ՉԱՀԱԿԻՐ

ԱԶԳԱՅԻՆ ԳՐԱԿԱՆ ԸՆԿԵՐԱՅԻՆ ՇԱԲԱԹԱԹԵՐԹ

چاهاكير

جريدة أسبوعية

ص.ب ٢١١١ بالقاهرة ج.ع.م . ت ٩٣٤٩٠٨

صاحبة الامتياز : السيدة عايدة سيرد بيان (بالالياس)

TCHAHAKIR

HEBDOMADAIRE ARMENIEN

B.P. 2111 Le Caire (R.A.U.) • Tél. 934908

Adresse Télégraphique: TCHAHAKIR, Cairo

Rédacteur en chef: SARKIS BALAYAN

Հիմնուած 1948

Հրատարակիչ — Ա.ՑՏԱ. ՍԵՐՈՎԲԵԱՆ

Սեփականատէր՝ խմբագիր — ՍԱՐԳԻՍ ՊԱԼԱՅԵԱՆ

ՆՈՐ ՇՐՋԱՆ ԹԻՒ 1122 — ՀԻՆԳՇԱԲԹԻ 7 ՅՈՒՆՈՒԱՐ 1988

ՀԱՏԸ ՁԵՌԲԷ 10 եգ. Դրկ.

العدد رقم ١١٢٢ — الخميس ٧ يناير ١٩٨٨

ՀԱՅՐԵՆԻ ԱՇԽԱՐՀ

Հայրենի Կառավարութիւնը կը Պարգեւատրէ Ընկ. Ժիրայր Նայիրին

Գոհունակութեամբ տեղեկացանք, թէ Խորհրդային Հայաստանի Գերագոյն Խորհուրդի Նախագահութեան որոշումով, Ս. Դ. Հնչակեան կուսակցութեան ղեկավար դէմքերէն և «Արաբատ» օրաթերթի բազմամեայ խմբագրապետ ընկեր Ժիրայր Նայիրի պարգեւատրուած է «Խաղաղութեան և Մայր Հայրենիքի հետ կապերի ամրապնդման օգտին ակտիւ գործունէութեան համար» բարձր ու պատուաբեր մրցանակով։

Խմբագրութիւնս կը շնորհաւորէ իր ղեկավար ընկերոջ այս բարձր պարգեւատրումին համար, մաղթելով իրեն առաւել ուժ և կորով շարունակելու իր խմբագրի և հասարակական նուիրեալ գործիչի ծառայութիւնները՝ ի սպաս Սփիւռքահայութեան ազգային ու հայրենասիրական ճշմարիտ առաջնորդութեան, Հայրենիքի հետ կապերու ամրապնդման և Հայկական Դատի հետապնդման պայքարին։

Փորթուկալի Նախագահի եւ Աւստրալիացի Նախարարի Այցելութիւնները Հայաստան

Փորթուկալի հանրապետութեան նախագահ Մարիո Սուարէզ Դեկտեմբերի առաջին օրերուն երկու օրով այցելեց Խորհրդային Հայաստան։ Օդանաւակայանին մէջ զինք դիմաւորելու եկած էր Հայաստանի Կոմկուսի Կեդրոնական Կոմիտէի առաջին քարտուղար Կարէն Դեմիրճեան եւ պաշտօնական այլ անձնաւորութիւններ, իսկ, ազգային տարազ հագած հայ աղջիկներ ծաղկեփունջեր տուին նիւրին։

Նախագահ Սուարէզ իր կեցութեան ընթացքին հանդիպումներ ունեցաւ Հայաստանի Կոմկուսի Կենտկոմի առաջին քարտուղար Կարէն Դեմիրճեանի, նախագահ Հրանտ Ոսկանեանի եւ նախարարաց խորհուրդի նախագահ Ճաստէյ Սարգիսեանի հետ։

Կարէն Դեմիրճեանը իր ողջոյնի ելոյթին մէջ ծանօթացուց հայ ժողովուրդի պատմութիւնը եւ անոր ողբերգական անցեալը եւ ներկայ բարձր զարգացումը որու հետեւանքով իր արտադրութիւնները այսօր կ'արտածուին արտասահմանեան 72 երկիրներու։

Մարիօ Սուարէզ շնորհակալութիւն յայտնեց Հայաստանին ծանօթանալու իւեց տրուած հնարաւորութեան համար յայտնելով, թէ ինչ վաղուց կ'ուզէր տեսնել Հայաստանը։ Նախագահը յայտնեց նաեւ, որ իր կարծիքով Հայաստանի կլիման, հայի խառնուածքը ու արտադրանքը շատ նման են Փորթուկալի եւ փորթուկալցիներուն։

Իր այցելութեան երկրորդ օրը, նախագահ Սուարէզ եւ տիկինը գտնուեցան Ս. Էջմիածինի տաճարին մէջ, սակայն Վեհափառ Հայրապետ Վազգէն Ա. նախորդ օրը Մոսկուա հրաւիրուած ըլլալով, իր ամբիկեան ուղեւորութենէն, ներկայ չգտնուեցաւ փորթուկալցի դեկավարին հետ։

Փորթուկալի նախագահէն ետք, երեւան ժամանեց Աւրստրալիոյ արտաքին գործոց եւ առեւտուրի նախարար՝ Ուիլիըմ Հէյդրըը, ընկերակցութեամբ իր տիկնոջ։

Օդանաւակայանին մէկ յատուկ [illegible] ցին Հայաստանի արտաքին գործոց նախարար՝ Ամբոյի Սկրտիչեանը եւ պաշտօնական այլ անձինք։

(Շարունակութիւնը տեսնել էջ 2)

ԱՄԵՆԱՅՆ ՀԱՅՈՑ ՀԱՅՐԱՊԵՏԻՆ

Ս. ԾՆՆԴԵԱՆ ՈՂՋՈՅՆՆԵՐԸ ԵԳԻՊՏԱՀԱՅՈՑ

Ի Մայր Աթոռ Ս. Էջմիածին, Ամենայն Հայոց Ն.Ս.Օ.Տ.Տ. Վազգէն Ա. Վեհափառ Կաթողիկոսէն ստացուեցաւ, ներքոյիշեալ շնորհաւորական և բարեմաղթութեան հեռագիրը, ուղղուած եգիպտահայ մեր թեմին, Ս. Ծննդեան Հրաշափառ Տօնին առթիւ։

ՏԵՂԵԿԱՏՈՒ ԴԻՒԱՆ ԳԱՀԻՐԷԻ ԱԶԳ. ԱՌԱՋՆՈՐԴԱՐԱՆԻ

«Փառք ի բարձունս Աստուծոյ եւ յերկիր խաղաղութիւն, ի մարդիկ հաճութիւն»

Գերաշնորհ
Տ. Զաւէն Արհեպիսկոպոս Չիճչիճեանին
Առաջնորդին Եգիպտոսի Հայոց
Գահիրէ

Սիրելի Սրբազան,

Հոգեւոր ուրախութեամբ կ'աւետեմք Ձեզ մեր Տիրոջ Ցիսուս Քրիստոսի Ս. Ծնունդն ու Յայտնութիւնը, մաղթելով առողջութիւն որպէսզի երկար տարիներով Ձեր հոգեւոր առաքելութիւնը շարունակէք ի շինութիւն մեր եկեղեցւոյ եւ ի մխիթարութիւն Ձեր ժողովրդեան։

Քրիստոսի Սուրբ Ծնունդեան միջոցաւ խաղաղութեան աւետիսը թող բարձր հնչէ աշխարհի վրայ ամենուրեք եւ բոլոր մարդոց հոգիներուն մէջ որպէսզի մարդկութիւնը վերջապէս խարսխէ արդարութեան եւ խաղաղութեան ճաւահանգիստը։

Նոր Տարւոյ սեմին եւ Ս. Ծննդեան բարեբաստիկ տօներուն առթիւ, մեր սրտերը հոգեւոր ուրախութեամբ զեղուն, կ'աղօթեմք վերեւին մանկացեալ Փրկչին, որպէսզի աճուրդ եւ հաստատուն պահէ, ի պայծառութեան եւ ի բարգաւաճութեան Հայց. մեր Մայր Եկեղեցին։ Թող մեր ժողովուրդը միշտ հոգեւոր եւ Ազգային կեանքով ի հոգեւոր շինութեան եւ յառաջդիմութեան ըլլայ։

«Փառք ի Բարձունս Աստուծոյ եւ յերկիր խաղաղութիւն, ի մարդիկ հաճութիւն եւ օրհնութիւն»։

Սիրոյ Ողջունի եւ Օրհնութեամբ՝
ՎԱԶԳԷՆ Ա.
ԿԱԹՈՂԻԿՈՍ ԱՄԵՆԱՅՆ ՀԱՅՈՑ

ՄԱՐԴԻԿ ԱՐԲՇԻՒՆ, ՕՐՀՆԵՐԳԵ՛Ն...

Հին, միգամա՛ծ դարերէն, Աստղ մը գոցցես կր ըողա՛յ
Որ համակէ հոգիներն իր դիւթական ջինջ ցոլո՛վ.
Ան՝ կր սփռէ՛ ամենուր, հայ հաւատին բիւրեղեայ
Շողերը սուրբ երկնառա՛ք, օրհնութիւններն հոգեթով։

Կր ըոլի Ան ախարհներ, երիցներու տակ օսո՛ր,
Չիճ կր սպասեն լուսատեղ հարազատներ իր բոլոր
Կարօտակէզ, անսփոփ, անհայրենիք, յոյսով վա՛ռ
Բիւր իղձերով խեղդուած, արտասուաթոր, գլխիկոր...

Ու ցօղն ինչպէս կուտայ ըուն եւ արտոյտն՝ արե՛ւ կեանք
Վտիտ ծաղկին տոչորուն, հայ հոգիներն ալ անա՛
Անոր ցօղով կ'ողողուին, սփռեն ժպիտ ու բերկրանք
Խորհուրդներով արբեցա՛ն, հայ Մայր հողին հոգեմայ։

Ու փետուի՛ն ոգեաներն աթոռներն ժանտ կիրքի,
Շուխին ներքեւ վեհափառ... եւ Հայկորդիք միախառն
Եղբայրացա՛ն միաձոյլ, բիւր երազներ՝ մարմնացա՛ն...

Մարդիկ արբշիռ օրհներգե՛ն, ապրի՛ն պահն այդ երանելի
Վերածակի՛ փառքն հայուն, դառնա՛յ յաւերժ անջէջ ճառ,
Դարեր ամբողջ կուտակուած սխրանքներու պանուճեալ։

ԴԱՒԻԹ Ց. ԷՎԵՐԵԿԼԵԱՆ

Մոնրէալ, Նոյեմբեր 1987
Վազգէն Ա.ի այցելութեան առթիւ

ԱՂԵՔՍԱՆԴՐԱՀԱՅ կեանք

ԱՄԵՆԱՅՆ ՀԱՅՈՑ ՎԵՀԱՓԱՌ ՀԱՅՐԱՊԵՏԻ ՍՐԲԱՏԱՌ ԿՈՆԴԱԿԻՆ ԸՆԹԵՐՑՈՒԻՄԸ

Կազանդի և Տարեմուտի առթիւ, անցեալ Ուրբաթ, 1 Յունուար 1988ին, տեղւոյս Ս.Պօղոս-Պետրոս եկեղեցւոյ մէջ, տեղի ունեցաւ հանդիսաւոր Ս. Պատարագ։

Պատարագեց և քարոզեց Թեմիս բարեբնամ Առաջնորդ Գերշ. Տ. Զաւէն Ս. արք. Չինչինեան։

Այս առիթով եկեղեցի փութացած էին Պատկ. Թեմական ժողովի անդամներ առաջնորդութեամբ իրենց ատենապետ պր. Մարուիկ Զարպհանէլեանի, տիկին Զ. Ֆերմանեանի հարազատները և հաւատացեալ ժողովուրդ։

Ի ժամ Ս. Պատարագի տեղի ունեցաւ Հայրապետական Մաղթանք, Ն.Ս.Օ.Տ.Տ. Վազգէն Ա. Ամենայն Հայոց Կաթողիկոսի կենաց և արեւշատութեան համար։

Ս. Պատարագի ընթացքին ներկաները տուին կողմէ յոտնկայս ունկնդրեցաւ Ն.Ս.Օ.Տ.Տ. Վազգէն Ա. Վեհափառ Կաթողիկոսի Սրբատառ Կոնդակը, համայնքիս անդամ ուհիներէն տիկին Զարուհի Ֆերմանեանի, անցեալին յօգուտ Պօղոսեան Ազգային վարժարանի մեր քախտազուրկ աշակերտներուն հանդէպ ցուցաբերած իր մայրական գուրգուրանքին և հոգածութեան համար, վարժարանի Տիկնանց խնամակալութեան որպէս ատենապետուհի քառամեայ վաստակին համար, որ կարգացուեցաւ Արժ. Տ. Գրիգոր Խաչակիր Քհնյ. Օհանեանի կողմէ։

Եկեղեցական արարողութեանց աւարտին, Ազգային Իշխանութեանց յարգելի անդամները և հաւատացեալ ժողովուրդը հաւաքուեցան Ազգային վարժարանի սրահը, ուր ի պատիւ տիկին Զ. Ֆերմանեանի տեղի ունեցաւ մեծարանքի ընդունելութիւն մը։

Այս ուրախալի առիթով հանգամանօրէն խօսք առաւ, յանուն Ազգային Իշխանու-

(Շար. տես էջ 2)

Հ.Բ.Ը.Մ.-Ի «ԿՈՒՆԿ» ԵՐԳԶԱԽՈՒՄԲԻ

ԽՄԲԵՐԳԱՅԻՆ ՅԱՋՈՂ ԵՐԵԿՈՆ

Ուրբաթ, 25 Դեկտեմբեր 1987, երեկոյեան ժամը հինգ 8.30ին, Գահիրէի հայ հասարակութիւնը փութացած էր Ամերիկեան Համալսարանի «Ուալաս» թատերասրահը ներկայ գտնուելու գեղարուեստական բացառիկ երեկոյթի մը:

Ադդարեւ, նոր յայտագրով, ելոյթ ունեցաւ Գահիրէի Հ.Բ.Ը.Մ.-ի «Կռունկ» խառնաձայն երգչախումբը, ղեկավարութեամբ խմբավար Հայկ Սարգիսեանի:

Հանդիսութիւնը կազմակերպուած էր Հ.Բ.Ը.Մ. Գահիրէի Մասնաժողովին կողմէ, եւ կը վայելէր հովանաւորութիւնը եգիպտահայ երէց յարաբերութեանց պետերուն, ներկայ էին Թեմիս բարեխնամ Առաջնորդ Գերբ. Տ. Զաւէն Ս. արք. Զրնչիեան, Աւետ. համայնքի նախագահ պր. Աւետիս Զագըեան, հիւրաբար հաղթահ գտնուող Հոգբ. Տ. Աբէլ Աբգր. Օղլուգեան, Գահիրէի Թեմական ժողովի ատենապետ տէր եւ տիկին Փոլ Քիլիճեան, հաղթական ժողովի ատենապետ տէր եւ տիկին Նուպար Սիմոնեան, Գահիրէի Ս. Մարութեան կեսպահական փոքրամոլի պետ եւ բ. քարտուղար էդիկ Նալբանդեան, «Թրուս» քերթի թղթակից պր. Զօհրապ Նալբանդեանը եւ տիկինը, ազգային երեսփոխաններ, Գահիրէի հայկական կազմակերպութիւններու ղեկավարներ, մամուլի ներկայացուցիչներ: Հանդիսասրահը ամբողջութեամբ լեցուն էր:

Համերգը սկսաւ Մարտին Մազմանեանի «Երգ ջահելութեան» քայլերգով, որուն յաջորդեց Կարա Մուրզայի «Ալագեազ բարձր սար ա» եւ «Քեզի մեռնիմ» երգերը: Կոմիտասի «Սոնա եար»ը առանց դաշնամուրի աղջկանց բաժնին կողմէ եւ յաջող մեճակատարութեամբ օրդ. Թալին Կապէեանի եւ Ալիս Սիմոնեանի լաւագոյնս կատարուեցաւ:

Յայտագրի առաջին մասը վերջ գտաւ Ռաֆֆի Ձէյճէեանի «Քամին կու գայ հով կ'անի» ազգագրական յաջող մեճակատարութեամբ երգով:

Կարճ դադար մը ետք՝ համերգի բ. մասը սկսաւ Խաչատուր Աւետիսեանի «Իրիկնային» երգով, որուն յաջորդեց Էտկար Յովհաննէսեանի «Ձիւն է գալիս» երգը մեճակատարութեամբ օր. Էիւսի Տէր Ներսէսեանի: Ապա, երգչախումբը կատարեց Գրիգոր Սիւնիի «Վուռ, վուռ» եւ Կոմիտասի «Ել, ել, ել» երգերը:

Բոլորին ծափերուն ողջոյնով օր. Անուշա Զատրեան կը մեճակատարէ Խաչատուր Աւետիսեանի «Իմ եղէգ»ը եւ կ'արժանանայ բոլորին գնահատանքին, որուն յաջորդեց Ռոպէրթ Ամիրխանեանի «Ու ինչպէս մի ասղ»ը պարային եղանակը որ երգուեցաւ առանց դժուարութեան: Ի վերջոյ «Աւ Կովկասի խաչեր»ը ուր առապելական Անդրանիկը կ'ոգեկոչուի եւ որուն մեճակատարն էր Ռաֆֆի Ձէյճէեան: Ժողովուրդը մասնաւորապէս պահանջեց այս վերջին երգին կրկնումը, բայց չկրկնուեցաւ:

Երգերուն դաշնակի նուագակցութիւնը կատարեց տիկին Կասիա Ձղալեան իսկ դնոյի՝ պր. Ռուբէն Թերզիպաշեան:

Կը շնորհաւորենք Հ.Բ.Ը.Մ.ի Գահիրէի Մասնաժողովի վարչութիւնը իր այս գեղեցիկ նախաձեռնութեան համար, «Կռունկ» երգչախումբի խմբավար Հայկ Սարգիսեանը եւ բոլոր անդամները եւ կը մաղթենք իրենց նոր յաջողութիւններ:

Զ.Պ.

ՌՈՒԲԷՆ ՄԱՄՈՒԼԵԱՆԻ ՄԱՀԸ

Հայազգի նշանաւոր բեմադրիչ Ռուբէն Մամուլեան աչքերը փակեց անցեալ Դեկտեմբեր 4-ին, 89 տարեկան հասակին, Վուալէնտ Հիւգի «Մուշը Փիքէըը էնտ Թէլէվիժըն» հրաւիրատոմսին մէջ:

Հայազգի արուեստի մարդը Միացեալ Նահանգներ հաստատուած էր 1923-ին՝ նիւ եորքի մէջ օփերէթներ բեմադրելու նպատակով:

Շարժանկարի աշխարհի նախկարապետներէն կը համարուի, մանաւանդ խօսուն ֆիլմերու

(Շար. տես էջ 3

ՍՐԲԱՏԱՌ ԿՈՆԴԱԿԻՆ ԸՆԹԵՐՑՈՒԻՄԸ

(Շար. Ա. էջէն)

Թեան, պատ. քաղաքական ժողովի փոխ-ատենապետ ընկ. Վրէժ Սէֆէրեան և անդրադարձաւ տիկին Զ. Ֆերմանեանի երկարամեայ հայ մօր բարեմասնութիւններուն ու արժանիքները ցուցաբերած մեր վարժարանի բախտաւորուկ աշակերտներուն և մաղթեց առողջութիւն և արեւշատ կեանք:

Խօսք առաւ տիկին Զ. Ֆերմանեան: Ան իր շնորհակալութիւնները յայտնեց Ամենայն Հայոց Վեհափառ Հայրապետին, Առաջնորդ Սրբազան Հօր, Ազգային Իշխանութեան իր անձին հանդէպ ցուցաբերուած ջերմ զգացումներուն համար, (Իր խօսքը պիտի տանք յաջորդիւ):

Ամենէն վերջ խօսք առաւ Առաջնորդ Սրբազան Հայրը: Ան թուեց տիկին Ֆերմանեանի կատարած հայ մօր մը արժանիքները և պահպանիչով և ներկաներուն շնորհաւորութիւններով վերջ գտաւ սոյն ընդունելութիւնը:

«Ջահակիր» եւս կը շնորհաւորէ տիկին Զարուհի Ֆերմանեանը և կը մաղթէ իրեն առողջութիւն և արեւշատ կեանք:

ԿԱՐԴԱՑ�էՔ ԵՒ ՏԱՐԱԾԵՑԷՔ

«ԱՐԱՐԱՏ» ՕՐԱԹԵՐԹ
Պէյրութ – Լիբանան

«ԵՐԻՏԱՍԱՐԴ ՀԱՅԱՍՏԱՆ»
Նիւ Եորք – Միաց Նահանգներ

«ՋԱՀԱԿԻՐ» ՇԱԲԱԹԱԹԵՐԹ
Գահիրէ (Եգիպտոս)

«ՇԱՐԺՈՒՄ» ՇԱԲԱԹԱԹԵՐԹ
Պուէնոս Այրէս (Արժանթին)

«ՄԱՄԻՍ» ՇԱԲԱԹԱԹԵՐԹ
Փասատինա (Միաց. Նահանգներ)

«ՅԱՂԹԱՆԱԿ» ԱՄՍԱԹԵՐԹ
Փարիզ (Ֆրանսա)

«ԼՈՒՍԱԲԱՑ»
Թորոնթօ (Գանատա)

«ՆՈՐ ՍԵՐՈՒՆԴԻ ՁԱՅՆ»
ԵՐԿՇԱԲԱԹԱԹԵՐԹ
Սիտնի (Աւստրալիա)

«ԿԱՅԾ» ԱՄՍՕՐԵԱՑ
Մոնրէալ (Գանատա)

«ՊԸԼԸՔՏԱՆԵԱՆ» ՀԱՆԴԻՍԱՍԱՐԱՀ - ՀԵԼԻՈՊՈԼԻՍ

Կիրակի, 13 Mars 1938, երեկոյեան ժամը 7-ին

ԳՆԱՀԱՏԱՆՔԻ ԵՒ ՄԵԾԱՐԱՆՔԻ ՀԱՆԴԻՍՈՒԹԻՒՆ

ԺԱԳ ՅԱԿՈԲԵԱՆԻ

50-ԱՄԵԱՅ ԲԱՆԱՍՏԵՂԾԱԿԱՆ ՎԱՍՏԱԿԻՆ

Բարձր Հովանաւորութեամբ

Եգիպտահայոց Բարեխնամ Առաջնորդ

ԳԵՐԾ. Տ. ԶԱՒԷՆ ԱՐՔ. ՉԻՆՉԻՆԵԱՆԻ

Նախաձեռնութեամբ

ՊԷՐՊԷՐԵԱՆ և ԳԱԼՈՒՍՏԵԱՆ ՎԱՐԺԱՐԱՆՆԵՐՈՒ

Երբեմնի Սաներուն

(Մանրամասնութիւնները յաջորդիւ)

ԿԱՐԳԱԴԻՐ ՅԱՆՁՆԱԽՈՒՄԲ
ԲԱՆԱՍՏԵՂԾ ԺԱԳ ՅԱԿՈԲԵԱՆԻ
ՄԵԾԱՐԱՆՔԻ ՀԱՆԴԻՍՈՒԹԵԱՆ

ՀԱՅԿԱԿԱՆ ԸՆԹԵՐՑԱՍԻՐԱՀԻՆ ՄԷՋ

Հայկական Ընթերցասրահի «Մարօ» Տիկնանց Յանձնախումբի Յաջող Պազարը

Կիրակի, 27 Դեկտ. 1987, կէսօրուան ժամը 11.30էն սկսեալ, խուռներամ բազմութիւն մը սկսած էր Հայկական Ընթերցասրահ ժամանել ներկայ ըլլալու եւ քաջալերելու սրահին աշնուափայլ տիկիններուն եւ օրիորդներուն տարած աշխատանքը:

Սեղաններուն վրայ ճաշակաւոր կերպով ցուցադրուած էին անուշներ եւ անուշեղէններ: Մասնաւոր բաժին մը կար ուտելիքներու (Թոփկ, քուպեպա, մանթի, գանելոնի, փիթցա, կեսարական երշիկ, եւայլն): Այս բոլորը սիրայօժար պատրաստուած էին Սրահին համակիր եւ անդամ տիկիններուն կողմէ: Կէս ժամուայ ընթացքին բոլոր ուտելիքները սպառած էին եւ ուշացողները չկարողացան իրենց չատ մը փափաքածները ունենալ:

Վաճառուած բոլոր ապրանքները կը գետեղուէին պր. Հրայր Շահրազեանի կողմէ սիրայօժար պատրաստուած նայլըն պարկերու մէջ:

Մէկ կողմէն հայ երաժշտութիւնը կը խանդավառէր մթնոլորտը, միւս կողմէ ներկաներէն չատեր նստած սեղաններու չուրջ կը ճաշակէին համեղ լահմաճունը պատրաստուած սրահիս տիկիններուն կողմէ:

Ջերմօրէն կը շնորհաւորենք Սրահիս «Մարօ» Տիկնանց Յանձնախումբը եւ բոլոր օժանդակ տիկիններն ու օրիորդները, որոնք այս տարեկան ձեռնարկի յաջողութեանը սատարեցին, ու նորանոր յաջողութիւններ կը մաղթենք ապագայի բոլոր ձեռնարկներուն:

ՈՒՍԱՆՈՂԱԿԱՆ ՅԱՋՈՂՈՒԹԻՒՆ

Վերջին երեք տարիներու ընթացքին Գալուստեան-Նուպարեան Ազգ. Վրժ.ի Պուլաքի մասնաճիւղը առաջնութիւնը խլեց Գահիրէի կրթական արեւելեան չրջանի լեզուներու դպրոցներու միջեւ կայացած արտասանական մրցումներուն:

30 Նոյեմբերին Զամալէքի «Էլ Թակրէպէյա» աղջկանց երկրորդական վարժարանին մէջ վեց վարժարաններու աշակերտաշակերտուհիները մրցակցեցան: Արտասանեցին վարժարանիս աշակերտուհիները՝ Նորա Գոլոյեան, Մարի Տէր Ներսէսեան, Մարի Զէմանեան, Տիանա Աւագեան, Անի Լուիզ, Հերմին Լօթֆի և աշակերտ Գէորգ Գազանճեան:

Առաջնութիւնը չահեցան Գ. երկրորդականէն Նորա Գոլոյեան և նախակրթարանի բաժինէն Հերմին Լօթֆի:

Երկրորդական դիրքի արժանացան՝ Մարի Տէր Ներսէսեան, Մարի Զէմանեան և Տիանա Աւագեան:

Ա յս յաջողութեան առթիւ ջերմապէս կը շնորհաւորենք ծնողքները, ուսուցիչները և մեր հասարակութիւնը:

ՏՆՕՐԷՆՈՒԹԻՒՆ
Գ. ԼՈՒՍՏԵԱՆ-ՆՈՒ ՊԱՐԵԱՆ ԱԶԳԱՑԻՆ
ՎԱՐԺԱՐԱՆՆԵՐՈՒ

ՀԱՅ ԹԵՐԹԸ

ԸՆԿԵՐՆ Է ՀԱՅ ՏԱՆ

ՓՈՐԹՈՒԿԱԼԻ ՆԱԽԱԳԱՀԻ ԵՒ ԱԻՍՏՐԱԼԻԱՑԻ ՆԱԽԱՐԱՐԻՆ ԱՅՑԵԼՈՒԹԻՒՆՆԵՐԸ ՀԱՅԱՍՏԱՆ

(Շարունակութիւն Ա. էջէն)

Աւստրալիացի նախարարը այցելեց հայկական արտաքին նախարարութեան կեդրոնը եւ ունեցաւ պատասխանական հանդիպում Մկրտիչեանի հետ:

Մայր Աթոռ ժամանեց Աւստրալիոյ արտաքին գործոց նախարարն իր բազմանդամ շախտմբով: Տեսակցութիւնը Վեհափառ Հայրապետի հետ շատ սիրալիր եղաւ: Այս առթիւ էջմիածին էր ժամանած Աւստրալիոյ հայոց առաջնորդ Տ. Աղաճ եպիսկոպոս Պալեօզեանը:

Նոյն օրը հիւրերը այցելեցին Երեւանի տեսարժան վայրերը եւ երեկոյեան ներկայ եղան Ալ. Սպենդիարեանի անուան օփերայի թատրոնը եւ դիտեցին «Դայեանէ» պալէն:

ԽԱՂԱՂՈՒԹԵԱՆ ԵՒ ԲԱՐՕՐՈՒԹԵԱՆ ՀՐԱՇԱԶՕ'Ր ԱԻԵՏԻՍՈՎ

ՍՈՒՐԲ ԾՆՈՒՆԴ ՎԵՐԱԾՆԱԾ ՀԱՅՈՒԹԵԱՆ ՀԱՄԱՐ

Յաւերժական հայութիւնը, հաւաքականօրէն ողջունելէ ետք 1988 թուի Նո՛ր Տարին, փառաւորապէս կ'արժեւորէ Ս. Ծննդեան Տօնը, հաւատարիմ իր ազգային ինքնութեան դիմագիծին եւ իր տոհմային աւանդութիւններուն։

Իւրաքանչիւր տարի, իր ազգային ըմբռնողութեամբ, հանգամանօրէն նշելով Ծննդեան Տօնը, քաղաքակիրթ ու անմահական հայ ժողովուրդը սքանչելիօրէն կը վերապրի յաւերժափո՛ւռ խորհուրդը՝ իր հոյակապ վերածնութեան։

Բեթղեհեմի մեծապայծառ երկնակամարին վրայ, Իւրաքանչիւր Նոր Տարուան Առաւօտուն ծիլ ծիլ պլպլացող երկնապարգեւ Աստղը, գիշերային խաղաղութիւնը իրենց հրեղէն տեսիլքով առաւել եւս քաղցրացնող հրեշտակներու համաստեղութեան օրհներգով, երբ՝ Մարդկութեան կը փոխանցէ հրաշազո՛ր Աւետիսը՝ Սիրոյ, Խաղաղութեան, Հաճութեան եւ Բարօրութեան, մեզ կողմէ, այդ մեծ նոյն Աստղը նուիրական, իր բարոյական արժէքներուն ամբողջական պահպանման ի խնդիր մարտիրոսանալ գիտցած հայութեան, կու տայ Հրաշափա՛ռ Աւետիսը՝ իր փառապանծ վերածնութեան նուիրակերտած ազգութեան մը զօրութեան, ցնծութեան եւ յաղթանակին։

Պատմականօրէն նուիրագործուած այս ճշմարտութեան համար է, որ Իւրաքանչիւր տարի, հայուն հաւատքի անսասան վեմին՝ Ս. Էջմիածինի ղօղանջները, հանուր հայութեան, ի Հայաստան եւ սփիւռս աշխարհի, մեծահանդէս արարողութեամբ կ'աւետեն Ս. Ծնունդը Աստուածորդւոյն։

Թող յաւերժ հնչեն աւետաբեր ղօղանջները հայութեան Մայր Աթոռ Ս. Էջմիածինին, որպէսզի յաւերժ անսասան մնան տոկալու եւ գոյատեւելու, յառաջդիմելու եւ ստեղծագործելու անխորտակելի կամքն ու պղպատեայ կորովը մեր հայկազուն ժողովուրդին։

* * *

Իր համամարդկային նշանակութեան եւ տիեզերական տարողութեան կողքին, գերազանցապէս ԱԶԳԱՑԻՆ ՏՕՆ է Ս. Ծնունդը մեր ԱԶԳԱՑԻՆ ԵԿԵՂԵՑԻՒՆ ու իբր ԱԶԳԱՑԻՆ ՓՈՑԻՒԹԱՍԲ հպարտ մեր քաջակորով ժողովուրդին համար։

Ս. Ծնունդը հայութեան համար հանդիսացած է ու կը շարունակէ հանդիսանալ Ազգային Տօն մը, որովհետեւ, Քրիստոնէական Վարդապետութիւնը պետականօրէն ընդունելէ ետք, հայ ժողովուրդը Ս. Երիզոր Լուսաւորիչի առաջնորդութեամբ, եւ միաժամանակ, մղուած՝ իր Քրիստոսակեդրոն հաւատքէն, իր մարդկային հնարաւորութիւններէն ածելի բարձր մակարդակով, արժանաւորապէս գիտցաւ փառաւորել Լոյսն ու Ոգին Քրիստոնէութեան եւ անոր ճշմարի՛տ դասանանքին։

Մեր այս հաստատումը կը փաստարկէ մեզ ժողովուրդի Ազգային Պատմութիւնը։

Մեր այս վերլուծումներուն հարազատութեան մասին կը վկայեն Պատմական Հայաստանի քննախարհն ու մեր հայրենի ոստաններն ու սարալանջերը։

Նոր ժամանակներու մեր Թուարկութեան հայ թագաւորներն ու թագուհիները, հայ իշխաններն ու իշխանուհիները, պահելով հանդերձ, նախքան քրիստոնէական ժամանակաշրջանի հայ աշխարհակալներուն եւ արքաներուն բարքերն ու աւանդութիւնները, իրենց իւրաքանչիւր նուաճումէն կամ յաղթութենէն ետք, չինել, կառուցանել տուած են եկեղեցիներու կամ մատուռներու համալիր մը, վանք՝ իրենց քրիստոնէական հաւատքին։

Ս. Ծննդեան հանդիսաւոր այս օրով, գէթ տօնական այս օրով միայն, պահ մը, երբ՝ մտաբերենք այն բոլոր պատմագրութիւնները, զոր կարդացած ենք ու կը կարդանք Ախուրեանի միւս ափին, ինքզինք, գերվարաձէ աւելի միայնակ, անչատուած եւ, ինչու չըսել նաեւ ինքզինք որ՛ը զգացող պատմականօրէն հոյակերտ ու հայակերտ Անիին մասին, մեր տեսողութեան առջեւ, ակնթարթի մը ընթացքին, կ'ուրուագծուած հայկական ճարտարապետութեամբ կառուցուած լուսափա՛յլ քաղաք մը, հպարտ ու հարուստ՝ իր հազար ու մէկ թանկարժէք եկեղեցիներով ու վանքերով։

Դարերու հոլովոյթին հետ, ապառաժներու խոռոչներուն մէջ, քարանցաւներու նկուղներու խոնաւութեան ներքեւ, հայ վանականն ու հայ արուեստագէտը, իրենց սեփական աչքերուն առաջ տեսած ողջ ոյսը կորսնցնելու գնով, իրենց մեղուային այլ հերոսական՝ ճիգերով, պատրաստեցին, կերտեցին, մեզի՛, հայութեան նո՛ր սերնդականներուս՝ սրբազա՛ն աւանդ Խոզութիւն, մեր սքանչելի մանրանկարչութիւնը հայկական, մեր ազգութեան քաղաքակրթութեան այդ խոշորագոյն կոթողը, որ քէեւ ներչընչուեցաւ, կեանքի կոչուեցաւ ու ծաղկեցաւ քրիստոնէութեան վարդապետութեամբ, եւ սակայն, իր ճակտին վրայ մինչեւ այսօր անվթար պահեց ու յաւերժանալու պիտի պահէ գեղակերտ դրոշմը, փառապանծ կնիքը՝ իր ինքնուրոյն հայկականութեան։

Տակաւին, յառաջդէմ մեր ժողովուրդն է, որ իր Քրիստոնէական կեանքի հանապարհին վրայ, իր սուր՛բ կղերականներուվ, իր Գրիգոր Նարեկացիով ու իր Ներսէս Շնորհալիով յատկապէս, ստեղծագործեց, երկնեց իր անխոտոր հաւատքին նոյնքա՛ն անխորտակ աղօթամատեաններն ու սաղմոսագրքերը, որոնք, այսօր իսկ, քսաներորդ դարուս այս երկրորդ չհանամեակին գիտական թարգմանութիւններու արժանացած ըլլալով, հրացմունքի գուրգուրանքի եւ, ինչո՛ւ չըսել նաեւ, պաշտամունքի կոթողը կը հանդիսանան համաշխարհային մտաւորականութեան, Լոնտոնէն մինչեւ Փարիզ ու Վատիկանէն մինչեւ Մոսկուա։

Ու յետոյ ի՞նչպէս մոռնանք սրբազա՛ն երաժշտութիւնը յաւերժ՛ սրբացած Կոմիտասին, որ մեր Հայաստանեայց Առաքելական Ս. Եկեղեցւոյ մեղեդիներն ու շարականները, իր հանճարեղ տաղանդով, առաջնորդեց դէպի բարձրագոյն գագաթները՝ ժամանակակից համաշխարհային երաժշտութեան։

Ահա, թէ ինչո՛ւ, գերազանցապէս Ազգային Տօն մըն է Ս. Ծնունդը՝ Աստուածորդւոյն, դարերէն եկող ու դարերէն գացող մեր յաւերժական ժողովուրդին համար։

* * *

Խաղաղութեան, Սիրոյ եւ Բարօրութեան հրաշազո՛ր Աւետիսով՝ Ս. Ծնունդն է այսօր վերածնած հայութեան։

Ու տօնական այս օրով, մեր արտագի՛ն մաղթանքն է, որ հայ ժողովուրդի նո՛ր սերունդները, պատշա՛ճ զգօնութեամբ եւ իմաստո՛ւն հասկացողութեամբ, գիտնան, իմանան, թէ ինչպիսի հանճարեղ ազգի մը զաւակներն են իրենք, ի՛նչպիսի բազմարժէք քաղաքակրթութեան մը ժառանգորդներն են իրենք։

Բազմաչարչար մեր ժողովուրդը անմահացաւ ու յաւերժանմահ է, որովհետեւ գիտցաւ անբիծ ու անաղարտ պահել իր ԱԶԳԱՑԻՆ ՈԳԻՆ զինք կենսատորող, զինք լեցքաւորող եւ իրեն յարատեւ թռիչք տուող ՈԳԻՆ ՀԱՅԿԱԿԱՆ։

Իր այդ Ազգային Ոգիով առաջնորդուեցաւ մեր ժողովուրդը, դարեր շարունակ։

Հրամայական պահանջ է, որ նոյն այդ Ազգային Ոգիով առաջնորդուին հայութեան նոր սերունդները այսօր ու յետոյ։

— Իւրաքանչիւր տարի, Ծնունդի Ս. Ծննդեան Տօնին, Մայր Աթոռ Ս. Էջմիածինի ղօղանջները Աստուածորդւոյն Ծննդեան հետ, բովանդա՛կ մարդկութեան յաղթականօրէն աւետեն նաեւ՝ վերապրումի ու վերածնութեան սքանչելի խորհուրդը Հայ Ժողովուրդին։

ԳԵՈՐԳ ՏԱՐՕՆԻ

Պէյրութ, Յունուար 1988

ՌՈՒԲԷՆ ՄԱՄՈՒԼԵԱՆԻ ՄԱՀԸ

(Շար. Բ. էջէն)

պարագային։

Մամուլեանի պատրաստած ֆիլմերը եօթներորդ արուեստի աշխարհին մէջ մեծ յաջողութիւն գտան։ Նշանաւոր ֆիլմերէն են՝ «Ափլոզ», 1929, «Տօքթ. Ճեքիլ եւ Պրն. Հայտ», 1932, երաժշտախառն «Փորձի Ու Պէսս», 1935։ «Արիւն եւ Աւազ», «Քրիստինա Թագուհի», «Օքլահոմա», «Ցաւութիւն» եւ վերջին ժապաւէնը՝ «Սիլք Սթաքինկզ»։

Վկայութեանց համաձայն, Մամուլեան ունեցած է արտասովոր ձիրք, խորաթափանցութիւն եւ քաջութիւն։

Իր մահով մեմատրիչներու հիմնադիր սենտիքայի վերջին «զինուոր»ը ընդմիշտ կը բաժնուի այս աշխարհէն։

Ս·Դ Հ·Կ·Ի 100-ԱՄԵԱԿԻՆ ԱՌԹԻԻ

ՓԱՌՔ ՀԱՐԻՒՐ ՏԱՐԻՆԵՐՈՒԴ

ՍԵԴԻ ԳՕՋՈՒՆԵԱՆ

1887 Փրկեւի մէջ Սոցիալ Դեմոկրատ Հնչակեան Կուսակցութեան հիմնադրութիւնը անկիւնադարձ մը եղաւ հայ ազգային կեանքին մէջ։ Անոր ազգային-յեղափոխական, եւ քաղաքական գործունէութիւնը եղաւ միշտ ազգօգուտ եւ գնահատուեցաւ հայ ողջախոհ հասարակութեան կողմէ։

Գահիրէի մէջ Հնչակեան Կուսակցութեան հովանիին ներքեւ հիմնուած ու տասնեակ տարիներէ ի վեր գործող Հայկական Ընթերցասրահը մեծապէս նպաստած է եգիպտահայ գաղութի հայ մշակոյթին, գեղարուեստին ու գրականութեան։ Այդ հայ օճախին մէջ հասակ նետեցին եւ ուռճացան տաղանդաւոր ներ, որոնք ոչ միայն էջնցուցին եգիպտահայ բեմերը, այլ հետագային տիրացան արժանաւոր համբաւի։

Հայկական Ընթերցասրահը հառաստնական թուականներու բաջալեր հանդիսացաւ ներգաղթի եւ սիրով տրամադրեց իր «Լօգալ»ը ուր տարիներ շարունակ այդ սրահին մէջ գործեց այդ աւթիւ կազմուած Ներգաղթողաց Միութիւն»ը, ոչ միայն հայրենասիրական հանդիսութիւններով այլ նաեւ ներգաղթի ընթացիկ աշխատանքներով։

Մօս հասնելիքիզ տարիներէ ի վեր անձնական նիգերով ու զոհողութիւններով յարատեւօրէն լոյս տեսնող «Զահակիր»ը փաստ մը եւս է կորովի ու հաստատուր գրնուորագրեալներու ազգօգուտ մէկ գործին՝ որ ամէն գնահատանքի վեր է։

Փա՜ռք հեզ Հնչակեան Կուսակցութիւն, քող այս շնորհահաւորելի հարբուրամեակդ բլլայ նոր արշալոյս մը մեր ազգին համար, որուն շողերը պրտի լուսաւորեն գալիք հայոց հարիւրաւոր տարիները։

Սիտնէյ, 7 Դեկտ. 1987

ՈՂՋՈՅՆ ԽՕՍՔ

Հնչակեան Կուսակցութիւնը 1887էն ի վեր հայ ժողովուրդին հետ դժուարին ու հերոսական ճանապարհ անցած է։

Իբրեւ ազատագրական շարժման յառաջապահ՝ առաջինը բարձրացուց յեղափոխութեան դրօշը։

Այսօր երբ արժանի յարգանքը կ'ընծայենք Մայր Կուսակցութեան, պարտինք յիշել անոնց հասներուն անուններ եւ երկար շարք անձնուրաց եւ ազնիւ հերոսներուն։ Նաեւ Փարամազի մարգարէական խօսքերը տեղին է յիշել — «Հայութիւնը պարտի անգամ մըն ալ մեռնիլ, որ հայութիւնը ապրի»։

Ինչ նպատակասլացութիւն եւ պայծառ գալիքի բոցեղէն հաւատ։

Անհերքելի վկայութիւն եւ ապշեցուցիչ կանխատեսութիւն։ Երբի շեփոր գեղեցիկ ազգային անհրեր հաւատով։

Նոյեմբեր 29-ի աւետաբեր կոչը առաջին օրէն իսկ Հնչակեան կուսակցութիւնը լսեց եւ զօրավիգ կանգնեցաւ Սովետական Հայաստանին, սիր ու համակրանք տածելով։

Հայութեան ամենապանծալի զաւակներէն, քաջերու քաջը զօրավար Անդրանիկ եւս առաջին օրէն սիրեց Սովետական Հայաստանը։

Սփիւռահայութեան մէջ Սոցիալ Դեմոկրատ Հնչակեան կուսակցութեան ձայնը տիրական եւ հաւասարակշռուած կը մնայ։

Ի Խորոց ուրի կ'ողջունենք Մայր կուսակցութեան վաստակաւոր 100-ամեակը։

ՄԿՐՏԻՉ ԱՆԴՐԱՆԻԿ

Ազեքսանդրիա, 8 Դեկտ. 1987

ՀԱՅՐԵՆԻ ՏԵՍԱՐԱՆ

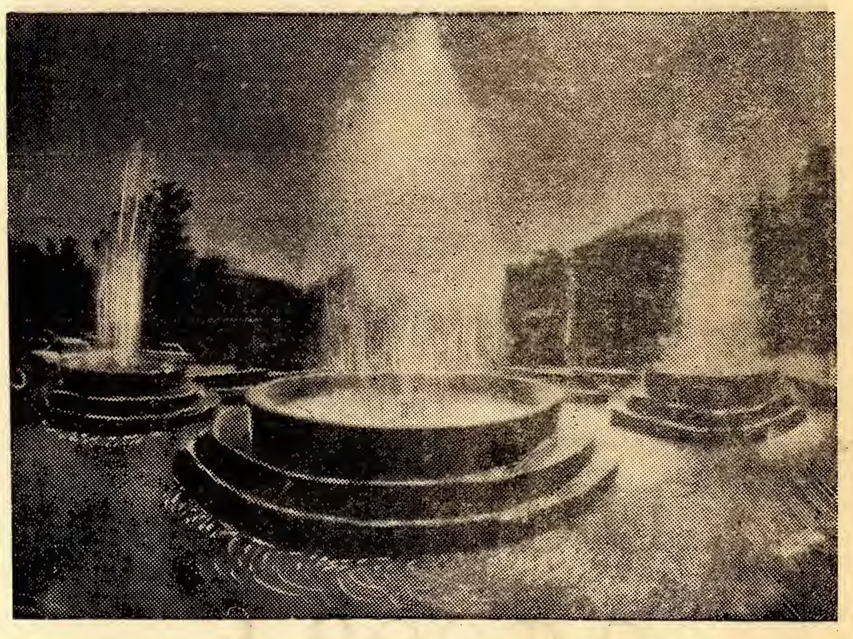

«ՎԵՐԱԾՆՈՒՆԴ» Նոր կեսարիա, Հայաստան

ՋԱՀԱԿԻՐ

ԱԶԳԱՅԻՆ ԳՐԱԿԱՆ ԸՆԿԵՐԱՅԻՆ ԸՆԹԱԹԵՐԹ

7 ՅՆՎԱՐ. 1988

ԾՆՈՒՆԴ

Ուրախութեամբ կը տեղեկացնենք, որ աբգեալ կիրակի, 3 Յունուար 1988, տէր եւ տիկին Ժանօ եր Գոնար Վարդուկեաններ (Տուպայ) բախտաւորուած են առջինեկ աղջիկ զաւակով մը, զոր անուանակոչած են Լաուրա:

Սրտագին կը շնորհաւորենք նորածիններն ծնողքը, մեծ մայրերը՝ տիկին Սիրվարդ Վարդուկեանն եւ տիկին Անահիտ Վարժապետեանը, ինչպէս նաեւ ընտանեկան բոլոր պարագաները, եւ երջանիկ ու երկար կեանք կը մաղթենք նորածինին:

ՇՆՈՐՀԱԿԱԼԻՔ

Գահիրէի Ալգային Առաջնորդարանիս արտաքին գարպասին վրայ, ալ և ձախ պատերուն ագուցուեցան, երկու չատ գեղեցիկ, պղինձով և ապակիով կառուցուած լամբերու պահպանակներ: Խոշոր պահպանակներու արտաքին երեսները ունին, հայկական մանրանկարչութեան մօտիֆներէն առնուած, սիրուն թռչնազգի զարդանախշեր:

Երկու լամբարներու մէջեւ լուսաւոր գրութիւն մը գեղեղեցաւ ԱՌԱՋՆՈՐԴԱՐԱՆ ՀԱՅՈՑ, Հայերէն և Արաբերէն տառերով:

Նուիրատուն է, Գահիրէի Թեմական Պատկ. ժողովի Ատենապետ և ծանօթ ազգային բարերար, տիար Փօլ Քիլիճեան:

Սակ զարդանախշերուն գծագրիչն է, ճարտարապետական բարձրագոյն իր ուսումը ընթանի Պետական Համալսարանին մէջ աւարտած, տիար Վահան Ճիլէրճեան:

Այս նուիրատուութեան առիթով և յամենայնի, ի դիմաց մեր համայնքի անդամներուն, սրտագին շնորհակալութիւն կը յայտնենք տիար Փօլ Քիլիճեանին, հայցելով Աստուծմէ որ բիւրապատիկ հատուցանէ իրեն և Ազգային բոլոր նուիրատուներուն:

ԶԱԻԷՆ ԱՐՔԵՊՍ. ՉԻՆՉԻՆԵԱՆ
Առաջնորդ Հայոց Եգիպտոսի

ՅԱՅՏԱՐԱՐՈՒԹԻՒՆ

Հայկական Ընթերցասրահի Հ. Մ. Մ.-ի վարչութիւնը կը տեղեկացնէ, թէ չեն այսու փլնկ փոնկի վաճառը կանոնաւորապէս պիտի կատարուի ամէն երեկոյթի, Հինգշաբթի եւ Շաբաթ օրերը, երեկոյեան ժամը 6էն ծը, «Հիլլ» սառցարանը պատասխանատու-սարգիչ պր. Անուէս Նուժայլ կայնէ:

Այս առթիւ, բոլոր անոնք որոնք կը վաճառին մարզուիլ, պատանի կամ սկսնակ (առանց տարիքի խտրութեան) կրնան արձանագրուիլ Հ. Մ. Մ.-ի վարչութեան մօտ, մինչեւ 30 Յունուար 1988:

Հ. Մ. Մ.-Ի ՎԱՐՉՈՒԹԻՒՆ

ՄԱՄՈՒԼԸ ԴՊՐՈՑ Է

«ՋԱՀԱԿԻՐ»ԻՆ

Առ ի գնահատանք թերթիս ազգօգուտ գործունէութեան, տիկին Զարուհի Ֆերմանեան կը նուիրէ 25 եգ. ոսկի:

ՆՈՒԻՐԱՏՈՒԹԻՒՆՆԵՐ

(ԵԳԻՊՏԱԿԱՆ ՈՍԿԻՈՎ)

Ս. ՊՕՂՈՍ-ՊԵՏՐՈՍ ԵԿԵՂԵՑԻՈՑ ՊԱՅԾԱՌՈՒԹԵԱՆ

Տէր և տիկին Նորայր Պէնօհանեան և զաւակը Արմանտ, իրենց սիրելի քրոջ և հօրաքրոջ ողբ. Թարզուհի Մարգարեանի (ծնեալ Պէնօհանեան) մահուան (Գանատա) քառասունքին առթիւ անոր քաղցր յիշատակին կը նուիրեն 100 եգ. ոսկի:

Տէր և տիկին Արմէն – Կարօ Կէօնճեան և զաւակունք (Գանատա) իրենց սիրելի հօրաքրոջ ողբ. Թարզուհի Մարգարեանի (ծնեալ Պէնօհանեան) մահուան քառասունքին առթիւ անոր քաղցր յիշատակին կը նուիրեն 100 եգ. ոսկի:

Հ.Մ.Ը.Մ. - ՆՈՒՊԱՐԻՆ (ԱՂԵՔՍ.)

Պր. Յակոբ Թութնուեանի ընդ օր. Նորա Գապայեանի ամուսնութեան ուրախ առթիւ, վանն չնորհաւորութեան տիկին Սիրվարդ Թօսունեան կը նուիրէ 20 եգ. ոսկի:

ՍՏԱՑՈՒԱԾ ԲԱԺԱՆՈՐԴԱԳՐՈՒԹԻՒՆՆԵՐ

Պր. Գրիգոր Գ. Մազմանեանէ (Թորոնթօ) չնորհակալութեամբ ստացած ենք որպէս 1987ի և 1988ի բաժնեգիները՝ 40 տոլար:

ՍՏԱՑԱՆՔ

Շնորհակալութեամբ ստացած ենք:

– Գալուստեան Ազգ. Վարժարանի Ծնողաց - Ուսուցիչ խորհուրդի 1988 տարուոյ պատի օրացոյցը կարապետ Աղա Գալուստի կէսանդրիին գունաւոր գեղեցիկ լուսանկարով, ամսական թերթիկներով:

– Սարգիս Թէքէեան և ընկերութեան 1988 տարուոյ պատի օրացոյցը, օրական թերթիկներով:

ԱՐՏԱՍԱՀՄԱՆԻ ԲԱԺԱՆՈՐԴՆԵՐՈՒՆ

Կը խնդրենք արտասահմանի մեր այն բաժանորդներէն, որոնք ցարդ չեն դրկած իրենց բաժնեվճարը, բարի ըլլան մեզի փութացնելու զայն, դիւրացնելու համար մեր գործը: Չէք կամ մանտա-փոստ դրկել «ZAVEN BALAYAN»ի անունին եւ ուղարկել փոստարկղ թիւ 2111, Գահիրէ (11511), Եգիպտոս:

«Ջահակիր»ի Աղեքսանդրիոյ պատուական ներկայացուցիչն ու թղթակիցն է՝
Պր. ՄԻՆԱՍ ՊԱՆՏՈՅԵԱՆ
33 Սասս Զաղլուլ պող.
Հեռ. թիւ 4822199

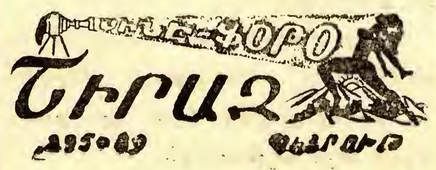

ՀԱՅԿԱԿԱՆ ԸՆԹԵՐՑԱՍՐԱՀ

ԳԱՀԻՐԷ

ՀԻՆԳՇԱԲԹԻ, 7 ՅՈՒՆՈՒԱՐ 1988, Կ. Ե. ԺԱՄԸ 8ԻՆ

ԱՄԱՆՈՐԻ ԵԻ
Ս. ԾՆՈՒՆԴԻ ԱՌԹԻՒ

ՏՕՆԱԾԱՌ

ՄԱՆՈՒԿՆԵՐՈՒ ՀԱՄԱՐ

ԱՃՊԱՐԱՐՈՒԹԻՒՆ (ԿԱԼԱ ԿԱԼԱ) ԵՒ ՏՐԱՄԱԽՕՍՈՒԹԻՒՆ

ՄՈՒՏՔԸ ԱԶԱՏ Է

Կաղանդ Պապային նամակը պատրաստուիչ է փոքրիկներուն համար

ՀԱՄՊԸՐԿԸՐԻ ՍՊԱՍԱՐԿՈՒԹԻՒՆ

Սիրալիր Հրաւէր Բոլորին

ԾԱՆՕԹ.- Այն ծնողները որոնք կը փափաքին որ իրենց փոքրիկները ելոյթ ունենան սոյն հանդէսին, թող բարեհաճին նախապէս տեղեկացնել կազմակերպիչ Մարմնին, դիմելով Ընթերցասրահ ամէն երեկոյ ժամը 8-10 (Հեռ. 3914908):

ՀՐԱՊԱՐԱԿ ԵԼԱԻ

ՀԱՅԿԱԿԱՆ ԸՆԹԵՐՑԱՍՐԱՀԻ

1988 ՏԱՐՈՒՈՑ «ԵՐԵՒԱՆ» ՊԱՏԻ ՕՐԱՑՈՑՑԸ

(45ՐԴ ՏԱՐԻ)

ՆԿԱՐԱԶԱՐԴՈՒԱԾ ՍԱՍՈՒՆՑԻ ԴԱՒԻԹԻ ԱՐՁԱՆԻ ԳՈՒՆԱՒՈՐ ԳԵՂԵՑԻԿ ԼՈՒՍԱՆԿԱՐՈՎ

(Դործ՝ Ե. Քոջարի — Լուսանկար՝ Հայկ Ասատուրեանի)

ՏՊԱԳՐՈՒԹԻՒՆ ՆՈՒՊԱՐ ՀՐԱՏԱՐԱԿԶԱՏԱՆ

Ն. ԵՒ Հ. ՍԻՄՈՆԵԱՆ ԵՂԲԱՅՐՆԵՐՈՒ

Ունենալու համար դիմել Սրահ՝ ամէն երեկոյ կամ հեռ. 3914908:
Աղեքսանդրիոյ մէջ դիմել պր. Մինաս Պանտոյեանի, հեռ. 4822199:

ԱՆԴԱՍԱԿԱՆ ԸՆԴՀԱՆՈՒՐ ԺՈՂՈՎ

Հայկական Ընթերցասրահի տարեկան անդամական ընդհ. ժողովը տեղի պիտի ունենայ Հինգշաբթի, 14 Յունուար 1988, երեկոյեան ժամը 8-ին, սրահիս մէջ:

ՕՐԱԿԱՐԳ.-

1.- Ընթերցում եւ վաւերացում նախորդ ընդհ. ժողովի տեղեկագրութեան:

2.- Ընթերցում վարչութեան տարեկան (1-7-86ին 30-6-87) բարոյական համարատուութիւն:

3.- Ընթերցում եւ վաւերացում տարեկան (1-7-86ին 30-6-87) նիւթական հաշուեկշիռին:

4.- Ընթերցում հաշուեքննիչի տեղեկագրին:

5.- Ընտրութիւն հաշուեքննիչի:

6.- 1987-1988 տարեշրջանի պիւտճեի վաւերացում:

7.- Առաջարկներ եւ թելադրութիւններ:

ԾԱՆՕԹ.- Վերոյիշեալ ժամուն մեծամասնութիւն չգոյանալու պարագային, ժողովը կը յետաձգուի մէկ ժամով, որմէ ետք ժողովը օրինաւոր կը նկատուի:

ՎԱՐՉՈՒԹԻՒՆ

ՆՈՐ ՏԱՐՈՒԱՆ ԼԱՒԱԳՈՅՆ ՆՈՒԷՐԸ

ՁԵՐ ՍԻՐԵԼԻՆԵՐՈՒՆ

Այն ազգայինները, որոնք կը փափաքին Նոր Տարուան առթիւ «Ջահակիր» նուիրել Հայաստանի կամ արտասահմանի իրենց ազգականներուն և բարեկամներուն, կրնան հեռաձայնել թերթիս վարչութեան (հեռ. 3914908) ամէն օր կ.ե. ժամը 4էն 8 (ի բաց առեալ կիրակի օրերէն): Իսկ Աղեքսանդրիոյ մէջ, պր. Մինաս Պանտոյեանի (հեռ. 4822199 առաւօտները, (ի բաց առեալ Ուրբաթ օրերէն): Տարեկան բաժանորդագրութեան սակն է 10 եգ. ոսկի (պարզ փոստով) և 18 եգ. ոսկի (օդային փոստով):

ՎԱՐՉՈՒԹԻՒՆ «ՋԱՀԱԿԻՐ»Ի

ԲԱԺԱՆՈՐԴԱԳՐՈՒԹԻՒՆ

	Պարզ փոստ	Օդային փոստ
Եգիպտոսի բաժանորդներէն	500 ե.Դ	—
Արաբական երկիրներ	—	5 տոլար
Եւրոպայի, Ամերիկայի, Գանատայի, Աւստրալիոյ եւ այլ երկիրներու բաժանորդներէն	15 տոլար կամ 10 Սթերլին	30 տոլար

ՉԱՀԱԿԻՐ

ԱԶԳԱՅԻՆ ԳՐԱԿԱՆ ԸՆԿԵՐԱՅԻՆ ԵՐԵՔԱԹԵՐԹ

چاهاكير

جريدة أسبوعية

ص.ب ٢١١١ بالقاهرة ج.ع.م . ت ٩٣٤٩٠٨

صاحبة الامتياز : السيدة عايدة سيرديان (بالايان)

TCHAHAKIR

HEBDOMADAIRE ARMENIEN

B.P. 2111 Le Caire (R.A.U.) • Tél. 934908

Adresse Télégraphique : TCHAHAKIR, Cairo

Rédacteur en chef : SARKIS BALAYAN

Հիմնուած 1948

Հրատարակատէր — Ա.ՑՏԱ. ՍԵՐՈՎԲԵԱՆ

Սեփականատէր՝ խմբագիր — ՍԱՐԳԻՍ ՊԱԼԱԵԱՆ

ՆՈՐ ՇՐՋԱՆ ԹԻՒ 1123 — ՀԻՆԳՇԱԲԹԻ 14 ՅՈՒՆՈՒԱՐ 1988

ՀԱՅԿ ՁԵՒԲԻ 10 եզ . Դրկ .

عدد رقم ١١٢٣ — الخميس ١٤ يناير ١٩٨٨

ՏՕՆԱԿԱՆ ՕՐԵՐՈՒ ՀԵՏ

Վեց Յունուար, Ս. Ծննդեան Պատարագն ու արարողութիւնները (Տ. Զաւէն Ս. արքեպ. Զինչինեանի պատարագչութեամբ) անգամ մը եւս եկան հաստատելու մեր սրտերուն եւ մտքերուն մէջ, թէ ենթագրուած է (եւ ոչ պայման) որ հոգեւոր մեր դրսեւորումներն ու ազգային մեր աշխարհիկ ելոյթները ըլլան ազգագրական զօրոյթներով եւ արուեստի մտահոգութիւններով քեռնաւորուած մշակոյթ:

Արդարեւ, իրողութիւն այս է եղած Արեւմտահայոց մօտ առաւելապէս՝ Տ. Եղիշէ Ս. Գատրիարքի (կամ անմոռանալի Տ. Մաղաքիա Ս. Օրմանեանի) Արմաչէն ի վեր: Այսինքն՝ Զարթօնքի սերունդին յաջորդող Արեւմտագէտ սերունդի օրերու սկզբնաւորութենէն ի վեր:

Խորագրած Գուշակեան Սբբ. Ծնունդ՝ .... չարունակեց այս վերելքը Եգիպտոսի մէջ (սկսած դպրապետ – դաստիարակ Ղազարոս Ղազարոսեանով): Տ. Մամբրէ Ս. Սիրունեան ժողովրդականացուց զայն՝ օժանդակութեամբ Օննիկ եւ Շահան Պէրպէրեանի (անուղղակի) եւ Լիպ. Նազարեանցի (մեկուսի): Մենք ունեցած ծառայութիւնները – ժողովրդային ճամբով – Սրուանձտեանցի, Փիլիպպոսեանի, Պատմագրեանի, Ալեքսանեանի, Երկանեանի, Շալճեանի (Սեպուհ), յարգելու համար մասնագիտական պատրաստութեամբ գօտեպնդուած Մօ. Եդ. Յակոբեանի վաստակին, զինակցութեամբը անձուկէրն Շ. Դարմանեանի եւ այլոց: Ո՛վ կրնայ անտեսել Տ. Պահակ եպս. Թումայեանի, Տ. Ղեւոնդ ծննյ. Փափազեանի, Պզլիրճեանի, Պանտոյեանի, Գարթալեանի աչխատանքները Ալեքսանդրիոյ Ս. Պօղոս–Պետրոսում: Ո՛վ կրնայ չգնահատել Գահիրէի Ս. Գր. Լուսաւորիչ եկեղեցւոյ Սարգիսեանը (երբեմնի) Պասմաճեանը, Լեւոնեանը, Ամիրեանը, Պօղոսեանը և ուրիշներ՝ իրենց նըւիրումին մէջ:

Ս. Ծնունդի օրը, Գահիրէի Առաջնորդարանի դահլիճին մէջ, Առաջնորդ Սրբազան Հայրը կը խօսակցի Նախագահ Հոսնի Մուպարաքի անձնական ներկայացուցիչ՝ պր. Մոհամմէտ Ռաուֆ Ապտիլի հետ: Նկարի ձախին՝ ԱՄՆ-ի Գահիրէի դեսպան պր. Ֆրանք Ուայզները: (Լուսանկարը՝ Խաչիկ Դամպէրեանի

Աւելորդ է յիշել, որ, ըստ սովորականի, Ս. Ծննդեան ժամերգութիւնները սիրուեցան եգիպտական պետական ձայնասփիւռէն և մայր եկեղեցիի ներքնամած ու պարտէզը լեցուած էին հոծ բազմութեամբ: Հոն էին այլ եկեղեցիներու ներկայացուցիչները և պետական անձինք: ×

Այս տօնակատարութիւնը հաւաստիք ներշնչեց մեզի որ, այ՛ո, թիւով նօսրացած է եգիպտահայ գաղթօճախը, բայց գիտակցութեամբ եւ ոգիով կը մնայ միշտ բարձր մակարդակի վրայ: Երիտասարդութեան մօտ, գուցէ, տկարացած է հայագիտական ծանօթութեանց ախորժակը եւ սակաւը՝ ծնողքներուն իսկ չահադիտական ու գործնապաշտական մտահոգութեան հետեւանօք: Բայց գիտակցութեան և տրամադրելութեան մակարդակը կը

(Շար. տես էջ 2)

× Ինչպէս պր. Մոհամմէտ Ռաուֆ Ապտին (նախագահ Մուպարաքի անձնական ներկայացուցիչ, ԱՄՆի Գահիրէի դեսպան պր. Ֆրանք Ուայզները եւ տիկինը, ներքին գործոց նախարարութեան ներկայացուցիչ պր. Օմար Շերիֆ):

ՆԱԽԱԳԱՀ ՀՈՍՆԻ ՄՈՒՊԱՐԱՔԻ ՇՐՋԱՊՏՈՒՅՏԸ ԱՐԱԲԱԿԱՆ ԾՈՒՑԻ ԵՐԿԻՐՆԵՐԸ

Եգիպտոսի և արաբական աշխարհի միջեւ դիւանագիտական յարաբերութիւններու վերահաստատումէն ասդին արաբական վեց երկիրներու առաջիկ առաջին շրջագայութեան սկսաւ նախագահ Հոսնի Մուպարաք, անցեալ Շաբաթ օր, մէօրեաց այցելութիւն մը տալով Սէուտական Արաբիոյ, ուր գերատիճան տեսակցութիւն մը ունեցաւ Ֆահտ Պէն Ապտէլ Ազիզ թագաւորին հետ, քննելով շրջանի վերջին իրագարձութիւնները, Ծոցի ու պաղեստինեան զրաւեալ հողերու մէջ դէպքերը, ու երկու հարազատ պետութիւններու յարաբերութիւնները ամրապնդելու հնարաւորութիւնները:

Նախագահին ընկերակցող պատուիրակութեան մաս կազմեցին փոխ - վարչապետ և արտաքին գործոց նախարար տոքթ. Էսմաթ Ապտէլ Մէկիտ, նախարարական խորհուրդի և վարչական զարգացման գործոց նախարար տոքթ. Ափէֆ Էպէյտ, նախագահի քաղաքական խորհրդական տոքթ. Ուսամա Էլ Պազ և նախագահի տեղեկութեանց քարտուղար տոքթ. Մուսթաֆա Էլ Ֆէքի:

Կիրակի կէսօրէ ետք, նախագահ Ռիատէն Ապու Տապիի օդանաւակայանը ժամանեց, և ընդունեցաւ Արաբական Միացեալ Էմիրութիւններու նախագահ շէյխ Զայէտ Պէն Սուլթան Էլ Նահիանի և պետական բարձրաստիճան անձնաւորութեանց կողմէ:

Նախագահ Հոսնի Մուպարաք երկուշաբթի օր հասաւ Քուէյթ: Ան մեծ պատիւներով ընդունուեցաւ շէյխ Կապէր Էլ Ահմէտ Էլ Սապահէ, Պաշտօնական խօսակցութեանց սկսան որոնց առանցքը կը կազմէին շրջանի վերջին իրագարձութիւնները և գլխաւորաբար արաբական միասնականութիւնը պահպանելու անհրաժեշտութիւնը:

Յաջորդ օրը, նախագահը շարունակեց իր շրջագայութիւնը դէպի Քաթար և տեսակցեցաւ շէյխ Խալիֆա Պէն Համատ Էլ Սանի հետ, քննելով վերջին իրագարձութիւնները և երկու պետութեանց յարաբերութիւնները ամրապնդելու համար:

Երէկ, Զուրեքշաթի նախագահը ժամ մը ժամերու համար հասաւ Պահրէյն և տեսակցեցաւ իշխան Էլ շէյխ Իսա Պէն Սուլթան Էլ Խալիֆայի հետ եւ շարունակեց իր ճամբան դէպի Մուսքաթ, Օմանի մայրաքաղաքը ուր ժամ մը տեսակցութիւններ ունեցաւ Սուլթան Քապուս Պէն Սաիտի հետ, իր շրջագայութեան 6-րդ և վերջին հանգրուանը:

Այսօր, Հինգշաբթի նախագահ Հոսնի Մուպարաք կը մեկնի Մեքքա և Ուրբաթ կէսօրէ ետք կը վերադառնայ Գահիրէ:

Լրատու գործակալութիւնները նախագահի շրջագայութեան, արտաքին իր շրջագայութեան մէջ կարեւորագոյնը նկատեցին:

ՊԱՏՈՒԱԿԱՆ ՄՐՑԱՆԱԿ

ՍՄԿԿ կեդրոնական եւ ՍՍՀՄ Մինիստրներու Խորհրդի որոշմամբ ճարտարապետութեան բնագաւառին մէջ ունեցած յաջողութիւններու համար 1987 թուականին պետական մրցանակի արժանացած են Երեւանի Մարզահամերգային Համալիրի հեղինակները՝ ՍՍՀՄ ժողովրդական ճարտարապետ Կորիւն Յակոբեանը, ՀՍՍՀ վաստակաւոր ճարտարապետ Արթուր Թարխանեանը, Հրաչեայ Պօղոսեանը, Սպարտակ Խաչիկեանը. Գուրգէն Մուշեղեանը, ինժեներ-կոնստրուկտորներ Իգոր Ծատուրեանը, Գրիգոր Ազլգեամը, ՀՍՍՀ վաստակաւոր ինժեներ Սպարտակ Ղազարեանը:

Այս ուրախալի առիթով «Չահակիր» Շաբաթաթերթի ընթերցողներու անունով կը շնորհաւորենք բոլորին:

ԱՅՑԵԼՈՒԹԻՒՆ

Անցեալ Շաբաթ, 9 Յունուար 1988, կ'ուզէ ըսէ, հանդիսաւոր ուներցաւ խմբագրատան մէջ ընդունելու Վլեեթիկի համալրսարանի հայագիտական ամպիոնի վարիչ փրոֆ. Հայր Լեւոն Զէֆիեանը եւ Ս. Էջմիածնի միաբան Հոգշ. Տ. Զաթիկ վրդ. Աւետիքեանը, ուղեկցութեամբ որ. Անծա Գազանճեանի:

Կէս ժամ տեւող մեր տեսակցութիւնը, որուն ներկայ գրասենեակի աշխատակից Հայկ Ժամկոչեան եւ Ն.Ս.Մ. Մ.-ի վարչական քնկ.ին Լուսիթ Կէրիկեան, անցան ջերմ մթնոլորտի մէջ, որուն ընթացքին մտերմիկ զրոյց ունեցանք մեր յարգելի հոգեւորականներուն հետ:

Ահմէտ էլ Սապահէ, Պաշտօնական խօսակցութեանց սկսան որոնց առանցքը կը կազմէին շրջանի վերջին իրագարձութիւնները և գլխաւորաբար արաբական միասնականութիւնը պահպանելու անհրաժեշտութիւնը:

Յաջորդ օրը, նախագահը շարունակեց իր շրջագայութիւնը դէպի Քաթար և տեսակցեցաւ շէյխ Խալիֆա Պէն Համատ Էլ Սանի հետ, քննելով վերջին իրագարձութիւնները և երկու պետութեանց յարաբերութիւնները ամրապնդելու համար:

Երէկ, Զուրեքշաթի նախագահը ժամ մը ժամերու համար հասաւ Պահրէյն և տեսակցեցաւ իշխան Էլ շէյխ Իսա Պէն Սուլթան Էլ Խալիֆայի հետ եւ շարունակեց իր ճամբան դէպի Մուսքաթ, Օմանի մայրաքաղաքը ուր ժամ մը տեսակցութիւններ ունեցաւ Սուլթան Քապուս Պէն Սաիտի հետ, իր շրջագայութեան 6-րդ և վերջին հանգրուանը:

Այսօր, Հինգշաբթի նախագահ Հոսնի Մուպարաք կը մեկնի Մեքքա և Ուրբաթ կէսօրէ ետք կը վերադառնայ Գահիրէ:

Լրատու գործակալութիւնները նախագահի շրջագայութեան, արտաքին իր շրջագայութեան մէջ կարեւորագոյնը նկատեցին:

«ԿԱՅԾ» Ա.ՄՍՕՐԵԱՅԻ ԴԵԿՏԵՄԲԵՐԻ ԹԻՒԸ

Ինչպէս նախապէս հաղորդած էինք, Մոնրէալի մեր ընկերներու նախաձեռնութեամբ, Նոյեմբերին լոյս տեսաւ ԿԱՅԾ ամսօրեան, որպէս օրկան Նոր Սերունդ Մշակ. Միութեան:

Երէկ ստացանք ամսօրեայի 2-րդ թիւը (Դեկտ. 1987) ճոխ բովանդակութեամբ:

Կրկին յաջողութիւն և յաջողութիւն կը մաղթենք Մոնրէալի «Կայծ» ամսօրեայի խմբագրական կազմին:

Յոբելինական Հանդիսութիւն Պր. Գրիգոր Փարթամեանի

Հայ Գեղարուեստասէրաց Միութեան վարչութիւնը գեղեցիկ գաղափարը ունեցած էր կազմակերպել Յոբելինական հանդէս մը ի պատիւ իր անդամներէն Պր. Գրիգոր Փարթամեանի, իր 50 ամեայ բեմական գործունէութեան առթիւ, որ տեղի ունեցաւ Շաբաթ, 26 Դեկտ. 1987, երեկոյեան ժամը 9.15ին, «Թէէեան» սրահին մէջ։

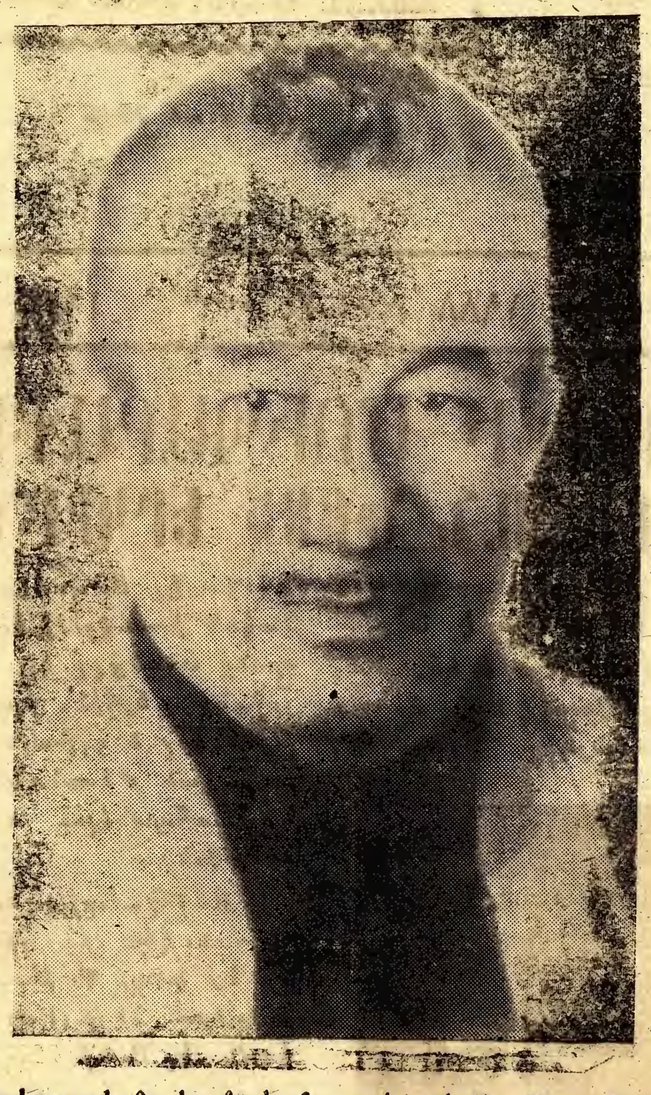

Հանդիսութիւնը կը հովանաւորէր թեմիս Առաջնորդ Գերշ. Տ. Զաւէն Ս. արք. Զինչինեան։ Ներկայ էին մասնաւորապէս ներկայ հաղթ գտնուող Հոգշ. Տ. Աբել աբեղ. Օղլուգեանը, Աւրժ. Տ. Նարեկ Խաչակիր հինյ. Ճրպնեանը եւ երեցփոխները, Թեմական Ժողովի ատենապետ պր. Փօլ Քիլիսճեանն ու Տիկինը, Քաղաքական Ժողովի ատենապետ պր. Նուպար Սիմոնեանը եւ Տիկինը, Հայ Աւետ. համայնքի նախագահ պր. Աւետիս Չարչեանը, մտաւորականներ, վարչական եւ բարեսիրական միութեանց նախագահներ ու ատենապետներ, մամուլի ներկայացուցիչներ եւ հոծ բազմութիւն մը։

Երբ հանդիսութիւնը աւարտած է, բացման խօսքով հանդէս եկաւ Միութեան ատենապետ պր. Եդուարդ Չարդարեան, վեր առնելով պր. Գրիգոր Փարթամեանի կիսադարեան ազգանուէր բեմական բեղուն գործունէութիւնը, եւ իր շնորհաւորութիւնները ու բարեմաղթութիւնները ներկայացուց Յոբելեարին։ Ապա, կարդաց այս առթիւ դրկուած շնորհաւորական գիրեր դրկողներուն անուններ։

Թեմիս Առաջնորդ Սրբազան Հայրը հաղորդակ ըլլալով, դրկած էր զնահատանքի օրհնութեան գիր մը, զոր կարդաց Հոգշ. Տ Աբել աբեղ. Օղլուգեան։

Ապա, խօսք առաւ օրուան բանախօս պր. Կարապետ Եազըճեան, որ նախ տուաւ Յոբելեարին կենսագրական ամփոփ գիծերը, եւ արտայայտուեցաւ անոր ձեռք բերած բեմական եւ երգարուեստի մարգին մէջ ձեռք բերած նուաճումներուն մասին։ Ան պատիւ ընծայեց Յոբելեարին կողակցին՝ նկարչուհի տիկին Էլիզին, որ միշտ քիկուճ կանգնած է իր ամուսնոյն։ Խօսք առաւ նաեւ Հայ Գեղ. Միութեան ցկեանս նախագահ Պր. Վահագն Չէփոյեան, որ շեշտեց, թէ տարիներ շարունակ Յոբելեարը մեզ եւ սերունդներ ապրեցուցած է իր դերերով, եւ իր խօսքը աւարտեց Ռուսերէն Քիփլինգի «Եթէ» երգուածէն հատուածի մը արտասանութեամբ։

Միութեան կողմէ՝ ատենապետ պր. Եդուարդ Չարդարեան եւ երիտասարդներու կողմէ՝ տոքթ. Գէորգ Երզնկացեան յանձնեցին արժէքաւոր յուշանուէրներ՝ Յոբելեարին, իսկ յանուն Աղեմ.ի Տիգրան Երկաթ Մշակ. Միութեան, ատենապետ պր. Գէորգ Փիլիկեան յանձնեց արծաթեայ ափսէ մը։ Ինչպէս նաեւ ՀԳՄ ի կրծանճանը յանձնուեցաւ Յոբելեարին դասեր եւ փեսային։

Պր. Գրիգոր Փարթամեան, յուզուած չկրցաւ իր խօսքը արտասանել, եւ բառականացաւ միայն երախտագիտական արտայայտութիւններով Հայ Գեղ. Միութեան վարչութեան հանդէպ։

Ցայտագիրը աւարտեցաւ «Ինճնակոչ դերասաններ» կատակերգութեան ներկայացումով, բեմադրութեամբ եւ խաղարկութեամբ Յոբելեարին (20-րդ անգամն ըլլալով) ու մասնակցութեամբ պպ. Վահէ Բլատեանի Ձորն Սիմոնեանի եւ Աւետիս Գույումճեանի, ուրախ մթնոլորտը իր գագաթնակէտին հասցնելով։

Հանդիսութիւնը վերջ գտաւ խմբովին երգուած Տէրունական աղօթքով եւ Արժանապատիւ Տէր Հօր Պաճպաճիկով։

Այս ուրախ առթիւ, ջերմօրէն կը շնորհաւորենք Յոբելեարը՝ պր. Գրիգոր Փարթամեանը եւ կը մաղթենք իրեն եւ իր ընտանիքի անդամներուն առողջութիւն եւ արեւշատութիւն։

ՏՕՆԱԿԱՆ ՕՐԵՐՈՒ ՀԵՏ

(Շարունակութիւն Ա. էջէն)

մնայ համեմատական բարձրութեան վրայ։

***

Յաւարտ եկեղեցական արարողութեանց պաշտօնական հիւրերը՝ եւ մաս մը ժողովուրդ՝ հաւաքուեցան Ազգ. Առաջնորդարանի մեծ դահլիճին մէջ՝ լսելու Տնօրէնութեան, Շնորհաւորանքի գործողութեան հետ՝ կատարուեցաւ ընդունելութիւն, եւ հիւրերու մեկնումէն ետք, ներկայացեցաւ համեստ հանդէս՝ ի փառս օրուան մեծ տօնին եւ ի Քրիստոս։

Յուզումով եւ հիացումով ունկնդրեցինք Գալուստեան – Նուպարեան Ազգ. վարժարաններու աւանդական ուղերձները։ Նկատելի էին սովորական, քաղաքավարական քլիշէ խօսքերու նուազութիւնը և հայ լեզուի ու ազգային նախանձախնդրութեանց հանդէպ ջերմ կեցուածքները։ Տեղի ունեցան արտասանութիւններ՝ հայրենի բանաստեղծներու գործերէն՝ միչտ ազգ. վրժ.ներու աշակերտուհիներուն կողմէ։

Սրբազան Հայրը խօսեցաւ Օրուան Տօնի Մորհուրդին շուրջ, ապա ներկայացուց հիւրերը, ազգ. իշխանութեան անդամները եւ արտասահմանեան հայ գաղութներէն մեզի այցելող հայրենակիցները։ Շնորհակալութիւն յայտնեց պատէրին վրայ կեցող երաժշտապետ եդ. Ցակոբեանին, ազգ. վրժ.երու տնօրէնին եւ ուսուցիչներուն, ազգ. զանազան ժողովականներուն եւ ժողովուրդին, Նոր Տարւոյ մաղթանքներ ուղղելով բոլորին, Մայր-Հայրենիքին, Ս. Էջմիածնին, եպիսկ. Արաբ Հանրապետութեան ժողովուրդին, կառավարութեան եւ Նախագահին։ Ապա առաւ նաեւ Գալուստեան վրժ.ի փոխ – տեսուչ՝ հայագէտ – մանկավարժ Ցակոբ Համբիկեանը։ Ան այս անգամ չեչտը դրաւ մեր ունեցած եւ կատարելիք պարտականութեանց վրայ, որոնք փոխանցուած են մեզի այս դահլիճին պատերը զարդարող նկարներու տէրերէն ժամանակակիցներէն եւ այս դահլիճէն անցած (քսգմամեայ ոսկվիրաններ) մեծ անձնաւորութիւններէն՝ որպէս կտակ, որպէս աւանդ։ «Մենք պիտի կ'անտեսենք մեր երիտասարդութիւնը. ճարկ եղած ուշադրութիւնը չենք ընծայեր անոր» ըսաւ Համբիկեան, զայս իբրեւ նոր տարւոյ մեր պարտականութիւնը հռչակելով։

ԵՐԻՏԱՍԱՐԴԱԿԱՆ ՓԱՌԱՏՕՆ

Ս. Ծննդեան տօնի (6 Յունվար) երեկոյեան՝ կամհուրիէ Թատերասրահին մէջ՝ Առաջնորդ Զինչինեան Սրբազանի հովանաւորութեամբ եւ տէր եւ տիկին Լեւոն Գաղթացեանի նախագահութեամբ տեղի ունեցած այս փառատօնը՝ տարւոյն լաւագոյն և յաջողագոյն ձեռնարկը եղած է։

Գէորգ Երզնկացեանը յոյժ անպաճոյճ ու սեղմ (եւ ողջունելի) բացման խօսք մը ըրաւ՝ չեշտելով այս փառատօնին (28րդ տարի) կարեւորութիւնը՝ սփիւռքահայ միասնականութեան տեսակէտէն՝ Ս. Էջմիածնի, սիրեցեալ մայր – հայրենիքի, անոր և սփիւռքի ժողովուրդին և երիտասարդութեան չուրջ։ Պահպանել ազգային եւ մարդկային գիտակցութիւնն ու արժէքները և զարգացնել զանոնք իրաւունքի եւ արդարութեան ճամբով։

Ձեռնարկը կազմակերպուած էր Հայ Գեղարուեստասիրաց Միութեան Սրիտասարդաց Յանձնախումբին կողմէ։ Կը մասնակցէին՝ Գահիրէի, Հելիոպոլսոյ և Աղեքսանդրիոյ Մշակութային ու Մարզական Միութեանց երիտասարդական մարմիններ։

Հայկական կեանքի (պատմութիւն, հայրենիք և սփիւռք) տիպիկ նկարներու (սլայտ) ցուցադրութեան հետ՝ պատկերազարդ, ամփոփ, ընտրովի և միաժամանակ ամբողջական քաղուածք մը — Հայ Դատի Ծնունդն ու Զարգացումը — ներկայացուեցաւ։ Մեկնաբանող՝ Աւետիս Մովսէսեան որուն անունը, համեստօրէն, չէր ուզուած յանուցուիլ, մնալով Հայկ. Ընթերցասրահի Նոր Սերունդ Մշակ. Միութեան պիտակին ներքեւ։

Դաշնամուրի վրայ՝ Արփի Ճանիկեանի Ռափսոտի 11 (Լիսթէն) յետոյ մենք ունկնդրեցինք Մարի Սէֆէրեանի արտասանութիւն՝ «Կտակը» (Ց. Շիրազէն)։ Ալին Պըլըքճանեանի ղեկավարութեամբ «Արդխական Պար»ը, իր ինքնատպութեամբ եւ լրջութեամբ՝ համակեց հանդիսատեսը։

Ինձ համար յայտնութիւն մը եղաւ տիկին Վիվիան Սիմոնեանը՝ իր բովանդակալից բանախօսութեամբը։ Տիկինը հայ լեզուին կեղեցիկ գարձուածքներուն տիրացած՝ գրական տաղանդի ալ շնորհը կը վայելէ։ Իր մտքի համակարգումն ու տրամաբանութիւնը նուաճեց մեզ եւ իր ազգային մտածողութեանց պաչարը հարուստ գտանք։ Եւ ասիկա՝ կուգայ իր հայկի զօրաւոր դաստիարակութենէն (Նուպարեան վրժ. և իր անգլիական կարգապահական ուսումներէն։ Տիկին Սիմոնեան լրիւ կ'արդարացնէ մտաւորականի իր հանգամանքը։

Հայաստանի պատուոյ երիտասարդ խմբավար Հայկ Սարգիսեանի ղեկավարութեամբ՝ ՀԲԸՄ-ի «Կռունկ» երգչախումբի 21 անդամները երգեցին կոմիտասեան եւ հայաստանեան քանի մը երգեր՝ ակնբախ քնարականութեամբ, որ կը թուի խումբին գլխաւոր յատկանիշն ըլլալ։

Գեղարուեստական բաժնի գլուխն ցակոբ Գույումճեանն էր (մտաւորական և ասմունքող՝ յատկապէս հրաւիրուած Լիբանանէն)։ Դարձեալ Հայաստանի պետուղ Գույումճեան, Արեւելահայ և արեւմտահայ երգերով (տրամաբանական և խանդավառող) ելեկտրականութեամբ Յոբելեարին (20-րդ անգամն ըլլալով) ու վաստակաշատ պպ. Վահէ Բլատեանի Ձորն Սիմոնեանի եւ Աւետիս Գույումճեանի, ուրախ մթնոլորտը իր գագաթնակէտին հասցնելով։

Հանդիսութիւնը վերջ գտաւ խմբովին երգուած Տէրունական աղօթքով եւ Արժանապատիւ Տէր Հօր Պաճպաճիկով։

Այս ուրախ առթիւ, ջերմօրէն կը շնորհաւորենք Յոբելեարը՝ պր. Գրիգոր Փարթամեանը եւ կը մաղթենք իրեն եւ իր ընտանիքի անդամներուն առողջութիւն եւ արեւշատութիւն։

ԳՇՆՇԱՏ

Վեհ. Վազգէն Ա.
ԱՐՔՈՒԹԵԱՆ ՏԻՏՂՈՍ ՇՆՈՐՀԵՑ
ԳԵՐՇ. Տ. ՎԱԶԳԷՆ ԵՊՍ. ՔԷՇԻՇԵԱՆԻ

17 Նոյեմբեր 1987-ին, Ն. Ս. Օ. Տ. Տ. Վազգէն Ա. Ամենայն Հայոց Կաթողիկոսը, Մնթալով իր այցելութեան բնթացքին, առ ի գնահատել Գանատահայոց Առաջնորդ Տ. Վազգէն եպիսկոպոսի արձանագրած յաջողութիւններուն, Ամերիկեան տիոցեսէն անուր:

Այս ուրախ առթիւ, «Ջահակիր կը շնորհաւորէ Գերշ. Տ. Վազգէն արեւելահայոց Քէնատեացի, մաղթելով անոր արեւշատութիւն ու նուսնուր յաջողութիւններ:

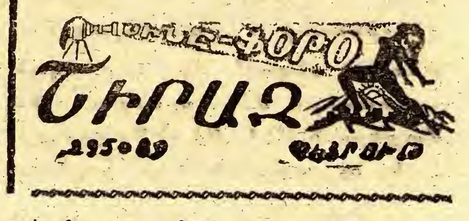

կանացուց մթնոլորտը։ Գույումճեանի առոգանութեան ժողովրդային դրոշմը, առաւել՝ անոր լեզուագիտական – տառադարձական ճշգրտութիւնը և ոգեկան ու գեղարուեստական տուեալներով հարուստ դրսեւորումները՝ ապրեցուցին մեզ։ Կրկնում պահանջուեցաւ՝ երկարատեւ ծափահարութիւններով։

Հայաստանէն հրաւիրուած պարուսոյց Լեւոն Կասոյեանի պատրաստած Հ.Գ.Մ.եան – Կոկանեանի «Զանգեզուր» պարախումբը (ինքնատիպ չքեղ զգեստաւորումով, ունեցաւ չարք մը բարձր մակարդակի խմբապարեր և մենապար։ Պարուսոյցը մեկնած է արդէն հայրենիք, բայց մակարդակը պիտի չարունակէ իր արուեստի երթը՝ անընդհատ։

Մենք պարտինք հաստատել եւ ողջունել, որ այս Փառատօնով (որպէս բովանդակութիւն և որպէս կազմակերպչութիւն) իրականի յեղաշրջում մը կ'աւետուի մեզի (մաղթենք տեւական ըլլալ) ազգային եւ գեղարուեստական ելոյթներու աչխարհին մէջ։ Որակաւոր նիւթեր, որակաւոր գործողներ, կարգապահ և կոկիկ կազմակերպում, բաւական յաջողութիւններ, — ինչ որ կ'ուզէի Ա-րեւմուտքի մեր գաղութներու կազմակերպիչներու ուշադրութեանը յանձնել։ Սանաւանդ՝ բացակայութիւնը ինքնագուցադրումի եւ անտեղի փրոփականտ արարքներուն։ Կը շնորհաւորենք Հ.Գ.Մ.ը եւ անոր գործող մարմինները։

Ատենապետ Ե. Զարդարեան չնորհակալական զեկոյցէն ետք, թեմ հրաւիրուեցաւ Ս. Առաջնորդ Տ. Զինչինեան արք.ը, փակման խօսքն ընելու։ Հմտաբան Սրբազանը՝ «Ինչպիսի՞ խօսք պէտք է ընեմ մեր երիտասարդութեան» հարցումով սկսաւ իր ճառը, որ՝ յաջորդող ազգային պատմարժէք վերլուծումներով՝ վերածուեցաւ ազգային մեծ հարցականներու դասախօսութեան մը։ Տեսնուեցաւ որ՝ ծանր է պատասխանատուութիւնը գործով երէց սերունդին հանդէպ երիտասարդութեան, ապա և ծանր են յանձնառութիւնները հասնող սերունդին հանդէպ Ազգին և Հայրենիքին։

ՀԱՑԿ ԺԱՄԿՈՉԵԱՆ

ԳԱՆԱՏԱՀԱՅ ԿԵՍՆՔ

ԱՆՄՈՌԱՆԱԼԻ ՄԵԾ ՕՐԸ

(ՀԱՐԻՒՐԱՄԵԱԿԻ ՏՕՆԱԿԱՏԱՐՈՒԹԵԱՆ ԱՌԹԻՒ — 22 ՆՈՅԵՄԲԵՐ 1987)

ԴԱՒԻԹ Ց. ԷՎԵՐԵԿԼԵԱՆ

Մինչ Նոյեմբերեան ցուրտ հովը, կը սառեցնէ ծառ ու ծաղիկ, այդ գիշեր, դուռդ առ դուռդ, հայեր ամէն դասակարգէ կը դիմեն դէպի «Պրեսթօֆ» թատրոնը, ուր պիտի տօնուի հարիւրամեակը հայ ժողովուրդի Անդրանիկ կառավարչութեան։

Խանդավառութեան անօրինակ ալիք մը կը կլանէ բոլորի հոգիները։

Կը բացուին սրտի դռնները։

«Վանիկ» քաոսներու կրասերպոյնին անունը կրող միութեան երիտասարդները կը հսկեն կարգապահութեան, կը ցրուեն օրուան գողարիկ ծայտագիր - Գրքոյկը և «ԿԱՑՕ» ամսօրեայի այդ առթիւ լոյս տեսած առաջին թիւէն օրինակները։

Հեռվեռէ կը հասնին Գերշ. Ծէր Վազգէն արք. Բէշիկեան, Գանատահայոց Առաջնորդին գլխաւորութեամբ Լոնտոնէ, Լոս Անճելըսէ, Թորոնթոյէ և Պէյրութէ յատկապէս եկած յարգարժան հիւրերը՝ տեարք Միհրան Աւագեան (օրուան նախագահը, Նազարէթ Աւագեան իրենց համեստափայլ սիկիններով, տեարք Հերի Տրամբեան, Ձերի կեսրեան, իրաւաբան Պարտեւ Դաւիթեան, տեարք Պետրոս Մուշեան, Տիգրան Սարաֆեան ինչպէս նաեւ քաղաքին կոյր կազմակերպութեանց պատուիրակները։

Կը տրուի ազդանշանը։

Կը բացուի վարագոյրը...

Բեմի կեդրոնէն կը շողա՛յ, կը փրպռեսէ մեծզի դրօշը Ս.Դ.Հ.Կ.ի որու առջեւ տեղ գրաւած է նուագախումբը։

Եւ ահա՛, ծափերու մէջ, ժպտագին մուտք կը գործեն Յովիկ Գրիգորեան — Եարօ Բուրեան — Ատիս Հարմանտեան — Լեւոն Գաֆըճեան — Ժագ Գոճեան երաժիշտները մե՛ր, մի՛թերեր երգելու զոյգ քայլերգները, որոնց՝ յոտնկայս կ'ունկնդրեն ելեքտրականացած հանդիսականները համայն։

Հանդիսավար՝ Յակոբ Դ. Էվերեկլեանի հրաւէրով խօսք կ'առնէ Վարդան Երեւանեան, տեղապե՛տը Հրայրի մասնաճիւղի վարչութեան։ Ան կ'ընդգծէ բոլորի հետ սիրալիր գործակցութեան ոգին։

Ու ծայր կու տայ շարքը երեք տասնեակ ազգային, յեղափոխական երգերուն, մեկնաբանուած համակ ապրումով, խոր հասկացողութեամբ։

Անոնք մեզի կը բերեն, դարերն ի վեր բռնատիրութեան տակ հեւծող հայ ժողովուրդի ճիչերը...

Ահա՛, Սասնոյ լեռներէն կը լսուի հայ ժողովուրդը արթնցնող հայ յեղափոխականին կա՛նչը.-

«... Սուրբ կ'ուզէ չնչել մեզի
Զարթի՛ր Լո՛ւս, մռնիմ ես գիտի...»

Ահա՛ հայ չինական մը, հարատահարուած, անլերկ կեղեքուա՛ծ կ'որոշէ մղել իր մինուճար որդին ինքնապաշտպանութեան.-

«... Զոյգ եզ ունեմ, կ'ուզեմ ծախել,
Թիւեցնէ առնեմ իմ կիկոյիս.
Ինչ էր պակաս գիմ կիկոյիս որ չեն գրեր
Քեռայի...
Օտարը մեզ Քայսա չունի, ելիր կապեմ
Որ Քիւեցնէ,
Ո՛վ Տէր Աստուած հոգիս չառած իս իմ
Կիկոս տեսնէ՛ի
Թէ ին Թիւեցնէ... Ա՛խ այն օրը մեռնէի։»

Ահա ուրիշ կսկծահար մայր մը ա՛լ որ կ'աղերսէ.-

«... Չեզ հետ տարէ՛ իմ տղեն.
Չեզ հետ պարի՛, Չեզ հե՛տ մեռնի իմ
տղեն...»

Եւ ահա կը հասնի՛, հայ մարդու աղեխարշ ուրիշ ողբ մը սրտաճմլիկ.-

«... Նպատակիս հասիմ միա՛ն, թող գիս
հաճեն կախաղան
Կախաղանը՛ն խեղդուկ ձայնով պիտի
գոչե՛մ, Ա՛խ Հայաստան»

Ու այսպէս, ձայնե՛ր ամէն կողէ, կանչե՛ր աղաղակներ.-

«... Ագուլիսցի հաջ պատանի՛
Դո՛ւք էք յոյսը, Հայաստանի...»

Եւ ա՛հա, հայ հոգիներէն բխող ի՛ղձը մեծագոյն, կը բարձրանա՛յ հիւծած կուրծքերէն.-

«Երբ ո՛ր մեռնիմ, կ'ուզեմ թաղուիլ հայ
հողի մէջ, հայօրէն...»

Հուսկ բարկացա՛յ, նեղ արդարութեան երեսն ի վեր կ'արձակուի, մեծ բողո՛քը, կը գոռա՛յ աղաղակ համայն հայութեան.-

«... ԱՐԱՐ ԱՇԽԱՐՀ ԹՈՂ ԻՄԱՆԱՑ
ՀԱՑԸ ՍԻՇՏ ԿԱՑ ՈՒ ԿԸ ՄՆԱՑ...»

Ու այսպէս, ոգեւորութեան, յուզումի, ցասումի և վրէժխնդրութեան կացումներ՝ յաջորդաբար կ'ալեկոծե՛ն, կը ճմլեն հոգիները. իրենց վերջին քաղաքներէն իսկ պոկուած, հայրենակարօտ, օտար ու սառուցեալ այս աշխարհներու մէջ տուայտող հանդիսականներուն...

Շատեր կ'արտասուե՛ն...

Չերմ խօսքերը, աւագ ղեկավարներ՝ Մանուէլ Ադամեանի, Հերի Տրամբեանի, կը սփոփեն արդարութեան ծառաւով տօղորուն սրտերը ու մարդիկ կը մեկնին սրահէն, բացառիկ և անմոռանալի երեկոյ մը ապրած ըլլալու խոր գոհունակութեամբ։

(Մնայ էջ 4)

ԵՐԱԿԱՑԻՆ ՃՆՇՈՒՄԸ

Հասկնալի է թէ արեան ճնշումը երբ չատ բարձր ըլլայ, չուտով կը յոգնի սիրտը։ Հետզհետէ երեւան կ'ելլեն անհանգստութիւնները։

Նախ ըսենք թէ ժողովուրդը կը սխալի, երբ կարմիր երեսներով մարդոց բարձր արեան ճընշումի կը վերագրէ անպայման, կարելի է ժգոյն ըլլալ և սակայն բարձր արեան ճնշում ունենալ։

Երեք կէտեր պէտք է ուշադրութիւն գրաւեն։

Աչքի խորքը, զոր մասնագէտ մը պէտք է քննէ և ճշդէ հիւանդին կացութիւնը։

Երիկամները, որոնց գործունէութիւնը կը ճշդեն զանազան ձեւերով գիտաչխատանոցի մէջ, կը չափեն ալպիւմինը արեան մէջն ի՛սկ եւայլն։

Սիրտը պէտք է քննել եւ փնտռել յոգնութեան նշանները։

Ցխտունութ տարեկան մէկը բարձր արեան ճնշում ունի, նշանները անպակաս են, գլխու պտոյտ, գլխացաւ և օր մըն ալ նուաղում մը։ Ցետոյ ուշքի կու գայ և ամէն ինչ բնականոն կը դառնայ բժիշկը կը բացատրէ թէ հաւանաբար ուղեղի երակներու սփռումն է։ Այս կերպով կրնան առաջ գալ կարգ մը անդամալուծութիւններ, որոնք չուտով կ'անհետանան առանց նշան ձգելու։ Աւելի վտանգաւոր է օրինակի համար աչքի ներքին ախտաճանաչումը՝ որ տեսողութեան կը վնասէ։

Ուղեղային արիւնահոսութիւնը, – երբ տարիքէն մաշած երակ մը կը պայթի–, կրնայ մահ իսկ պատճառել։ Այս է գլխաւոր սպառնալիքը երակային ճնշումին, որուն դէմ անզէն ենք։ Արեան ճնշումին ծանրութեան աստիճանը կը փոխուի անձին համաձայն. ոմանք կը դիմացընեն զայն, ուրիշներու մօտ բարդութիւններ առաջ կու գան։

Առաջին պայման է հանգիստը. քանի մը օր անկողին մնալէ ետք, երակային ճնշումը կ'իջնէ որոշ չափով։ Լաւ չուներ առնել, լաւ քնանալ, անհոգ ըլլալ, չյոգնիլ կը յանձնարարէ բժիշկը, բայց քանի՞ հոգի կրնան գործադրել։

Սննդականոնը առաջնան պէտ կարեւոր չի նկատուիր այլեւս։ Սակայն հակելու է որ թեթեւ ըլլան ուտելիքները և մարմնին մէջ թոյներ չչինեն։ Լաւ է քիչ աղ գործածել։ Պարագային համաձայն բժիշկը կու տայ հարկ եղած դեղերը, որոնց մէջ չատ ազդեցիկներ կան, պայմանաւ որ երկար ատեն գործածուին։

Ներկայիս առաջնան չափ վտանգաւոր չէ բարձր երակային ճնշումը, սակայն հարկ է կանոնաւոր ու յարատեւօրէն դարմանել։

ՇԱՅՆԱՒՈՐ ՎԱՐԴԱՊԵՏԱԿԱՆ ԱՍՏԻՃԱՆԻ ՏԻՐՈՋՈՒԹԻՒՆ

Անցեալ Հոկտեմբեր 2 բն, ուրբաթ օրը, ոգեւոր ճեմարանի հանգիստութիւններու դադիթնում, յաջողութեամբ Գերազոյն Հոգեւոր Խորհրդի ատենապետ Գերշ. Տ. Սրբոն արհեպս. Մանուկեանի, տեղի ունեցաւ վարդապետական թեզի պաշտպանութիւն։

Ս. Էջմիածնի միաբան Տ. Զատիկ աբղ. Աւետիսեանը յաջորդ իր պատրաստած վարդապետական թեզը ներկայացնել էր Վեհափառ Հայրապետին։ Նորին Սրբութեան կարգադրութեամբ կազմուել էր ընտիր յանձնախումբ, որի կազմում էին եգիպտոսի հայոց թեմի առաջնորդ Գերշ. Տ. Զաւէն արհեպս. Զիճդիճեանը (նախագահ), Ս. Հռիփսիմէ վանքի վանահայր աստուածաբանական գիտութիւնների բեկնածու Տ. Պարգեւ վրդ. Մարտիրոսեանը եւ Մայր Աթոռ Միջեկեղեցական յարաբերութիւնների բաժնի ընդհանուր քարտուղար, ոգեւոր ճեմարանի բազմամեայ դասախօս պրն. Պարգեւ Շահբազեանը։ Քննիչ յանձնախումբը իր կարծիքը ներկայացրել էր Վեհափառ Հայրապետին։

Վարդապետական թեզի բանաւոր պաշտպանութիւնը ընկըսուեց ժամը 11-ին։ Նախ Տ. Զաւէն արհեպս. Զիճդիճեանը ներկայացուց յանձնաժողովի կարծիքը՝ ներկայացուած աշխատանքը վերաբերեալ, ապա Տ. Զատիկ աբեղան հանդէս եկաւ իր կատարած աշխատանքի բանաւոր պաշտպանութեամբ եւ պատասխանեց տրուած հարցերին։

Տ. Զատիկ աբղ. Աւետիսեանի աշխատանքը նուիրուած էր Նոր Կտակարանի Համատես Աւետարանների առակների մեկնութեանը՝ «Քրիստոսի պատգամները Համատես Աւետարանների առակներում» վերնագրով։ Աշխատանքը բաժանուած էր ինը գլուխների եւ երկու յաւելուածների։ Կազմում էր 86 մեքենագիր էջ։

Բանաւոր պաշտպանութիւնից յետոյ յանձնաժողովը Տ. Զատիկ աբղ. Աւետիսեանի աշխատանքը գնահատեց «գերազանց»։

Հոկտեմբերի 3-ին, շաբաթ օրը, Օշականի Ս. Մեսրոպ Մաշտոց եկեղեցում սկսուեց վարդապետական աստիճանի տուչութեան արարողութիւնը։ Վեհափառ Հայրապետի բարձր կարգադրութեամբ Գերշ. Տ. Զաւէն արհեպս. Զիճդիճեանը կատարեց Տ. Զատիկ աբղ. Աւետիսեանին վարդապետական մասնաւոր աստիճանի տուչութեան արարողութիւնը։

Արարողութեան աւարտից յետոյ Սրբազան Հայրը բովանդակալից խօսք մը ուղղեց նորընծայ վարդապետին։

«ԷՋՄԻԱԾԻՆ» ամսագիրը Թ. Ժ. 1987 (Յապաւումներով)

«Ջահակիր» շաբաթաթերթի խմբագրութիւնը կը շնորհաւորէ Հոգշ. Տ. Զատիկ վրդ. Աւետիքեանը՝ հայ եկեղեցիի վարդապետի բարձր աստիճանին արժանանալուն համար։

Տ. ԶԱՏԻԿ ՎԱՐԴԱՊԵՏ ԱՒԵՏԻՔԵԱՆ

Ծնած է 1957 Օգոստոսի 7ին Երեւանի մէջ։ Աւագանի անունն է Վաչական։

1974ին աւարտած է Երեւանի Դերենիկ Դեմիրճեանի անուան միջնակարգ դպրոցը եւ նոյն տարին ընդունուած է Ս. Էջմիածնի հոգեւոր ճեմարան ու զայն աւարտած է 1979 Մայիսին։

1978 Մայիսի 27-ին Մայր տաճարի մէջ ձեռնադրուած է սարկաւագ։

Հոգեւոր ճեմարանն աւարտելէն ետք, Տ. Զատիկ վարդապետ Աւետիքեանի դիպլոմային աշխատանքի թեման եղած է «Ստեփաննոս արքեպիսկոպոս Օրբելեանի «Հակաճառութիւն ընդդէմ երկաբնակաց» ժողովածուն եւ անոր նորագիւտ հատուածները»։ 1980 Ապրիլ 23ին, հոգեւոր ճեմարանի մէջ կայացած հանդիսութեան ժամանակ, Տ. Զատիկ վրդ. Աւետիքեանը հանդէս եկած էր ներկայացնել աւարտաճառի բանաւոր պաշտպանութեամբ։

1980 Յունիսի 8ին, Ս. Էջմիածնի Կաթուղիկէի տօնին, ձեռնադրուած է կուսակրօն քահանայ Ամենայն Հայոց Վեհափառ Հայրապետի ձեռքով։

1979 – 1982 թթ. աշխատած է «Էջմիածին» ամսագրի խմբագրութեան մէջ որպէս քարտուղար։

1980 – 1982 թթ. կատարած է Վեհափառ Հայրապետի գաւազանակրի պաշտօնը, կրօնագիտական առարկաներ դասաւանդած է հոգեւոր ճեմարանի մէջ, մինչեւոյն ժամանակ ոչպէս ազատ ունկնդիր մասնակցած է Երեւանի պետական համալսարանի բանասիրական Ֆաքիւլթէի դասընթացքներուն։

1982 Նոյեմբերին, Վեհափառ Հայրապետի բարձր կարգադրութեամբ, Հայր Զատիկը մեկնած է Լիոն՝ (Ֆրանսա) ուսումը շարունակելու համար տեղւոյն Համալսարանի Աստուածաբանութեան Ֆաքիւլթէի մէջ։ Հայր Զատիկը նաեւ իր ծառայութիւնը կը բերէ Լիոնի, Սէնթ Էթիէնի և Վիէնի հայկական եկեղեցիներուն մէջ։

ՅԱՌԱՔԻՉ

ԱԶԳԱՅԻՆ ԳՐԱԿԱՆ ԸՆԿԵՐԱՅԻՆ ԸՄԲԵՒԱՐԱՆ

14 ՅՆՎԱՐ. 1988

ԱՄՈՒՍՆՈՒԹԻՒՆ

Անցեալ Կիրակի, 10 Յունուար 1988, երեկոյեան ժամը 6ին, Գահիրէի Ս. Գրիգոր Լուսաւորիչ մայր տաճարին մէջ, տեղի ունեցաւ պսակադրութիւնը՝ տիկին Աննա Աատուրեանի որդւոյն՝

ՊՕ. ՍԻՄՈՆ-ՊԵՏՐՈՍ ՍԱՍՆՈՒՔՍԵԱՆԻ

ԸՆԴ

ՕՍ. ՍՈՆԻ ԼՈՓԶԼՈՔՍԵԱՆԻ

դուստրը՝ տիկին Փնար Լիլլոզեանի։

Կնքահայրութիւնը ստանձնած էր փեսային մօրեղբայրը՝ պր. Արթին Սէֆէրեանը։

Հրաւիրեալներու հոծ բազմութիւն մը՝ հայ թէ տար ներկայ գտնուեցաւ արարողութեանց, որոնց նախագահեց Թեմիս բարեխնամ Առաջնորդ՝ Գերշ. Տ. Զաւէն Ս. արք. Զինչինեան, շրջապատուած Հոգշ. Տ. Զաթիկ վրդ. Աւետիքեանէ, Արժ. Տ. Նարեկ Խաչակիր քհնյ. Ծրընճեանէ և ասագ սարկաւագները Բրշն. Ծարուխին Լեւոնեանէ և Օննիկ Պօղոսեանէ։

Երգեցողութիւնները կատարուեցան «Շնորհալի» երգչախումբին կողմէ, ղեկավարութեամբ Սօ. Եդուարդ Յակոբեանի։

Այս բարեբաստիկ առիթով, խմբագրութիւնս իր ջերմ շնորհաւորութեանց կը միացնէ երջանիկ կեանքի մաղթանքներ՝ նորապսակ ամոլին, իրենց ծնողաց եւ ընտանեկան բոլոր պարագաներուն:

«ՊԸԼԸՔՏԱՆԵԱՆ» ՀԱՆԴԻՍԱՍՐԱՀ - ՀԵԼԻՈՊՈԼԻՍ

Կիրակի, 13 Mars 1988, երեկոյեան ժամը 7-ին

ԳՆԱՀԱՏԱՆՔԻ ԵՒ ՄԵԾԱՐԱՆՔԻ ՀԱՆԴԻՍՈՒԹԻՒՆ

ԺԱԳ ՅԱԿՈԲԵԱՆԻ

50-ԱՄԵԱՅ ԲԱՆԱՍՏԵՂԾԱԿԱՆ ՎԱՍՏԱԿԻՆ

Բարձր Հովանաւորութեամբ

Եգիպտահայոց Բարեխնամ Առաջնորդ

ԳԵՐՇ. Տ. ԶԱՒԷՆ ԱՐՔ. ՉԻՆՉԻՆԵԱՆԻ

Նախաձեռնութեամբ

ՊԷՐՊԷՐԵԱՆ և ԳԱԼՈՒՍՏԵԱՆ ՎԱՐԺԱՐԱՆՆԵՐՈՒ

Երբեմնի Սաներուն

(Մանրամասնութիւնները յաջորդիւ)

ԿԱՐԳԱԴԻՐ ԾԱՆՉՆԱԽՕՒՄԲ
ԲԱՆԱՍՏԵՂԾ ԺԱԳ ՅԱԿՈԲԵԱՆԻ
ՄԵԾԱՐԱՆՔԻ ՀԱՆԴԻՍՈՒԹԵԱՆ

ՀԵՌԱՁԱՅՆԻ ՆՈՐ ԹԻՒԵՐ

«ՋԱՀԱԿԻՐ» Շաբաթաթերթի խմբագրատան
հեռաձայնի նոր թիւն է **3914908**

Ընկեր ՆՈՒՊԱՐ ԿԷՐԻԿԵԱՆի բնակարանի
նոր հեռաձայնի թիւն է **3903574**

ԱՂԵՔՍԱՆԴՐԻԱ

Արժ. Տ. Գրիգոր Խաչէկեր քհնյ. Օհաննեանի
բնակարանի հեռաձայնի թիւն է **5953628**

ՇԱՆՕԹ.- Այն ազգայիններէն որոնց հեռաձայնի թիւերը փոփոխութեան ենթարկուեցան վերջերս, կրնան հեռաձայնել խմբագրութեան (3914908), ամեն օր/կէսօրէ ետք, եւ սիրով կը հրատարակենք իրենց նոր թիւը:

ՑԱՅՏԱՐԱՐՈՒԹԻՒՆ

Հայկական Ընթերցասրահի Հ. Մ. Մ.-ի վարչութիւնը կը տեղեկացնէ, թէ յետ այսու փիճկ-փոնկի փորձերը կանոնաւորապէս պիտի կատարուին ամէն Երեքշաբթի, Հինգշաբթի եւ Շաբաթ օրերը, երեկոյեան ժամը 6էն 8ը, «Անլի» մարզարանի պատասխանատու-մարզիչ պր. Սեմէոն Աւետեան կղզմէ:

Այս առթիւ, բոլոր ամոճճ ուռճի կը փափաքին մարզուիլ, պատանի կամ սկսնակ (առանց տարիքի խտրութեան) կրնան առձեռնագրուիլ Հ. Մ. Մ.-ի վարչութեան մօտ, մինչեւ 30 Յունվար 1988:

Հ. Մ. Մ.-Ի ՎԱՐՉՈՒԹԻՒՆ

ՀՐԱՏԱՐԱԿՈՒԹԻՒՆՆԵՐ

(ԵԳԻՊՏԱՀԱՅ ՈՍԿԻՈՎ)

Այրի Տիկին Լուիզ Մանճըլըքեան, տէր և տիկին Սարգիս Մանճըլըքեան (Գանատա), տէր և տիկին Անդրանիկ Թերզեան եւ զաւակունք (Գանատա), տէր և տիկին Պերճ Քաֆէսճեան եւ զաւակունք (Գանատա), իրենց սիրելի ամուսնոյն, հօր եւ մեծ հօր՝ ողբ. Թովմաս Մանճըլըքեանի մահուան քառասունքին առթիւ անոր քաղցր յիշատակին կը նուիրեն.

Ս. Պօղոս-Պետրոս	
եկեղեցւոյ Պայծառութեան	50
Պօղոսեան Ազգ. Վարժարանին	50
Նիլը Իսթ Հայկ. Ակումբին	50
Կամք Մարզ. Ակումբին	25
Ծառայդիմասէր Մշակ. Ընկ.	25
«Ծուսաբեր»ին	20
«Արեւ»ին	20
«Զահակիր»ին	20

(Ստանալ Ազգային Առաջնորդարանէն)

Իր սիրեցեալ ամուսնոյն՝ ողբ. տոքթ. Զարեհ Նուպար Փազեանի և եղբօր՝ ողբ. տոքթ. Հրանդ Թերզեանի քաղցր և անմոռանալի յիշատակին տիկին տոքթ. Աստղիկ Փափազեան կ'ընէ հետեւեալ նուիրատուութիւնները.

եկեղեցւոյ Պայծառութեան	10
Հելիոպոլսոյ	
Ս. Թերեզա եկեղեցիին	10
Նուպարեանի ճաշի սեղանին	10
Գալուստեանի ճաշի սեղանին	10
Գահիրէի Աղքատախնամին	10
Հայ Կարիքի Խաչին	10
Այծմնիկի Հանգստեան Տան	10
Փօլ Քիլիճեան	
Հրատարակչական Ֆոնտին	10
Հ.Բ.Ը.Մ.-ի	10
Հայկական Ընթերցասրահին	10
Հայ Գեղ. Միութեան	10
Կոկանեան Սրահին	10
«Ծուսաբեր» Ակումբին (Հել.)	10
Նիլը Իսթ Հայկ. Ակումբին	10
Հայ Մշակոյթի	
Բարեկամներու Միութեան	10
«Կռունկ» Երգչախումբին	10
«Շնորհալի» Երգչախումբին	10
«Արեւ»ին	10
«Ծուսաբեր»ին	10
«Զահակիր»ին	10

(Ստանալ «Զահակիր»էն)

Պր. Արթին-Պերճ Աստուրեանի ընդ օր. Անի Լիլլոզեանի բարեբաստիկ ամուսնութեան առթիւ, վասն չնորհաւորութեան տէր և տիկին Զաւէն Պալեան կը նուիրեն.

եկեղեցւոյ Պայծառութեան	10
«Ծուսաբեր»ին	10

(Ստանալ Գահիրէի Ազգային Առաջնորդարանէն)

Ողբացեալ հնչակեան Աւետիս Տէմիրճեանի քաղցր յիշատակին, տիկին Ալիս Գալայճեան կը նուիրէ.

եկեղեցւոյ Պայծառութեան	5
Հայկական Ընթերցասրահին	5

(Ստանալ Գահիրէի Ազգային Առաջնորդարանէն)

ՀԱՅԿԱԿԱՆ ԸՆԹԵՐՑԱՍՐԱՀԻՆ

Խանդավառուած Նոր Տարւոյ և Ս. Ծնունդի մանուկներու հանդէսի յաջողութենէն, առ ի գոհունակութիւն կը նուիրեն.

Տէր և տիկին Գեղամ Թրայեան	40
Տէր և տիկին Լեւոն Հեղինեան	30
Տէր և տիկին	
Բենիամին Բերլոշեան	20
Տէր և տիկին Ժորժ Աւագեան	20
Տ.ք. և տիկ. Էտուար Գասապեան	10
Տիկին Նաթալի Սրապեան	10
Ոմն (ընկ Թիւ 334)	10

ՓՕԼ ՔԻԼԻՃԵԱՆ ՀՐԱՏԱՐԱԿՉԱԿԱՆ ՖՈՆՏԻՆ

Տիկին Զարուհի Թերմանեանի վեհափառին Սրբատառ կոնդակին արժանանալուն ուրախ առթիւ, իր երկարամեայ հայմօր բարեմասնութիւններն ու արժանիքները ցուցաբերած վարժարանի բախտագուրկ աշակերտներուն հոգածութեան համար առի գնահատութիւն տէր և տիկին Փօլ Քիլիճեան կը նուիրեն 20 եգ. ոսկի:

Մեր չատ սիրելի հարազատներուն Ժանօ-Գոհար Վարդուկեաններուն (Տուպայ) առջինեկ աղջիկ զաւակով մը բաղդաւորուած ըլլալնուն համար վասն սրտագին չնորհաւորութեան տէր և տիկին Փօլ Քիլիճեան կը նուիրեն 20 եգ. ոսկի:

Պրն. Թովմաս Կարկիսեանի ընդ Օր. Էլիզապէթ Քափքըլլի ամուսնութեան ուրախ առթիւ, վասն չնորհաւորութեան տէր և տիկին Փօլ Քիլիճեան կը նուիրեն 20 եգ. ոսկի:

ՇՆՈՐՀԱԿԱԼԻՔ

Հայկական Ընթերցասրահի արչութիւնը ներկայիս կուգայ իր խորին չնորհակալութիւնները յայտնել Թեմիս բարեխընամ Առաջնորդ՝ Գերշ. Տ. Զաւէն Ս. արք. Զինչինեանի, տէր և տիկին ընկ. Նազարէթ և Աննի Ասազեաններու, (Լոնտոն), տէր և տիկին Միհրան Ասազեաններու (Լոնտոն), ընկ. տոքթ. Եղիկ Ճերէճեանի (Պէյրութ), ինչպէս նաեւ բոլոր անոնց, որոնք իրենց ներկայութեամբ, ողջոյնի գրութիւններով, ծաղկեղով ուղարկելով, նուիրատուութեամբ և նուիրեալ աշխատանքով մեծապէս սատարեցին իր կազմակերպած Ս. Դ. Հ. Կ.-ի 100-ամեակի հանդիսութեանց յաջողութեանը:

ՎԱՐՉՈՒԹԻՒՆ ՀԱՅԿԱԿԱՆ ԸՆԹԵՐՑԱՍՐԱՀԻ

ՀԱՅԿԱԿԱՆ ԸՆԹԵՐՑԱՍՐԱՀԻ ԳԱՂՒԵՐԸ

ԱՆԴԱՄԱԿԱՆ ԸՆԴՀԱՆՈՒՐ ԺՈՂՈՎ

Հայկական Ընթերցասրահի տարեկան աւդամական ընդհ. ժողովը տեղի պիտի ունենայ Հինգշաբթի, 14 Յունուար 1988, Երեկոյեան ժամը 8-ին, սրահիս մէջ:

ՕՐԱԿԱՐԳ.-

1.- Ընթերցում եւ վաւերացում նախորդ ընդհ. ժողովի տեղեկագրութեան:

2.- Ընթերցում վարչութեան տարեկան (1-7-86էն 30-6-87) բարոյական համապատասխանութիւն:

3.- Ընթերցում եւ վաւերացում տարեկան (1-7-86էն 30-6-87) ֆինանսական հաշուեկշիռին:

4.- Ընթերցում հաշուեքննիչի տեղեկագրին:

5.- Ընտրութիւն հաշուեքննիչի:

6.- 1987-1988 տարեշրջանի պիւտճէի վաւերացում:

7 - Առաջարկներ եւ բեղադրութիւններ:

ՇԱՆՕԹ.- Վերոյիշեալ ժամուն մեծամասնութիւն չգոյանալու պարագային, ժողովը կը յետաձգուի մէկ ժամով, որմէ ետք ժողովը օրինաւոր կը նկատուի:

ՎԱՐՉՈՒԹԻՒՆ

ՀՐԱՊԱՐԱԿ ԵԼԱԻ

ՀԱՅԿԱԿԱՆ ԸՆԹԵՐՑԱՍՐԱՀԻ

1988 ՏԱՐՈՒՈՑ «ԵՐԵՒԱՆ» ՊԱՏԻ ՕՐԱՑՈՑՑԸ

(45ՐԴ ՏԱՐԻ)

ՆԿԱՐԱԶԱՐԴՈՒԱԾ ՍԱՍՈՒՆՑԻ ԴԱՒԻԹԻ
ԱՐՁԱՆԻ ԳՈՒՆԱՒՈՐ ԳԵՂԵՑԻԿ ԼՈՒՍԱՆԿԱՐՈՎ

(Դրած՝ Ե. Քոչարի — Լուսաճկար՝ Հայկ Աատուրեանի)

ՏՊԱԳՐՈՒԹԻՒՆ ՆՈՒՊԱՐ ՀՐԱՏԱՐԱԿՉԱՏԱՆ
Ն. ԵՒ Հ. ՍԻՄՈՆԵԱՆ ԵՂԲԱՑՐՆԵՐՈՒ

Ունենալու համար դիմել Սրահ՝ ամէն երեկոյ կամ հեռ. 3914908։
Աղեքսանդրիոյ մէջ դիմել պր. Մինաս Պանտոյեանի, հեռ. 4822199։

ԲԱԺԱՆՈՐԴԱԳՐՈՒԹԻՒՆ

	Պարզ փոստ	օդային փոստ
Եգիպտոսի բաժանորդներէն	500 ֆ.Դ.	—
Արաբական երկիրներ	—	5 տոլար
Եւրոպայի, Ամերիկայի,	15 տոլար կամ	
Գանատայի, Աւստրալիոյ եւ այլ	10 Սթերլին	30 տոլար
երկիրներու բաժանորդներէն		

ՍՏԱՑԱՆՔ

Շնորհակալութեամբ ստացած ենք.

«ՊՏՂՈՒՆՑ ՄԸ ՍԷՐ», թադէոս Եսայեանի բանաստեղծութիւն ներու գիրքը: (Նուէր՝ Տիկնոջը Լենային): Այս գրքոյկէն տպագրըւած է 800 օրինակ, որոնք կը բաժնուին նուէր հեղինակին կողմէ, կողք Սեպուհ Արգարեանի:

Հրատարակութիւն «Նոր Աշխարհ» Շաբաթաթերթի, Սթէնք 1985:

Հեղինակին հասցէն՝

TATIOS YESSAYAN
P. O. Box 926017
AMMAN - JORDAN

ՉԱՀԱԿԻՐ

ԱԶԳԱՅԻՆ ԳՐԱԿԱՆ ԸՆԿԵՐԱՅԻՆ ՇԱԲԱԹԱԹԵՐԹ

چاهاكير

جريدة أسبوعية

ص.ب ٢١١١ بالقاهرة ج.ع.م . ت ٩٣٤٩٠٨

صاحبة الامتياز ، السيدة عاية سيرديان (بالارمن)

TCHAHAKIR

HEBDOMADAIRE ARMENIEN

B.P. 2111 Le Caire (R.A.U.) • Tél. 934908

Adresse Télégraphique : TCHAHAKIR, Cairo

Rédacteur en chef : SARKIS BALAYAN

Հիմնուած 1948

Արտօնատէր — Ա.ՑՏԱ. ՍԵՐՈՎԲԵԱՆ

Սեփականատէր՝ խմբագիր — ՍԱՐԳԻՍ ՊԱԼԱԵԱՆ

ՆՈՐ ՇՐՋԱՆ ԹԻՒ 1124 — ՀԻՆԳՇԱԲԹԻ 21 ՅՈՒՆՈՒԱՐ 1988

ՀԱՏԸ ՉԵՌԻ 10 եգ. Դրկ.

عدد رقم ١١٢٤ — الخميس ٢١ يناير ١٩٨٨

ԽՄԲԱԳՐԱԿԱՆ

ՀԱՄԱԶԳԱՅԻՆ ԻՏԷԱԼՆԵՐԸ

Հեռու մեզմէ կուսակցական հիմնաւոր կամ անհիմն յոխորտանքը՝ նաեւ ՍԴՀԿ Մայր կազմակերպութեան Հարիւրամեակի փառաչուք այս օրերուն։

Սակայն, արդարօրէն եւ իրաւացիաբար չահուած Հպարտանքի մը կայ այն իրողութեան մէջ, թէ հարիւր տարի առաջ բանաձեւուած մարդկային եւ ազգային Իտէալները, Մ.Դ.Հ. կուսակցութեան վերջին 14րդ Համագումարէն ետք վերահաստատուած, — կու գան վերաւաւերացուելու համայն ազգին կողմէ, Սովետական Հայրենիքէն մինչեւ Հայ Սփիւռքի հաւատացեալ բոլոր կեդրոններուն մէջ, ազգը կազմող բոլոր ճարտանութեանց եւ քաղաքական - մշակութային բոլոր կազմակերպութեանց ցուցաբերած լայն մասնակցութեամբը՝ առ ՍԴՀԿ Հարիւրամեակի ծոբելեանը ...։

Ընդունք՝ հարիւր տարի առաջ բանաձեւուած Իտէալները, որոնց հետապնդումը կատարուած է անձնուրաց ու նուիրեալ մատուցումով, կեանքի եւ արեան մատուցումով, ի խնդիր այդ Իտէալներուն իրականացման, հազարաւոր նահատակներու կողմէ։

Համազգային այդ Իտէալներուն մէկ մասը մեր կեանքին մէջ իրականացած է՝ ուժերու անհաւասարութեան եւ ոտքին զօրութեան բերումով, զօրութիւն՝ որ հայթայթուած էր՝ բարեկամ եւ դաշնակից մնալու կոչուած Արեւմուտքէն։ Արեւելքը եղաւ մեզի հաւատարիմ նեցուկ՝ մեր սրբազան պայքարին եւ յաղթութիւններուն մէջ։

Այո՛, փոքր Հպարտանք չէ՛ դիտել, որ ժամանակի եւ միջոցի ժանգն ու մանգաղը չեն յաջողած հնձել Հայոց Իտէալներուն հասկերը։ Եւ ասոնք, այս հասկերը. այսօր, պատմութեան աչեանին կը ներկայանան որպէս տիեզերական եւ յաւերժական գերագոյն ճշմարտութիւններ, որոնք, որպէս փարոս, ուղի պիտի լուսաւորեն գալիք հայ երիտասարդութեան, գալիք հայ զաւակներուն առաջքը։

Ուրեմն, համազգային այս գրկախառնումին զօրութիւնն իսկ, մենք կրնանք անվարան յայտարարել, որ Հնչակեանութեան Իտէալները, սկիզբէն իսկ, եղած են, եւ այժմ ալ են՝ գերազանցօրէն մարդկայնական եւ գերգերազանցօրէն ազգային՝ ի հաշիւ համընդհանուր Հայութեան։ Ազատ եւ միացեալ ժողովուրդ եւ Ընկերվարական ամբողջական Հայրենիք։

Հնչակեան կուսակցութիւնը հպարտ է որ՝ այսօր եւս, իր անկորնչելի Իտէալները կը մնան համայն Հայութենէն սեփականեցուած, ընդունուած, որդեգրուած, վաւերացուած եւ իրացուած։ Ու պիտի հետապնդուին՝ համայն Հայութենէն՝ ի գին ամէն զոհողութեան։

Փա՞ռք այս Իտէալները կերտողներուն։

Պատի՞ւ պայքարող Հայ ժողովուրդին։

ՄՈՆԹՐԷԱԼ

ԳԼՈՒԽ ԳԼԽԻ՝ ՄՏԵՐՄԻԿ ՍԵՂԱՆՆԵՐՈՒ ԾՈՒՐՁ

Մ.Դ.Հ. Կուսակցութեան Հարիւրամեակի շքեղ տօնակատարութենէն անմիջապէս յետոյ 22 Նոյեմբեր 1987ի գիշերը, կարգադիր յանձնախումբը գովելի գաղափարն էր ունեցած, Հ.Բ.Ը.Մ.ի կեդրոնին մէջ, մտերմիկ սեղաններու շուրջ, գլուխ գլխի ի մի հրաւիրելու զանազան քաղաքներէ հաստատ հիւր պատուիրակներն ու օրուան հինգ երաժիշտները՝ շրջապատուած՝ շրջանիս գործօն անգամ - անդամուհիներով։

Սա՝ հանգիպման եւ եկոյթն էր յուզիչ ու հին ընկերներ միասր ողջագուրելու, նորեր՝ միասր ճաշելու պատեհութիւնը կ'ունենային։

(Շարունակութիւնը տե՛ս էջ 2)

ԱՄԵՆԱՅՆ ՀԱՅՈՑ ՀԱՅՐԱՊԵՏԻՆ ՍՐԲԱՏԱՌ ԿՈՆԴԱԿԸ ՏԻԿԻՆ ԶԱՐՈՒՀԻ ՖԵՐՄԱՆԵԱՆԻ

ՎԱՉԳԷՆ ԾԱՌԱԶ ԵՒՈՒՒՈՒ ՓՐԻՍՏՈՍԻ ՈՂՈՐՄՈՒԹԵԱՄԲՌ ԱՍՏՈ ԾՈՑ ԵԻ ԿԱՄՕՔՆ ԱՀԳԻ ԵՊԻՍԿՈՊՈՍԱՊԵՏ ԵԻ ԿԱԹՈՂԻԿՈՍ ԱՄԵՆԱՅՆ ՀԱՅՈՑ ԾԱՅՐԱԳՈՅՆ ՊԱՏՐԻԱՐՔ ՀԱՄԱԶԳԱԿԱՆ ՆԱԽԱՄԵԾԱՐ ԱՔՈՌՈՑ ԱՐԱՐԱՏԵԱՆ ԱՌԱՔԵԼԱԿԱՆ ՄԱՅՐ ԵԿԵՂԵՑԻՈՑ ՍՐԲՈՑ ԷՋՄԻԱԾՆԻ

Ազնուափայլ Տիկին Զարուհի Ֆերմանեանին,
Հարազատ Դստեր Մայր Աթոռոյ Սրբոյ Էջմիածնի
Ողջոյն Հայրական և Օրհնութիւն Հայրապետական
Սղեքսանդրիա

Գոհութիւն Աստուծոյ Ամենակալին, որ մեր մայր Եկեղեցին իր Հոգեւոր առաքելութիւնը կը շարունակէ նաեւ մեր օրերուն, թէ ի մայր Հայրենիք և թէ ի սփիւռս աշխարհի, ի խոր մխիթարութիւն մեր հաւատացեալ ժողովրդի։

Ցոյժ ուրախ եղանք տեղեկանալով, որ Դուք աւելի քան երեսունհինգ տարիներէ իվեր խնամատարական մեծ գործ կը կատարէք տեղւոյդ ազգային վարժարանի և մանկապարտէզի մէջ, յօգուտ մեր ազգի զաւակներուն հայեցի դաստիարակութեան։

Աստուածահաճոյ Ձեր բարեսիրական երկարամեայ այս գործունէութեան առթիւ ուրախութեամբ կ'ընդառաջենք Եպիսկոպոսական Թեմի Բարեխնամ Առաջնորդ Գերաշնորհ Տ. Զաւէն Արքեպիսկոպոս Զինչինեանի միջնորդութեան և սոյն կոնդակով Մայր Աթոռ Սուրբ Էջմիածնէն Ձեզի կը յղենք Մեր Հայրապետական Օրհնութիւնը, աղօթելով, որ Տէրը պարգեւէ Ձեզի երկար տարիներու կեանք, քաջառողջութիւն և ընտանեկան երջանկութիւն։

Ողջ լերուք զօրացեալ Սուրբ Հոգւով և յաւէտ օրհնեալ ի Տեառնէ և ի մէնջ» ամէն։

ԿԱԹՈՂԻԿՈՍ ԱՄԵՆԱՅՆ ՀԱՅՈՑ

Տուաւ կոնդակս ի 26 Սեպտեմբերի 1987 Փրկչական ամի, եւ ի տումարիս Հայոց ՌՆԼԶ ի մայրավանս Սրբոյ Էջմիածնի։

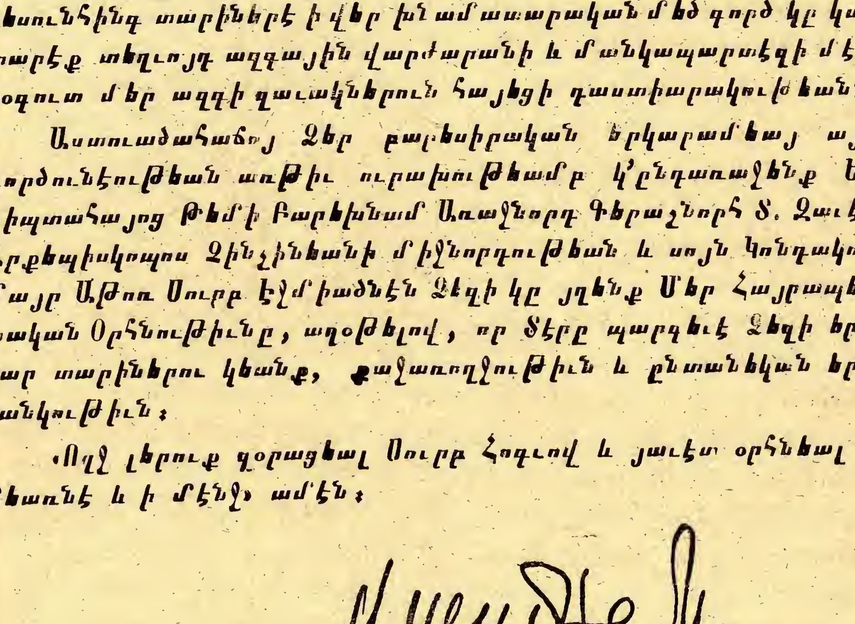

ՍՈՒՆԴՈՒԿԵԱՆԻ ԱՆՈՒԱՆ ԹԱՏՐՈՆԸ ԵՐԵՒԱՆԻ ՄԷՋ

ՄՈՒՏՔԻՆ ՀԱՅԱՍՏԱՆԻ

ԱՐՄԷՆ ՏԻԳՐԱՆԵԱՆԻ ՅՈՒՇԱՐՁԱՆԸ ԵՐԵՒԱՆԻ ՄԷՋ

«Էրեբունի-Երեւան տարեդարձական քաղաքային ս օրնի հանրահաւաքին մայրաքաղաք Երեւանի մէջ կատարուած է բացումը՝ հայ մշակոյթի նշանաւոր գործիչ, հիանալի օփերաս ին երաժշտութեան, իւրօրինակ երգերու և ռոմանսներու հեղինակ Արմէն Տիգրանեանի յուշարձանին։

Յուշարձանի հեղինակը Խ. Հայաստանի վաստակաւոր նկարիչ քանդակագործ Աբրաշէս Յովսէփեանն է։

Հանդիսաւոր արարողութեան բացումը կատարած է Խ. Հայաստանի նախարարաց խորհուրդի նախագահ - տեղակալ Եու. Խոջամիրեան, ապա ելոյթ ունեցած են ժողովրդական արուեստագիտուհի Գ. Գասպարեան, Երեւանի Կոմ իտասի անուան պետական երաժշտանոցի ուսանողուհի Ն. Մ ելէօսեան, արուեստագիտութեան թեկնածու Ա. Սաքեան, երգահանի որդին՝ վաստակաւոր ճարտարապետ է. Տիգրանեան։

Հայաստանի Երգահաններու Միութեան վարչութեան նախագահ է. Մերկոյեան իր խօսքին մէջ նշած է, որ «Արմէն Տիգրանեանի ստեղծագործութիւնը անուամբ է հայ բանահիւսութեան խորախորհուրդ աղբիւրից, գալէթ է ժողովրդի աշխատասիրութեան և իմաստասիրութեան վառարանում, մաքուր սիրոյ և գեղեցկութեան երգ։ Արմէն Տիգրանեանի ստեղծագործութիւնը, որը ազգային օփերային արուեստի ռեալիստական հիմ ք եղ ել է, հայրենիքին ծառայելու իսկական օրինակ է։ Կոմպոզիտորը ուժ և ներշնչանք էր առնում հարազատ ժողովրդից, խորամուխ լինելով նրա կեանքի և մշակոյթի մէջ»։

Ներկաները ծափահարութիւններով ողջունած են օփերային թատրոնի երգչախումբ-ansamblին, նկերթութեան միացեալ երգչախումբին, որ հատուածներ կատարած է «Անուշ» օփերայէն։

ԹՈՐՈՆԹՕ- ԳԱՆԱՏԱ

ՅԻՇԱՏԱԿԵԼԻ ՀԱՆԴԻՍՈՒԹԻՒՆ ՆՈՒԻՐՈՒԱԾ

ՄԱՅՐ-ՀԱՅՐԵՆԻՔԻ 67Դ ՏԱՐԵԴԱՐՁԻՆ

Կոմիտաս երաժշտական Միութեան կողմէ կազմակերպուող **ելոյթները** յաջող կ'անցնին ըստհանրապէս։

Դեկտ. 13, Կիրակի կ.ե. մեծ ներկայ եղաւ գեղեցիկ յայտագրով պատրաստուած գեղարուեստական երեկոյթի մը, որ նուիրուած էր Հայաստանի 67րդ տարեդարձին՝ Նոյեմբեր 29ին, «Ֆէրվիու Թէաթր»ի հանդիսասրահին մէջ։ Կը հովանաւորէր Հօգեբուրհ Տէր Ցովհաննէս Վրդ. Տէրտէրեան՝ Հոգեւոր Հովիւ Թորոնթոյի Ս. Երրորդութիւն Հայց. Եկեղեցւոյ։

Օրուան խօսնակ Տիկ. Ալիս Տէօմէճեան հանդիսականներուն բարի գալուստ մաղթելէ յետոյ՝ բեմ հրաւիրեց Կոմիտաս երաժշտական Միութեան հիմնադիր ատենապետ Մաէսթրօ Դաւիթ Վարժապետեանը, որ իր զեկոյցին մէջ նեց հետեւեալները.

Հայոց պատմութեան առաջին մեծագոյն թուականը՝ Հայկի - Բէլի պատերազմին թուականը չէ՛։ Ոչ ալ Մեծն Տիգրանի աշխարհակալական պետութեան կազմաւորման թուականը։

Հայոց Պատմութեան *առաջին* մեծագոյն թուականը, մեզի համար, 301 թուականն է։ Այս թուականին է որ Հայերը, Ս.Գրիգոր Լուսաւորչի գլխաւորութեամբ, դրաւորեցին իրենց էութեան խորը բնակութիւն հաստատած՝ դարուն յառաջիմական հաւատքը, այսպիսով՝ դարձան հրեղինական հաւատքի, հրաժարելով յեղափոխական կռապաշտութենէ։

Հայոց Պատմութեան *երկրորդ* մեծագոյն թուականն է 406ը, ուր Մեսրոպ Մաշտոց Սահակ Պարթեւ եւ Վռամշապուհ Ամբակ՝ կերտեցին Հայ Այբուբէնը եւ թրականացուցին Հայ Մշակոյթը Ասկեդարին։

Հայոց Պատմութեան երրորդ մեծագոյն թուականն է 451ը, ուր, Աւարայրի դաշտին մէջ, Վարդանանք եւ Ղեւոնդեանք պատերազմն էր։

Հայրենակիցնե՛ր, թոյլ տուէք ձեզի յրախճանել Հայոց Պատմութեան չորրորդ մեծագոյն տօնը, որ է Ապրիլ 24-ը Մեծ Եղեռնը։ Ապրիլ 24-ը մեզի համար Յաղթանակի տօն մըն է այսօր այլեւս։

Մեր Պատմութեան հինգերորդ մեծագոյն տօնը Սայիխան 266 է՝ մեծահրաշ Սարդարապատը, ուր, անհաւատալի մխանճականութեամբ մը, վերապրող հայութեան Հայրենաբնակ գաղթուածը, մէկ մարդու նման ծառացաւ անկուճս բռնամիին դէմ, եւ տահեցաւ վերջնական ազատութեան դափնին։

Եւ ահ՛ա, այս մեծագոյն տօներու *վեցերորդը*, 1920 Նոյեմբեր 29 ի յեղաշրջման տօնը, որ Հայ Հայրենիքի Վերածնութեան եւ Հայ Պետականութեան վաւերացման աթոռի տօնն է։

Նշեց նաեւ որ՝ մեկի համար Նոյ.29 ի յեղաշրջումը, տնտեսական նոր դրութեան մը հաստատումը թլլալէ աւելի, հիմնապէս եւ խորապէս՝ Փոխարիկ Հայաստանի փրկութեան գործն է սպառնացող եաթաղանի ճախճիրներու հաւանականութենէն։

Խորհրդայնացումով է միայն, որ երկու տարուան աճկախ գոյութիւն մը դժուարաւ պահող միջնադար Հայաստանը՝ միանգամընդմիջտ հեռացաւ գերեզմանի սահմաններէն։ Գերեզման, զոր փորած էին իրեն ոսոխ կամ դաշնակից տէրութիւնները։

Գեղարուեստական յայտագիրը սկսաւ Գրիպա Մարգարեանի «Երեւան» մեներգով (Ասոս Սաթեան), ախորտոճի նուագակցութեամբ Վահէ Միքայէլեանի։ Ապա, սրինգով մեզի նուագեց Պետո Փանոսեան՝ Կոմիտասի «Կախարիկը», դաշնամուրի ընկերակցութեամբ Լիլա Զէմէլմանի։ Արտա Հարմանճայեան արտասանեց Ս. Կապուտիկեանի «Լինել Թէ Չլինել» ճերքուածը։

Կոմիտաս երգչախումբը ելոյթ ունեցաւ՝ դեկավարութեամբ Մօ. Վարժապետեանի Է. Ցովհաննէսեանի «երեւանէրէքութիւն»ը։

Լեւոն Գրիգորեանի «Բլկիղ Մարջան Դաւդուլը» եւ Բեդիքը գաւրս ելայ» խմբերգները առաջին անգամ ըլլալով երգուեցան երգչախումբին կողմէ։ Մենակատարներ՝ Գէորգ Ձգնաւորեան եւ Լիւսի Քէօշկէրեան։

Յաջորդաբար երգուեցան Թ. Ալթունեանի «Հոյ Նագան»ը (Կարա Մուրզայի), «Սիրուհիս»ը՝ առաջին անգամ ըլլալով մեներգի բաժինը երգելով Գրիպա Մարգարեանի կողմէ։ Ա. Սաթեանի «Առաստեան Հովտի Երգը» մենակատարներն էին Ժոզէֆին Գանգուրեան, Հիլտա Զաքարեան, Աւետիս եւ Պետո Վարժապետեաններ։

Բ. բաժինը սկսաւ Վ. Կոստեանի «Իմ Երեւան» երգով, մեներգողն էր Սօսի Մարտիրոսեան։ Պետո Փանոսեան, սրինգով նուագեց Է. Ժիլլէթի «Լուէն Տը Պալլը» եւ Ա. Խաչատուրեանի «Օրորը (Գայանէ Բալէթէն)։ Թաթուլ Ալթունեանի «Երկու Քոյր Եմ» խոռեակը, Սօսի Մարտիրոսեանի, Հիլտա Զաքարեանի, Մելինէ, Աւետիս, եւ Պետո Վարժապետեաններու կատարմամբ, արժանացաւ հանդիսատեսի գնահատանքին։

ԱՊԱՔԻՆՈՒՄԻ ՄԱՂԹԱՆՔ

Կը տեղեկանանք, թէ Դահիրի Ազգային Առաջնորդարանի արկղակալ եւ Ս. Գրիգոր Լուսաւորիչ Եկեղեցւոյ աւագ սարկաւագներէն Բրլճ. Արամ Ամիրեան, անցեալ Երկուշաբթի 18 Յունուարին, եղերաբուժական գործողութեան մը։

Ուրախ ենք, որ գործողութիւնը անցած է յաջող եւ կը յուսանք՝ որ ան մօտ ատենէն կը վերադառնայ իր բնակարանը, ապաքինումի շրջան մը բողոքելու համար։

Խմբագրութիւնս կաւարեալ եւ շուտափոյթ ապաքինում կը մաղթէ իրեն։

Օրուան բանախօսը էր մտաւորական Ալպէր Նորատունկեանը, որ՝ իրապաշտօրէն ներկայացուց Նոյ. 29-ի յաղթանակի օրուան խորհուրդը եւ տուաւ պատմութեան ընդգրիս պատկերը մանրամասնութեամբ։

Բեմին վրայ դարձեալ՝ Կոմիտաս երգչախումբը իր դեկավարով, որ յայտարարեց թէ երգչախումբը պիտի ներկայացնէ երկու շարական՝ ծրնդեանց տօնին առթիւ, առաջինը Կոմիտասի «Ով Զարմանալի»ն, իսկ երկրորդը Պ.Չէրքիօ-յի «Վէնիթէ Ճէտլի»։ Սոլիստն էր ժրաջան Սաղմէօզեանը։

Երգչախումբը, շարունակաբար երգեց, է. Ցովհաննէսեանի «Սարդարապատ»ը, ապա Ա. Ցարութիւնեանի «Հայրենիքիս Հետ» խմբերգը. սոլիստներն էին Ժոզէֆին Գանգուրեան եւ Թագուհի Իվրէկեան. ունկնդիրները փափաքին ընդառաջելով՝ ասիկա կրկնեցին։ Ալիս Տէօմէճեանի ձայնը՝ աղօթքի կը հրաւիրէր Հոգեբ. Տ. Ցովհաննէս Վրդ տէրտէրը։ Հայր Սուրբը, իր խաղաղաբեր խօսքը ըրաւ Կոմիտաս երաժշտական Միութեան գոյատեւման եւ գործունէութեան, ողջունեց Մայր-Հայրենիքի Տարեդարձը, եւ Պահպանիչով հանգիսութիւնը իր աւարտին հասցուց։

Այս յայտագրին իրենց մասնակցութիւնը բերին, Վահէ Միքայէլեան «ախորտոճ», Պետո Փանոսեան «սրինգ», դաշնակահար Լիլա Զէմէլման, որ իր փորձառու նուագակցութեամբ մեծապէս նպաստեց հաւերգին։

Հայ հասարակութիւնը ուրախ ուղղուեցաւ դէպի հիւրասիրութիւն, որ պատրաստուած էր Կոմիտաս երաժշտական Միութեան վարչութեան կողմէ։

«Ջահակիր»ի Աղեքսանդրիոյ պատուական ներկայացուցիչն ու բրդթակիցն է՝
Պր. ՍԻՆԱՍ ՊԱՆՏՈՑԵԱՆ
33 Սաաս Զաղլուլ պող.
Հեռ. թիւ 4822199

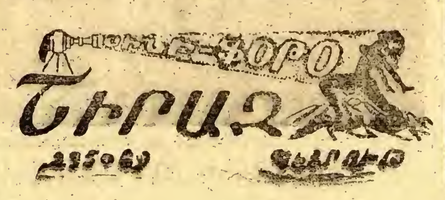

ՀԱՅԿԱԿԱՆ ԸՆԹԵՐՑԱՍԻՐԱՀԱՒՆ ՆԵՐՍ

Ամանորի եւ Ս. Ծնունդի Հանդէսը

Հինգշաբթի, 7 Յունուար 1988, երեկոյեան ժամը 8.30էն սկսեալ, «Նոր Սերունդ Մշակ, Միութեան կազմակերպութեամբ, Հայկական Ընթերցասրահի մէջ տեղի ունեցաւ Ամանորի եւ Ս. Ծնունդի աւանդական հանդէսը։

Ընկ.հի Լուսին Կէրիկեանի բացման խօսքէն ետք, գործադրուեցաւ յայտագիր մը մանուկներու և պատանիներու կողմէ։ Արտասանեցին եւ երգեցին Լուսիկ Գասապեան, Ալէն Էմիրզեան, Ձեսիքա Երամեան, Նաթալի Ասլանեան, Թալին Բերլուչեան, Էմմա Թրայեան, Մարի Գասապեան, Այգ Զաքարեան, Մարկրիթ Պէնեան, Ժագօ Աւագեան, Վարդան Թապագեան, Արմէն Վարժապետեան, Նայիրի Հեղինեան, Թալին Արթինեան, Վաչէ Արթինեան, Աչոտ Նագաչեան և Ալին Նագաչեան։ Ապա, տոքթ. Ֆուատ Էլ Մասրի իր ճապարակական խաղերով զբաղեցուց եւ խանդավառութիւն ստեղծեց թէ փոքրերուն եւ թէ անոնց ծնողներուն։

Փոքր դադարէ մը ետք, տեղի ունեցաւ տրամախօսութիւն մը «Ո՞վ է բարին» գրուած ընկերը Աւետիս Մովսէսեանի կողմէ եւ օրուն մասնակցեցան Արմէն Վարժապետեան, Ալին Նագաչեան եւ Աչոտ Նագաչեան, իսկ մօր դերը կատարեց ընկ.հի Լուսին Կէրիկեան։

Յայտագրին վերջաւորութեան, սրահէն ներս մուտք գործեց Կաղանդ Պապան բեռնաւորուած այլազան նուէրներով եւ Ս.Դ. Հնչակեան Կուսակցութեան 100-ամեակին առթիւ ներկայ բոլոր փոքրիկներուն սիրայօժար բաշխեց գեղեցիկ խաղալիքներ։

Տօնական առթիւ սրահը գեղեցկօրէն զարդարուած էր։ Այս աշխատանքները կատարած էին Հ.Մ.Մ.-ի վարչականներէն՝ Արա Կէրիկեան, Սիմոն Զամքէրճէնեան, Յակոբ Գասմաճեան և Սերժ Սագայեան։ Մանուկներուն համար պլպլուն զարդերով և գոյնզգոյն ելեկտրական լամբերով զարդարուած կաղանդի Ծառը՝ չատ գեղեցիկ և ճոխ էր։

Կը հնորհաւորենք բոլոր անոնք, որոնք այս ամանորեան հանդէսը կազմակերպեցին և աշխատեցան անոր յաջողութեան համար։

ԳԼՈՒԽ ԳԼԽԻ՝ ՄՏԵՐՄԻԿ ՍԵՂԱՆՆԵՐՈՒ ՃՈՒՐՋ

(Շարունակութիւն Ա. էջէն)

Իրեարայանորդ սլատագեղ խօսքերով ելոյթներ կ'ունենային ներկաներէն չատեր, գլխաւորութեամբ՝ Առաջնորդ Սրբազան Հօր, որ կը գոչէր - «... Ինչ հոյակապ պատկեր ու մտածում, 100-ամեակը տօնելու... կու գամ տալու իմ յարգանքի բաժինս... երիտասարդ է ան, որ գիտէ իր դրօշակը տալ երիտասարդներուն...»

Վատահաչատ վերջերան ընկեր Մարգիս Պալտեան կ'ըսէր.- «... բայ մը, պարապուրթիւն մը եկաւ գոցելու, այս կազմակերպութիւնը Մոնրէալի մէջ...»

Մասնաճիւղիս ատենապետը ընկ. արդան երեւանեան կը յայտարարէր. «... Շնորհակալութիւնս կը յայտնեմ մասնաւորաբար մեր հոյակապ երիտասարդութեան։ Անոնց ջանքովն ու նուիրումով՝ կրցանք հասնիլ այստեղ ու վայելել 100-ամեակի հանդիսութիւնը որ հպարտութեամբ կը լեցնէ բոլորիս սրտերը...»

Խօսք առնելու կը հրաւիրուէր օրուան նախագահը՝ ընկ. Մհերան Աւագեան որ կուտար իր պատգամն ու կը վերահաստատէր իր նուիրատուութիւնները. (25 հազար առաւել կեդրոնի գնման արժէքին՝ 10 առ հարիւրը)։

Ընկ. Հերի Ցրամերեան կը բացատրէր՝ հարիւրամեակը յեղափոխական երգերով տօնակատարելու, Լոս Անճելըսի մէջ իրենց ունեցած ծրագրին յաջողութիւնը ու ինք ալ իր կողմէն կը խոստանար, Մոնրէալի մասնաճիւղի կեդրոնի գնման ծախսերուն 10 առ հարիւրը։

Հ.Մ.Մ.ի կեդրոնական վարչութեանատենապետ ընկ. Տիգրան Սարաֆեան կը պատմէր հին ու նոր օրերէն, ուրախութեամբ մեծարանքի խօսքեր կ'ուղղէր իր հին ընկերներուն ոգեւոն հանդիպելէ էր Մոնրէալի մէջ։

Անակնկալ հաճելի ելոյթներ կ'ունենային, անդադրում ծափերու մէջ, Ցովիկ Գրիգորեան և Լեւոն Գաթըրճեան։

Երեկոն մեծ յաջողութեամբ կը հանդիսավարէր, մասնաճիւղիս վաստակաւոր ղեկավարներէն՝ ընկ. Ժագ Սերայտարեան, հարիւրամեակի կարկանդակի մոմավառութիւնը հանդիսավարելով խանդավառութեան գագաթնակէտին։

Ներկաները, դժուար կը բաժնուէին սրահէն, մինչ «Վահէի նուագախումբը անընդհատ լսելի կ'ընէր հաճելի երգեր ու նուագներ։

ՆԵՐԿԱՑ ՄԸ

ՄԱՄՈՒԼԸ
ԴՊՐՈՑ Է

ՄԵԾԱՐԵԱԼ ՏԻԿԻՆ ԶԱՐՈՒՀԻ ՖԵՐՄԱՆԵԱՆԻ ԽՕՍՔԸ

(ԱՐՏԱՍԱՆՈՒԱԾ 1 ՅՈՒՆՈՒԱՐ 1988ԻՆ, ԱՂԵՔՍԱՆԴՐՈՒՊՈՅ ՊՕՂՈՍԵԱՆ ԱԶԳ ՎՐԺ-Ի ՍՐԱՀԻՆ ՄԷՋ)

Գերաչնորհ Սրբազան Հայր
Արժանապատիւ Տէր Հայր
Թեմական և Քաղաքական Ժողովներու
յարգելի ատենապետներ և անդամներ
և շատ սիրելի ներկաներ,

Ինչ առաջ, Ս. Պօղոս Պետրոս եկեղեցիին մէջ կարդացուեցաւ Սրբատառ կոնդակը, Մայր Աթոռ Ս. Էջմիածնի Վեհափառ Կաթողիկոսին կողմէ ընդունուած, իմ շատ համեստ անձիս։

Յուզուած եմ սա պահուս այս բացառիկ պատիւին արժանացած ըլլալուս համար։

Ճաճախ կը յիշեմ եւ կը վերյիշեմ անցնող տարիները երէկուան պէս։ Ես պիտի չանամ կարճ խօսիլ, Ձեզ չի ձանձրացնելու համար։

Ուրեմն 1940 Թուականին, օր մը այցելութիւնը կ'ընդունիմ մեր տան մէջ Աղեքսանդրիա, երեք Տիկիններու, գլխաւորութեամբ Պրն. Ճակոբ Թօփալեանի, այն ատեն Ատենապետ Քաղաքական Ժողովի. իրենց այցելութեան նպատակը յայտնեցին և խնդրեցին որ մաս կազմեմ Պօղոսեան վարժարանի Տիկնանց Ընտանեկան կէսօրուան ճաշի Ճանձնախումբին։ Սիրով ընդունեցի իրենց առաջարկը, որովհետեւ սրտիս շատ մօտ էր արդէն սկսուած գործը։ Մեր նոր Ճանձնախումբը ժողով գումարեց և Ատենապետութիւնը վիճակուեցաւ ինծի։ Այդ կէսօրուան ճաշը կը տրուէր ամէն օր, վարժարանին կարիքաւոր աշակերտներուն։

Այդ չրջանին մեր գաղութին տնտեսական վիճակը շատ փայլուն չէր, ինչպէս որ է ներկայիս, Փառք Տիրոջը. ամէն կողմ պատերազմ, անապահովութիւն, անատուգութիւն, տեղահանութիւն, և առանց հետևանք, գաղթականութիւն։

Անշուշտ Ձեզմէ շատերուն ծանօթ է Մուսա-տաղի 40 օրերը։

Ժողովուրդ մը որ 40 օրեր դիմագրեց, պատերազմեցաւ լերան վրայ, դժուարին պայմաններու մէջ, և վերջապէս այլեւս յոգնած եւ ամէն տեսակէտէ իրենց դիմագրական ուժը բոլորովին սպառած, օր մը չոգենաւ մը կը տեսնեն և կ'սկսին նշաններ ընել այդ նաւը Ֆրանսական նաւ մըն էր, որ հասկնալով այդ ժողովուրդին յուսահատ վիճակը, իրենք ալ նշաններ կուտան որպէսզի դէպի չոգենաւ գան եւ այսպէսով բոլորն ալ 4500 հոգի կ'ազատին ստոյգ մահէ։

Նաւը այդ գաղթական ժողովուրդը կը տանի Բորթ Սայիտ եւ հոն ապաստան կը գտնեն Անգլիական վրաններու տակ։ Մինչ այդ Գահիրէի մէջ անմիջապէս կազմուեցաւ մասնաւոր Ճանձնախումբ մը, Հայ Կարմիր Խաչ անուան տակ, և սկսան գրամ հաւաքել, նաեւ կերպաս մանաւանդ, ինչու որ 40 օրուան պատերազմէն վերջ, իրենց հագած հագուստները, անգործածելի վիճակի մէջ էին։

Հայ Կարմիր Խաչի Ճանձնախումբը որուն ես ալ մաս կը կազմէի, որոշեց որ քանի մը Տիկիններ երթան Բորթ Սայիտ մօտէն տեղեակ ըլլալու գաղթականներուն կացութեան, ուստի որոշուեցաւ Տիկին Աննա Պուքրոս Ղալի Ատենապետուհի Հայ Կարմիր Խաչին, Տիկին Նետուրեան եւ ես, գացինք Բորթ Սայիտ։ Անգլիական վրաններու տակ տեղաւորուած էին 4500 հոգի. ամէն բան կանոնաւոր, ամէն բան մտածուած. փողոցները թիւերով, անշուշտ վրաններն ալ թիւերով. ունէին եւ կեղեցի ուր ամէն կիրակի Ս. Պատարագ տեղի կ'ունենար. հիւանդանոց, բոլիքլինիք. ամէն առաւօտ ժամը 10.-ին բոլոր տղայոց կը տրուէր կաթ. ունէին նաեւ երկու բժիշկ. Տոքթ. Արշարունի և իր կինը Տիկին Արշարունի երիտասարդ, կարող, որ պահապան հրեշտակի մը նման կը հասնէր ամէնուն առաւօտուընէ մինչեւ իրիկուն։ Շատ գնահատելի աշխատանք տարած է Տիկին Վիքթորիա Արշարունի, Մուսատաղի գաղթականներուն. սակայն ժողովուրդին վիճակը խղճալի էր եւ անընկարագրելի. կը բաժնէինք կերպաս, կօշիկ, կոշընգուցած էին ամէն բան սակայն վէրքը դեռ շատ թարմ էր։ Մենք տիկիններս, Տիկին Աննա Պուքրոս Ղալի, Տիկին Նետուրեան եւ ես մէկ շաբաթ մնալէ վերջ վերադարձանք Գահիրէ. իսկ ես եւ ընտանիքս քիչ ժամանակ յետոյ փոխադրուեցանք Աղեքսանդրիա, ուր մնացինք երկար տարիներ։

Ուրեմն սիրելի ներկաներ, այս պատահարներէն վերջն է որ ես մաս կազմեցի Պօղոսեան վարժարանին կէսօրուան ճաշի Ճանձնախումբին։ Իսկ ժամանակի ընթացքին Բորթ Սայիտի գաղթականներուն մէջ հետզհետէ երեւան եկան արհեստաւորներ որոնք արտօնուեցան ձգել Բորթ Սայիտի գէմփը, և հաւաքուեցան ոմանք Գահիրէ, նաև շատեր ալ Աղեքսանդրիա. և այս իսկ պատճառաւ Պօղոսեան վարժարանի մեր կէսօրուան կարիքաւոր աշակերտներուն թիւը, յանկարծ բարձրացաւ 200-ի։ Շուարեցանք 200 հոգիի ամէն կէսօր ճաշ տալ, շատ ալ դիւրին բան չէր. մանաւանդ որ մեր գանձանակը պարապ էր բոլորովին. սակայն ժամանակ չի կար կորսնցնելու և առանց յուսահատելու, իմ սիրելի գործակիցներս որոնց շատ բան կը պարտիմ, եւ ես սկսանք աշխատիլ քաջաբար. կարելի չէր չցաւիլ այդ խեղճ տղոցը վիճակը տեսնելով. և պէտք է ըսեմ թէ տարիներով, այդ տղոցը ծնողները ապրեցան շատ նեղ պայմաններու մէջ։

Պէտք է նաեւ հոս յիշեմ մեր Տիկին եպրոսը որ ճաշը պատրաստելու պաշտօնը ունէր. միշտ սիրով եւ հաճոյքով կը պատրաստէր ամէն օր 200 հոգիի ճաշ և սննդարար և համով, որ մեր տղաքը ախորժակով կ'ուտէին և մենք կ'ուրախանայինք։

Պէտք է անկեղծ շնորհակալութիւններս յայտնեմ մեր գաղութին եւ անոր ազգային իշխանութեան, մեր գործին հանդէպ ցոյց տուած գուրգուրանքին համար։ Ամէն անգամ որ առիթը կը ներկայանար և իրենց կը դիմէինք, սիրայօժար եւ հաճոյքով կը բանային իրենց քսակները։ Օր մը կը յիշեմ գացի Պրն. Պօրճ Դանիէլեանին գրասենեակը. գրեթէ քաշուելով ներս մտայ. ուրախութեամբ զիս ընդունեց, հասկցաւ անշուշտ այցելութեանս նպատակը և իր առջեւի դարակը բանալով, դուրս հանեց իր չէքին տետրակը եւ դէպի ինձ երկարելով ըսաւ — խնդրեմ գուք գրեցէք գումարը։ — ես կարծեմ քիչ մը վրդովուեցայ. բայց ըսի իրեն. «Պրն. Դանիէլեան, այդ գժուար բան է։ Հապ ըսաւ ժպտելով եւ ինք գումարը գրեցլով, թերթը տուաւ ինծի. Ի՞նչ տեսնեմ 100 ոսկի։ Ինչ ըսէի, չնորհակալ եմ բառը կարծէք շատ քիչ էր, ինչու որ այն ատեն բոլորս ալ գիտէինք թէ 100 ոսկին կարեւոր գումար մը կը ներկայացնէր. պատուական անձ մըն էր, Աստուած հոգին լուսաւորէ։

Բայց սիրելի ներկաներ, մոռնանք այժմ այդ տխուր եւ գժուար տարիները, որոնք անցեալին կը պատկանին. անկէ ի վեր երեք սերունդ անցաւ. մեր վարժարանին պզտիկները մեծցան, ամուսնացան, ընտանիք կազմեցին. շատեր ալ հեռացան այս լաւ երկրէն։ Անոնցմէ քանիներ որ կը գտնուին Հայաստան եւ Ամերիկա քաղթակցած եմ շատ տարիներ, լաւատես նամակներ կ'ստանայի։ Անմոռանալի մօրաքոյրս կը գրէին, իրենց լուրերը տալով եւ նաեւ ընտանիքին եւ երախաներու լուսանկարները կը ղրկէին։

Իսկ այս երկրին մէջ մնացողները, փառք Տիրոջը տարիներու ընթացքին բարեկեցիկ իրենց կեանքը։ Հայը այլեւս որբեր չունի։ Հայը ունի հիմա հայրեներ, մայր հայրեներ, ծաղկեալ, բարգաւաճ ամէն մարզի մէջ, գիտական, թատերական, երաժշտական։ Հոն հասակ կ'առնեն ամէն օր հազարաւոր տղաք, կ'ըլլան պատանիներ. ասոնցմէ ոմանք կ'ըլլան գիտուններ, մեծ համբաւի տիրացած երաժիշտներ, մարզական ախոյեաններ եւլլն, եւլլն. ի տես այս բոլորին, մեր սրտերը կը լեցուին արդար ուրախութեամբ։

Փառք ու պատիւ մեր չքնաղ հայրեներին որ կը կոչուի Հայաստան, որուն կ'ուղղենք մեր անկեղծ հայու սրտէն բխած լաւագոյն մաղթանքները։

Թող ապրի յաւիտեան մեր Մայր Հայրեներ որպէսզի մեծանայ, զօրանայ, հզար բարւոյ տիրանայ։

Այսօր Նոր Տարւոյ առաջին օրն է. սովորութիւն ունինք իրարու մաղթանքներ ընելու թէեւ եկեղեցիին մէջ հայրապետական մաղթանք կատարուեցաւ, Ամենայն Հայոց Վեհափառ և Սիրեցեալ Կաթողիկոսին, սակայն ես ալ կ'ուզեմ իմ սրտագին մաղթանքներս ընել, առողջութեան, երկար կեանքի եւ իր ազգօգուտ եւ եկեղեցաշէն գործերուն նորանոր յաջողութիւններու։

Նաեւ խորունկ շնորհակալութիւններս Սրբատառ կոնդակով ինծի հանդէպ յայտնած գնահատանքին համար։

Պիտի փափաքէի որ այս պարագան երիտասարդներուն համար օրինակելի ըլլայ որպէսզի իրենք ալ իրենց կարգին ազգին ծառայած ըլլալու հաճոյքը եւ գոհունակութիւնը ունենան որը իմ կարծիքովս գրեթէ երջանկութիւն մըն է։

Շնորհակալութիւններս նաեւ իմ սիրելի գործակիցներուս, Տիկին Շաքէ Եղուշեան Բ. տատեանպետուհի, Տիկին Նուրիկ Զամպաքճեան, Տիկին Շաքէ Աւագօֆ, Տիկին Արքինեան, Տիկին Տիանա Աբրահամեան, Օր. Ճէյիրճեան, և Օր. Ովաննա Վարժպետ, ինչպէս նաեւ Տիկին Կալինիկ Թուղլաճեան, որոնք տարիներով նուիրուեցան եւ սիրով տարին մեր գործին պահանջած աշխատանքները։

Շնորհակալութիւններ նաեւ Ազգային Իշխանութեան և Տիկնանց Ընտանեկան, որոնք ապնիւ գաղափարը ունեցած էին հրաւիրելու Ժողովուրդը, Ս. Պատարագէն վերջ, Մելգոնեան սրա-

(Շարունակութիւնը տեսնել էջ 4)

ԳԵՂՕՆ ԱՌ ՀԱՐԻՒՐԱՄԵԱԿ ՍԴՀԿ-Ի

Երաւութիւնն իբրեւ ամպին հրպարտալ.
Խորունկներէն, խորունկներէն կը ձայնէ
Քու լկրտած էութեան մէջ ցարդ տճանկ...

Հաւատարիմ իր բնազդին ապրեցաւ
Հայկն այդ ըմբոստ՝ կայծակնաստուր կր նախրէ
Ընդդէմ Բէլին եսաքեաց, ամբարիշտ...

Կը հասնի հեզ հրպարտանքը տարօրէն
Իրեն խարիսխ, իրեն նեցուկ, իրեն լոյս՝
Իր նուարդին մէջ բանտուած Արայէն...

Արտակին բոց զայրոյթն առ նենգ Շապուհին,
Շիջումն անոր հերոսական եւ անյոյս՝
Արգամարդու հոս պարծանքը կը վառեն...

Սասմայ Ծռաւին սուիններ հեզ կր սրի
Ժամանակի, բութ միջոցի ժանգին դէմ...
Ու հանճարեղ Հացեկացի երէցին

Հրաշափն արդէն հոս ցուրտ հոգին կ'ազատէ...

Ահա՛ վրանէմ արեաց ժրայրն սրբատիպ,
Ահա՛ պեխը վրիժաթիք Անդրանիկին,
Որոնք փառդ բարձունքներուն կը տանին...

Ինչո՞ւ, ինչէ՞ն ամէն ինչ հոս կը խայտայ
Փառամոլի եղեմավար երազէն...
Ինչո՞ւ, ի՞նչպէս բոնատորի հոս հոգին

Ա՛յդման ուժեղ, ա՛յդման անեղ կը թնդայ...

Կարմրալանջ Գանգահեռի ազատին
Խրոխտ, խրոխտ դէպի երկինք սլացող
Բոսորագեղ Բժշկեանները արդ դո՛ւն տես...

Եւ անվեհեր, դուն պոռա՛ որ հպա՛տ ես...

ՀԱՅԿ ԺԱՄԿՈՉԵԱՆ

Թորոնթօ, 27-11-87

ՇԱԽՄԱՏ

Ինչպէս եղած էին ֆիգուրների փոխանակութեան միջոցներ որոնել, բայց սկզբնական խաղային ցանկը փոխանակողը խոյս տուեց հանդարտորէն այդ տհանութիւններով լի պայմանից։ Ունենալով դիրքային որոշակի առաւելութիւն, խաղատախտակի վրայ ծաւալուեց լարուած անգիջում մրցակցութիւն որ եւ ուղեկցուեց ապշեցուցիչ տեսական նորութիւններով։ Ծանր դրութիւնում իւեն հանգալի դրսեւորեց Կասպարովը որ եւ հանդէս բերեց յաղթանակի հասնելու անկոտրում կամք եւ նախանձելի յամառութիւն, նրան յաջողուեց մի ճանի անսովոր ուժեղ քայլերով խարխլել հակառակորդի պատպանական ամրութիւնները. ի վերջոյ հանգիպումը յետաձգելու պահին ախարհի չեմպիոնն ունէր ոչ միայն դիրքային այլեւ մէկ գինուորի առաւելութիւն։

Վերախաղարկման ժամանակ Անդոլի Կարպովը ապահովեց վերադարձը նոր ելոյթներով իր ողջ կարողութիւնը, բայց չյաջողուեց նրան հասնել բաղձալի արդիւնքի, հաստատակաս հաւաք ու սթափ գործող Կասպարովը չէզոքացնելով սեւերի սպառնալիքները Կարպովին ստիպեց պարտուած ճեռանալ խաղատախտակից։

(Շար. տես էջ 4)

ՋԱՀԱԿԻՐ

ԱԶԳԱՅԻՆ ԳՐԱԿԱՆ ԸՆԿԵՐԱՅԻՆ ԵՒՏՈՒԹԻՒՆ

21 ՅՆՎՐ. 1988

Ը. Վ. ՀԱՅԿԱԶՆ Ա. ԲԱՆԱՍՏԵՂԱԿԱՆ

ԸՆԴ

Օ. Ս. ՍԲԼԱՔԱՆ Ե. ՄՈՍԿՓԵՏԱՆ

Ամուսնացեալք

17 Յունուար 1988 Գահիրէ

Այս բարեբաստիկ առիթով, խմբագրութիւնս իր ջերմ շնորհաւորութեանց կ՚միացնէ երջանիկ կեանքի մաղթս ճիճեր՝ նոր ապակ ամոլին, իրենց ծնողաց եւ ընտանեկան բոլոր պարագաներուն:

ԾՆՈՒՆԴ

Ուրախութեամբ կը տեղեկանանք, թէ տէր և տիկին Նուպար Անդրանիկեան իրենց չատ սիրելի մօր՝ տիկին Զարուհի Ֆերմանեան Ն. Ս. Օ. Տ. Վազգէն Ա. Վեհափառ Սրբատառ Կոնդակին արժանանալուն ուրախ առիթով կը նուիրեն 30 եգ. ոսկի:

Պր. Վազգէն Բրուտեանի ընդ օր. Սիլվիա Պոյաճեանի ամուսնութեան ուրախ առիթիւ, վան Չնորհաւորութեան պր Համբարձում Եալընըզեան կը նուիրէ 5 եգ. ոսկի:

Պր. Վազգէն Բրուտեանի ընդ օր. Սիլվիա Պոյաճեանի բարեբաստիկ ամուսնութեան առիթիւ, վան Չնորհաւորութեան օր. Նուարդ Ֆարաքեան կը նուիրէ 5 եգ. ոսկի:

ՇԱԽՄԱՏ

(Շարունակութիւն Գ. էջէն)

Այդ ընթացքում տեղի ունեցած կենսական հետաքրքրութեան մեկնաբանի այն խօսքը որ «Մենք միշտ այժմ դեռ չգիտենք կապարովի իրական ուժն ու հնարաւորութիւնները»:

Այսպէսով մեր հայրենակից աշխարհի ախոյեան Գարի Կապարովը դժուարագոյն պայմաններում յաղթահարելով յոգնածութիւնը, յուզմունքը եւ ամենակարեւորը Կարպովի ճմահ ճախմատային հսկայի կորցրածը չեն բերելու անսահման ձգտումը, նա իր բացառիկ տաղանդի ու զարմանալի աշխատասիրութեան շնորհիւ լուծել բարդագոյն խնդիրը: Եւ այսպէս Գարի Կապարովը 3րդ անգամ հրուչակուեց երկրագնդի ուժեղագոյն շախմատիստ: Այդ տիտղոսը նա կը կրի առնուազն մինչեւ 1990 թուականը:

Տարբեր տեղեր հաւաքեց՝
ՅԱԿՈԲ ԻՐԱՏԵԱՆ

Երեւան, 13 1 1988

Տեսարան մը՝ Երեւանի նորակառոյց թաղամասէն

ՏԻԿԻՆ ԶԱՐՈՒՀԻ ՖԵՐՄԱՆԵԱՆԻ ԽՕՍՔԸ

(Շարունակութիւն Գ. էջէն)

հին մէջ, ճոխ և նուրբ ճաշակով պատրաստուած մեծարանքի սեղանի մը չուրջը:

Շնորհակալութիւններ նաեւ Պրն. Վրէժ Մէֆէրեանին ինձի հանդէպ արտայայտած գնահատանքի խօսքերուն համար:

Այսօր, ինչպէս քիչ առաջ ըսինք, նոր Տարւոյ առաջին օրն է: Կը վերջացնեմ իմ խօսքը, չատ սիրելի ներկաներ և կը մաղթեմ Ձեզ բոլորիդ համար լաւագոյն տարի մը, որպէսզի ուրախ ըլլաք, երջանիկ ըլլաք և երկար ապրիք. նաեւ երկար ապրի մեր սիրելի Պօղոսեան Ազգային Վարժարանը:

Շնորհակալութիւն:
ԶԱՐՈՒՀԻ ՖԵՐՄԱՆԵԱՆ

«ՋԱՀԱԿԻՐ»-ԻՆ

Տէր և տիկին Նուպար Անդրանիկեան իրենց չատ սիրելի մօր՝ տիկին Զարուհի Ֆերմանեան Ն. Ս. Օ. Տ. Վազգէն Ա. Վեհափառ Սրբատառ Կոնդակին արժանանալուն ուրախ առիթիւ կը նուիրեն 30 եգ. ոսկի:

Պր. Վազգէն Բրուտեանի ընդ օր. Սիլվիա Պոյաճեանի ամուսնութեան ուրախ առիթիւ, վան Չնորհաւորութեան պր Համբարձում Եալընըզեան կը նուիրէ 5 եգ. ոսկի:

Պր. Վազգէն Բրուտեանի ընդ օր. Սիլվիա Պոյաճեանի բարեբաստիկ ամուսնութեան առիթիւ, վան Չնորհաւորութեան օր. Նուարդ Ֆարաքեան կը նուիրէ 5 եգ. ոսկի:

ՆՈՒԻՐԱՏՈՒԹԻՒՆԵՐ

(ԵԳԻՊՏԱՀԱՅ ՈՍԿԻՈՎ)

Այրի տիկին Էլմաս Քէչեան (ծնեալ Էքմէքճեան) իր սիրելի քրոջ Վահանուհի Գասապեանի, ծնեալ Էքմէքճեան, կսկծալի մահուան տարելիցին առթիւ, բոլոր ննջեցեալներուն քաղցր յիշատակին կը նուիրէ.

Եկեղեցւոյ Պայծառութեան	10
Գահիրէի Աղքատախնամին	10
Այծեմնիկի Հանգստեան Տան	10
Հայ Կարիքի Խաչին	10
Գալուստեանի Տրկնանց Ընտանեկան Միութեան	10
«Արեւ»ին	10
«Ծուսաքեր»ին	10
«Ջահակիր»ին	10
Փօլ Քրլիտեան Հրատարակչական Ֆոնտին	20

(Ստանալ Գահիրէի Ազգային Առաջնորդարանէն)

ՀԱՅԿԱԿԱՆ ԸՆԹԵՐՑԱՍՐԱՀԻՆ

Ս. Դ. Հ. Կ.-ի 100-ամեակի տօնակատարութեան առթիւ, տիար Ռուբէն Նալպանտեան կը նուիրէ 20 եգ. ոսկի:

ՍՏԱՑԱՆՔ

Շնորհակալութեամբ ստացած ենք.

Գահիրէի Հ.Բ.Ը.Մ.-ի 1988 տարուան պատի օրացոյցը, օրական թերթիկներով և զարդարուած Հայկ Աստուածաշունչ «Սարտարապատ» գունաւոր լուսանկարով:

Գինն է 7 եգ. ոսկի: Ուշնալ փափաքողները կրնան դիմել Հ.Բ.Ը.Մ.-ի գրասենեակը հեռաձայն 919636 կամ Տպարան «Ռակետար», հեռաձայն 741481:

ԱՐՏԱՍԱՀՄԱՆԻ ԲԱԺԱՆՈՐԴՆԵՐՈՒՆ

Կը խնդրենք արտասահմանի մեր այն բաժանորդներէն, որոնք ցարդ չեն դրկած իրենց բաժնեգինը, թարթ ըլլան մեզի փութացնելու զայն, դիւրացնելու համար մեր գործը: Չէք կամ մանտա-փոստ դրկել «ZAVEN BALAYAN»ի անունին եւ ուղարկել փոստարկղ թիւ 2111, Գահիրէ (11511), եգիպտոս:

«ՊԸԼԸՔՏԱՆԵԱՆ» ՀԱՆԴԻՍԱՍՐԱՀ - ՀԵԼԻՈՊՈԼԻՍ

Կիրակի, 13 Մարս 1938, հինգշաբթի ժամը 7-ին

ԳՆԱՀԱՏԱՆՔԻ ԵՒ ՄԵԾԱՐԱՆՔԻ ՀԱՆԴԻՍՈՒԹԻՒՆ

ԺԱԳ ՅԱԿՈԲԵԱՆԻ

50-ԱՄԵԱՅ ԲԱՆԱՍՏԵՂԾԱԿԱՆ ՎԱՍՏԱԿԻՆ

Բարձր Հովանաւորութեամբ

Եգիպտահայոց Բարեխնամ Առաջնորդ

ԳԵՐԾ. Տ. ԶԱՒԷՆ ԱՐՔ. ՉԻՆՉԻՆԵԱՆԻ

Նախագահութեամբ

ՊԼՐՊԼՐԵԱՆ և ԳԱԼՈՒՍՏԵԱՆ ՎԱՐԺԱՐԱՆՆԵՐՈՒ

Երգեհոնի Սանեքուն

(Մանրամասնութիւնները յաջորդիւ)

ԿԱՐԳԱԴԻՐ ՅԱՆՁՆԱԽՈՒՄԲ
ԲԱՆԱՍՏԵՂԾ ԺԱԳ ՅԱԿՈԲԵԱՆԻ
ՄԵԾԱՐԱՆՔԻ ՀԱՆԴԻՍՈՒԹԵԱՆ

ՀԱՅԿԱԿԱՆ ԸՆԹԵՐՑԱՍՐԱՀ

ԳԱՀԻՐԷ

ԳՐԱՒՈՒԱԾ ԹՈՒԱԿԱՆՆԵՐ

Հ. Մ. Մ.

Հինգշաբթի, 25 Փետրուարէն Շաբաթ 27 Փետրուար 1988

ՓԻՆԿ-ՓՈՆԿԻ ՄԻՋ-ԱԿՈՒՄԲԱՅԻՆ ՄՐՑԱՇԱՐՔ

«ՆՈՒՊԱՐ ՊԱԼԱԵԱՆ»

Գ. ՋԱԼԵՆՃ ԲԱԺԱԿԻՆ ՇՈՒՐՋ (ԺԳ. ՏԱՐԻ)

Ն. Ս. Մ. Մ.

Հինգշաբթի, 17 Մարս 1988, կ. ե. ժամը 8.30ին

ԸՆԴՈՒՆԵԼՈՒԹԻՒՆ Ի ՊԱՏԻՒ
ՀԱՅ ՄԱՅՐԵՐՈՒՆ

ԿԻՐԱԿԻ, 3 ԱՊՐԻԼ 1988

ԵՐԻՏԱՍԱՐԴԱԿԱՆ ԾԱՂԿԱՏՕՆ-ՊԱՐԱՀԱՆԴԷՍ

Կը խնդրուի ներկայութիւնդ:

ՅԱՅՏԱՐԱՐՈՒԹԻՒՆ

Հայկական Ընթերցարանի Հ. Մ. Մ.-ի վարչութիւնը կը տեղեկացնէ, թէ չեն այսու փինկ-փոնկի փոռձերը կանոնաւորապէս պիտի կատարուին ամէն երեքշաբթի, հինգշաբթի եւ Շաբաթ օրերը, երեկոյեան ժամը 6էն 8ը, «Ակլի» մարզարանի պատասխանատու-մարզիչ պր. Նուէէն Ալտմայի կողմէ:

Այս առթիւ, բոլոր անոնք որոնք կը փափաքին մարզուիլ, պատանի կամ սկնսնակ (առանց տարիքի խտրութեան) կրնան առձեռնագրուիլ Հ. Մ. Մ.-ի վարչութեան մօտ, մինչեւ 30 Յունուար 1988:

Հ. Մ. Մ.-Ի ՎԱՐՉՈՒԹԻՒՆ

ՀԵՌԱՁԱՅՆԻ ՆՈՐ ԹԻՒԵՐ

«ՋԱՀԱԿԻՐ» Շաբաթաթերթի խմբագրատան հեռաձայնի նոր թիւն է **3914908**

Ընկեր ՆՈՒՊԱՐ ԿԷՐԻԿԵԱՆի բնակարանի նոր հեռաձայնի թիւն է **3903574**

ԱՂԵՔՍԱՆԴՐԻԱ

Աբժ. Տ. Գրիգոր Խաչակիր քհնյ. Օհանեանի բնակարանի հեռաձայնի թիւն է **5953628**

ԾԱՆՕԹ.- Այն ազգայինները որոնց հեռաձայնի թիւերը փոփոխութեան ենթարկուեցան վերջերս, կրնան հեռաձայնել խմբագրութեանս (3914908), ամէն օր կէսօրէ ետք, եւ սիրով կը հրատարակենք իրենց նոր թիւը:

ԲԱԺԱՆՈՐԴԱԳՐՈՒԹԻՒՆ

	Պարզ փոստ	օդային փոստ
Եգիպտոսի բաժանորդներէն	500 մ.Գ.	—
Արաբական երկիրներ	—	5 տոլար
Եւրոպայի, Ամերիկայի, Գանատայի, Աւստրալիոյ եւ այլ երկիրներու բաժանորդներէն	15 տոլար կամ 10 Սթերլին	30 տոլար

ՀԱՅ ԹԵՐԹԸ ԸՆԿԵՐՆ Է ՀԱՑ ՏԱՆ

ՉԱՀԱԿԻՐ

ԱԶԳԱՅԻՆ ԳՐԱԿԱՆ ԸՆԿԵՐԱՅԻՆ ՇԱԲԱԹԱԹԵՐԹ

Հրատարակատէր — Ա.ՑՏԱ. ՍԵՐՈՎԲԵԱՆ

Պետականատէր՝ խմբագիր — ՍԱՐԳԻՍ ՊԱԼԱԵԱՆ

چاهاكير

جريدة أسبوعية

ص.ب ٢١١١ بالقاهرة ج.ع.م . ت ٩٣٤٩٠٨

صاحبة الامتياز : السيدة عايدة سيرديان (بالارمنية)

TCHAHAKIR

HEBDOMADAIRE ARMENIEN

B.P. 2111 Le Caire (R.A.U.) • Tél. 934908

Adresse Télégraphique : TCHAHAKIR, Cairo

Rédacteur en chef : SARKIS BALAYAN

Հիմնուած 1948

ՆՈՐ ՇՐՋԱՆ ԹԻՒ 1125 — ՀԻՆԳՇԱԲԹԻ 28 ՅՈՒՆՈՒԱՐ 1988 | ՀԱՅԸ ՁԵՌՔԷ 10 եգ. դրկ. | عدد رقم ١١٢٥ — الخميس ٢٨ يناير ١٩٨٨

ՎԵՀԱՓԱՌ ՀԱՅՐԱՊԵՏԻ Ս. ԾՆՆԴԵԱՆ

ՔԱՐՈԶԸ ԱՐՏԱՍԱՆՈՒՆՔ ՍՈՒՐԲ ԷՋՄԻԱԾՆԻ ՄԱՅՐ ՏԱՃԱՐՈՒՄ - 6 ՅՈՒՆՈՒԱՐ 1988

Յանուն Հօր և Որդւոյ և Հոգւոյն Սրբոյ. ամէն:

«Փառք ի բարձունս Աստուծոյ, եւ յերկիր խաղաղութիւն, ի մարդիկ հաճութիւն»:

Հարազատ զաւակները մայր Եկեղեցու ի Հայաստան և ի սփիւռս աշխարհի:

Այս առաւօտ Սուրբ Էջմիածնի բարձունքից Մայր Տաճարի զանգերը վերստին ղօղանջում են ազատ ու յաղթական, աւետելով մեր ժողովրդին Քրիստոսի հրաշալի յարութիւնը երկրի վրայ իբրեւ Որդին Աստուծոյ, որ իջաւ երկնքից մարդկային աշխարհը փրկելու մեղքի ու մահուան կապանքներից: Քրիստոսի սուրբ Յարութեան առաջին լոկ պահին, երկնքի հրեշտակները աւետեցին մեծ հրաշքը՝ «խաղաղութեան և ի մարդիկ հաճութեան» պատգամով: Դա պատահական պատգամ չէր, այլ բացայայտում էր Քրիստոսի մարդեղութեան իմաստը և առաքելութիւնը, այն է՝ փրկել մարդկութեանը մեղքի և մահուան ճիրաններից «խաղաղութեան և ի մարդիկ հաճութեան» իրագործումովը մարդկային աշխարհում:

Յետագայում, Քրիստոս իր քարոզութեան ողջ ընթացքում մարդկանց միջեւ սէր, համերաշխութիւն, խաղաղութիւն պատգամից և նոյնիսկ խաչափայտի վրայ իր թեւերը տարածած՝ վերջին մի անգամ բացականչեց՝ «Խաղաղութիւն եմ թողնում ձեզ, իմ խաղաղութիւնն եմ տալիս ձեզ»:

Մարդկանց միջեւ սիրոյ և խաղաղութեան քրիստոսապարգեւ պատգամը հանդիսացաւ մի պայծառ լուսոյ առաւօտ աշխարհի բոլոր խոնարհ մարդկանց համար, որոնք ծարաւի էին դարեր ու դարեր շարունակ՝ այդ լոյսին, այդ հրաշքին: Մեղքի ու մահուան, անարդարութեանց եւ չարիքների կապանքների մէջ տառապող բազմութիւնների երազանքն էր, որ ահա Քրիստոսի Յարութեամբ չեփորւում էր երկնքի հեռուներից:

Երկու հազար տարիների պատմութեան հորիզոնի վրայ, միշտ նոյն հզօրութեամբ, նոյն քաղցրութեամբ հնչեց Քրիստոսի Յարութեան պատգամը մահախուճապ սերունդների յուսալից սրտերում:

Լսենք յուղիչ հրաւէրը Սուրբ Օգոստինոսի՝ «Խաղաղութիւնը Աստուծոյ կտակն է, որ բոլոր ազգերը, որոնք ապրում են երկնքի ներքոյ, կոչուած են իրագործելու, լինեն նրանք քրիստոնեաներ կամ ոչ քրիստոնեաներ վասնզի խաղաղութիւնը մանկ է բոլորին հաւասարապէս»:

Նաեւ մեր օրերին, մարդիկ և ազգութիւնները աշխարհի, Քրիստոսի սուրբ Յարութեան աւետիսը դիմաւորում են նոյն յոյզերով, նոյն ապառումներով, նոյն երազանքով, այն է՝ վերջապէս տեսնել իրագործումը սիրոյ և համերաշխ յարաբերութիւնների մարդկանց ու ազգութիւնների միջև, իրագործումը խաղաղ մի կեանքի համայն աշխարհի վրայ, զի պատերազմները, ցեղասպանութիւնները, աւերումները գոթիքներն են մահուան և համագումարը բոլոր չարիքների, բոլոր մեղքերի:

Սուրբ Յովհաննէս Ոսկեբերանը գոչում է՝ «Խաղաղութիւնը մայրն է ամենայն բարեաց»:

Քրիստոս իջաւ երկնքից և ծնուեց իբրեւ մարդ, քարոզեց ու տառապեց, մահը ճաշակեց խաչափայտի վրայ, փրկելու համար մարդկութեանը մեղքերից ու մահուան գոթիքներից:

Այսպէս է, որ այսօր էլ, մեզ բոլորիս և համայն մարդկութեան համար գուցէ աւելի քան երբեք այժմէական է և հրամայական, սուրբ Յարութեան պատգամը:

Հայաստանեայց մեր Առաքելական Եկեղեցին ու ազգը մեր Հայկազեան, որ պատմութեան ընթացքում բազում դարեր

(Շարունակութիւնը տեսնել էջ 2)

ՆԱԽԱԳԱՀ ՀՈՍՆԻ ՄՈՒՊԱՐԱՔԻ

ԱՅՑԵԼՈՒԹԻՒՆԸ ԵՒՐՈՊԱ, ՄԻԱՑ. ՆԱՀԱՆԳՆԵՐ, ՄԱՐՈՔ

Արաբական վեց երկիրներ տուած իր չընդագայուքենէն ետք, նախագահ Հոսնի Մուպարաք, ընկերակցութեամբ իր տիկնոջ և կարեւոր պատուիրակութեան մը, անցեալ երկուշաբթի, 25 Յունուար 1988, Գահիրէէն Պոն մեկնեցաւ, յաջորդաբար այցելելու Դաշնակցային Գերմանիա, Մեծն Բրիտանիա, Միաց. Նահանգներ, Ֆրանսա, Իտալիա և Մարոք, քաղաքական կարեւոր խօսակցութիւններ ունենալու Միջին Արեւելքի մէջ խաղաղութեան հաստատման, իրան-Իրաք պատերազմին ելք մը գտնելու և երկկողմանի յարաբերութիւններուն շուրջ:

Նախագահ Հոսնի Մուպարաք Գերմանիոյ մայրաքաղաքը ժամանելէ անմիջապէս ետք խօսակցութիւններ ունեցաւ նախագահ Ռիչըրտ Ֆոն Վայցէցըրի և վարչապետ Հելմութ Քոհլի հետ:

Նոյն օրը, կէսօրէ ետք Լոնտոն ժամանելով, նախագահը իր թչեւանած Գլարիճ պանդոկին մէջ յաջորդաբար տեսակցեցաւ Մեծն Բրիտանիոյ խորհրդարանի նախագահ Պերնարտ Տիգլերի, Աշխատաւորական կուսակցութեան ղեկավար Նիլ Քինոքի, ապա Սոցեալ Դեմոկրատ կուսակցութեան պետ Ռոզլերթ Քլինանի հետ:

Երեքշաբթի առաւօտեան, նախագահը տեսակցեցաւ նաեւ Ազատական կուսակցութեան ղեկավար Տէյվիտ Սքիլի հետ, եւ կէսօրին ուղղուեցաւ Տասը Տաունին Սքրիբի վարչապետարանը եւ տեսակցեցաւ վարչապետ Մարկրէթ Թաչըրի ու գանձային նախարարին հետ:

Երէկ, Չորեքշաբթի նախագահ Մուպարաք եւ տիկինը հասան Միաց. Նահանգներ, ուր Ուաշինկթընի Անտրուզ օդանաւային խարիսխին մէջ ընդունեցաւ պաշտօնական անձնաւորութիւններու կողմէ, որոնց կարգին ԱՄՆի արտաքին գործոց նախարար՝ Ժորժ Շուլց և տիկինը:

Այսօր, նախագահ Ռոնալտ Ռեյկըն պաշտօնապէս պիտի ընդունի իր հիւրը՝ նախագահ Մուպարաք որմէ ետք պիտի սկսին պաշտօնական խօսակցութիւնները:

Եգիպտոսի նախագահը իր վերադարձի ճամբուն վրայ պիտի այցելէ Ֆրանսա, Իտալիա եւ Մարոք:

ՀԱՐՑԱԴՐՈՒՄՆԵՐ

ՀԱՅԱՊԱՀՊԱՆՄԱՆ ՇՈՒՐՋ

Մխիթարեան վարդապետ, Վենետիկի համալսարանի հայագիտական ամպիոնի վարիչ՝ Փրոֆ. Հայր Լեւոն Զէքիեան, հիւսիսային Ամերիկայի կարգ մը հայ գաղթօճախներ Հայագիտական դասախօսութիւններով լուսաւորելէ ետք, Գահիրէի Հայ Մշակոյթի Բարեկամներու Մարմինի հրաւէրով եկած էր Եգիպտոս, նոյն ազգօգուտ առաքելութեամբ:

Մեծի Հայր Զէքիեանը ողջունեցինք «Չահակիր»ի խմբագրատան մէջ՝ Շաբաթ 9 Յունուար 1988 կ.ե., ընկերակցութեամբ Ս. Էջմիածնական միաբան Տ. Զաւիկ վրդ. Աւետիքեանի: Նախորդ օրը, Ուրբաթ 8 Յունուար ելեկոյեան, Հ.Գ.Մ. Թէէեան սրահին մէջ, ի ներկայութեան Առաջնորդ Սրբ. Տ. Զաւէն արք. Չիճեքեանի, Տ. Զաւիկ վրդ. Աւետիքեանի, պատասխանական ներկայացուցիչներէ եւ ճոխ ունկնդրութեան մը՝ Հայր Զէքիեան դասախօսեց *Հայերէն Լեզուի կարեւորութիւնը Սփիւռքի մէջ* նիւթին շուրջ:

Հ.Գ.Մ. ցկեանս նախագահ պր. Վ. Տեփոյեանի բացման խօսքէն եւ կենսագրական տեղեկութիւններէն ետք, Հայր Զէքիեան՝ շնորհակալական խօսքերով սկսաւ իր դասախօսութեան: Ապա, ըսելց՝ որ Սփիւռքի Արեւմտեան երկիրներու հին ու նոր գաղթօճախներու առաջնահերթ մտահոգութիւնն է Հայապահպանման հարցը եւ նոր մէջ՝ մայրենի լեզուին ունեցած տեղապուտիքինը: Լեզուին, հայ լեզուին՝ ազգագրական եւ ազգային դիմագիծի պահպանման մէջ ունեցած ներգործութիւնը թուելէ ետք, գերյարգելի դասախօսը ներկայացուց արդի ժամանակներու հայ սփիւռքի ունեցած եւ ունենալիք դիմադրական միջոցները՝ ներկայ պայմաններուն ու միջավայրերուն ճնշիչ ազդեցութեանց դիմաց:

Ջորաւոր է հայ լեզուն՝ իր կատարելամեռ կազմառոյմով՝ իր երկու թեւերուն — Արեւելահայ եւ Արեւմտահայ — վրայ: Հայ լեզուն մէկ է՝ երկու գլխաւոր բարբառներով: Այս տարբերակները կ'ապացուցանեն մեր լեզուին

(Շար. տես էջ 2)

ՇՆՈՐՀԱՒՈՐՈՒԹԻՒՆ

ԸՆԿԵՐ ԺԻՐԱՅՐ ՆԱՅԻՐԻԻ

Հ.Ս.Հ. ԳԵՐԱԳՈՅՆ ԽՈՐՀՈՒՐԴԻ ԿՈՂՄԷ

ՊԱՐԳԵՒԱՏՐՈՒԹԵԱՆ ՀԱՄԱՐ

Գահիրէի Հայկական Ընթերցասրահի Հիմնադիրներու Խորհուրդը, Վարչութիւնը, Ն.Ս.Մ.Մ.ի, Հ.Մ.Մ.ի երիտասարդական կազմերը եւ «Մարօ» Տիկնանց Ցանցնախումբը կը շնորհաւորեն Պէյրութի «Արարատ» օրաթերթի բազմամեայ խմբագրապետ, հասարակական գործիչ ընկեր ԺԻՐԱՅՐ ՆԱՅԻՐԻՆ, Խ. Հայաստանի Գերագոյն Խորհուրդի Նախագահութեան պրոշումով «*Խաղաղութեան և Մայր Հայրենիքի հետ կապերի ամրապնդման օգտին ակտիւ գործունէութեան համար*» մրցանակով պարգեւատրումին առիթով:

Այս ուրախ առիթով, կը մաղթենք իրեն քաջառողջութիւն եւ արեւշատութիւն, ինչպէս նաեւ ուժ եւ կորով շարունակելու եւ հասարակական նուիրեալ գործիչի ծառայութիւնները՝ ի սպաս Սփիւռքահայութեան ազգային եւ հայրենասիրական ընդհանուր առաջնորդութեան, Հայրենիքի հետ կապերու ամրապնդման եւ Հայկական Դատի հետապնդման պայքարին:

ԷՋՄԻԱԾԻՆ

ՎԵՀԱՓԱՌ ՀԱՅՐԱՊԵՏԻ ԾՆՆԴԵԱՆ ՔԱՐՈԶԸ

(Շարունակութիւն Ա. էջէն)

տեւապէս տառապել ու յաճախ նահատակուել են մեր հայրենի երկիրը հրով եւ սրով ներխուժած բռնակալների ձեռքով, և ապրել են մահաւանդ պատմութեան մեծագոյն ողբերգութիւնը՝ 1915 թուականի ցեղասպանութիւնը, այսօր աւելի մեծ իղձ ու սպասում չունեն, քան վերջնական հաստատումը խաղաղ մի աշխարհի, ամրապնդումը համերաշխ գործակցութեան ազգութիւնների միջև և ընդմիշտ հեռացումը պատերազմների ուրուականի, ընդհանուր զինաթափումովը բոլոր պետութիւնների:

Մեր օրերին այս է մանաւանդ այժմէական իմաստը մեր Փրկչի Քիստոս Յիսուս Քրիստոսի սուրբ ծննդեան:

Մենք՝ հայերս, ի Հայաստան և ի սփիւռս աշխարհի, այս օրերին, այս սպասումներով ոգեւորում ենք, հրճւում և առաւել լաւատես դառնում դէպի մեր եկեղեցու ու դէպի մեր ազգի ապագան, ոգեւորում մեր մայր երկրի, մեր մայր Հայաստանի ներկայ կեանքով, որ խաղաղ ու անվտանգ պայմաններում քայլ առ քայլ աճում է և զարգանում, քայլ առ քայլ կառուցւում է ու ծաղկում, քայլ առ քայլ ընթանում է դէպի իրագործումը իր արդար երազանքների:

Մենք՝ Հայրապետ Ամենայն Հայոց և առաջին սպասաւորը մեր մայր եկեղեցու, սուրբ ծննդեան այս առաւօտեան աղօթում ենք առ Փրկիչն մեր Քրիստոս, որ խաղաղութիւն բերող իր շնորհները առատապէս բաշխի նաեւ մեր մայր եկեղեցուն, մեր հաւատացեալ զաւակներին բոլոր, բաշխի մեր վերածնուած մայր Հայրենիքին, որ գերագոյն ստուգութիւնն ու ապաւէնն է համայն մեր ազգի:

Այո, բոլոր հայերի սեպուհ պարտքն է իրենց հայրենանուէրը նպաստը ընծայաբերել, որ մեր մայր երկիրը հետզհետէ աւելի բարգաւաճի և զօրանայ, ու աճի նաեւ նրա բնակչութեան թիւը, վանդի հայ ազգի ապագան այստեղ, միայն այստեղ, Արարատի ստորոտին է կերտւում:

Աղդի ապրող ու շնչող և օրէ օր վերաշինուող մեր երկիրը՝ Սովետական Հայաստանը, արդասիքն է աւելի քան հարիւր սարիների ազատագրական հերոսական մաքառումների, արդասիքն է Սարդարապատի քաջարի մարտիկների յաղթանակի, արդասիքն է մօտ հօթանասուն տարիների հայրենաշէն իրագործումների:

Ահա թէ ինչու դժուար է Մեզ համար հաշտուել արտագաղթի գաղափարի հետ: Դժուար է հաշտուել, որ հայերը լքեն իրենց հայրենի տունը, հայերը, որ հրաժարուեն իրենց քաղաքացիական ինքնութիւնից, հայերը, որ մերժեն իրենց աշխատանքի ու զոհաբերութեան բաժինը բերել մեր վերածնուած Հայրենիքի առաւել լուսաւոր ապագայի կերտման:

Մայր հողի վրայ հայ ժողովրդի համախմբման ու գոյատեւման հրամայականը, գերագոյն մարդկային ու ազգային իրաւունքն է ամէն հայ մարդու:

Երբեմներ Մեր, այս հաւատամքով, այս սպասումներով դիմա՞ ենք աւետիսը Քրիստոսի սուրբ ծննդեան և երկնառաք պատգամը խաղաղութեան և ի մարդիկ հաճութեան:

Մեր այսօրուայ քարոզը կամենում ենք վերջացնել այն աղօթքով, որ արտասանեցինք անցեալ տարի Հոկտեմբերին Նիւ Եորքում, Միացեալ Ազգերի Կազմակերպութեան բեմից՝ Աստուած մարդասէր, Աստուած ստեղծիչ աիեզերաց, Աստուած արդար դատաւոր, տուր աշխարհիս խաղաղութիւն և բարի կամեցողութիւն մարդկանց:

Շնորհք սէր և խաղաղութիւն Տեառն մերոյ Յիսուսի Քրիստոսի, եղիցին ընդ ձեզ, այժմ և յաւիտեան: Ամէն:

ԿԱԹՈՂԻԿՈՍ ԱՄԵՆԱՑՆ ՀԱՅՈՑ

ԼՈՅՍ ՏԵՍԱԻ

ՊԱՐՈՅՐ Զ. ՄԱՍԻԿԵԱՆԻ ԳԻՐՔԸ
ԹՈՒՅՉՔՆԵՐ

ՁՕՆՈՒԱԾ ՄԵԹՐ ՍՏԵՓԱՆ ՇԱՀՊԱԶԻ
ԳԻՐՔԵՐԸ ՁԵՆ ԾԱԽՈՒԻՐ
ՈՁ ԱԼ ՆՈՒԻՐԱՏՈՒՈՒԹԻՒՆ Կ'ԸՆԴՈՒՆՈՒԻ
ՍԻՐԱՑՕԺԱՐ ԿԸ ՏՐՈՒԻՆ ՓԱՓԱՔՈՂՆԵՐՈՒՆ

ՀԱՐՑԱԴՐՈՒՄՆԵՐ
ՀԱՅԱՊԱՀՊԱՆՄԱՆ ՇՈՒՐՋ

(Շարունակութիւն Ա. էջէն)

հարստութիւնը եւ երբեմ չեն ծառայեր մեր ժողովուրդը երկուքի բաժնելու աներեւակայելի հալածականութեան: Լեզուին ու ազգին վիրաւորանը պահպանելու առաջին ազդակը՝ անոր ուղղագրութիւնն է: Մեր պարագային՝ դիւրին ապահովութեան կրնանք հասնիլ՝ պահելով դասական համակարգը՝ թէ՛ լեզուաբանական եւ թէ՛ տառադարձական մարզերու մէջ, Համկօրէնի համբով՝ Արեւմտահայերէնը կորսնցուցած է ինչպէս իր հարազատութիւնը բայց, ներկայիս, մեծ նիգ ի գործ կը դրուի՝ վերադառնալու համար իսկական համակարգին:

Հայր Զէյթեանի այս առաջին հարցադրումը — վերադարձ ու պահպանում Մայրենիի հարազատութեան — հրատապ խնդիր է թէ՛ Միջին Արեւելքի եւ թէ՛ Արեւմտեան երկիրներու (Եւրոպայի եւ Ամերիկայի) հայութեան համար: Ձգուեցան՝ դասախարակչական ղեկավարութեան պարտականութեանց սահմաններէ: Հայր Զէյթեան հանգամանօրէն պատասխանեց իրեն ուղղուած հարցումներուն:

Աւարտին, Հայր Զէյթեան Հ.Գ.Մ.ի ցկեանս նախագահին յանձնեց Վենետիկեան յուշաքարէ մը: Առաջնորդ Սրբազան Հօր փակման խօսքէն ետ, ներկաները հիւրասիրուեցան թէյով եւ բաղցրաւենիքներով՝ շարունակելով կարծիքներու փոխանակումը:

***

Շաբաթ, 9 Յունուար 1988, Հելիոպոլսոյ «Յուսաբեր» ակումբի Մէօթէսէեան սրահին մէջ ունկնդրեցինք Փրոֆ. Հայր Լեւոն Զէյթեանի երկրորդ դասախօսութիւնը՝ «Սփիւռքի ներկայ կացութիւնը Մինչեւ Արեւելքի մէջ» նիւթին շուրջ: Տիկին Սոնա Պայրաքեան Փրոֆեսորը ներկայացուց ներկայ ունկնդիրներուն, տալով անոր կենսագրական գիծերը եւ ուսումնասիրութիւնները՝ հայագիտական ուսումնասիրութեանց ճամբով:

Հայր Զէյթեան նախ խօսեցաւ Սփիւռք կոչուած անբնական իրականութեան մասին: Հայ Սփիւռքը պարտադրուած վիճակ մըն էր՝ մարդկային անարդարութեանց եւ անիրաւութեանց հետեւանով: Եւ ունէր, ու դեռ ունի, մասնայատուկ ընկերային եւ հոգեբանական տուեալներ, որոնք, միջավայրի եւ ժամանակներու հետ դէմ յանդիման գալով՝ կը ցուցաբերեն յաճախ, ճեւիին եւ արտաքին հակադրութիւններ, հակասութիւններ ու ցուցաբերումներ:

Արեւմտեան եւ արեւելեան սփիւռք — իրականութեան մէջ կան մէկէ աւելի կենսական հարցադրումներ, մտահոգութիւններ եւ առաջադրութիւններ: Հայր Զէյթեան ձեռնհասօրէն կարկառուն դարձուց զանոնք մեր մտքերուն եւ աչքերուն առջեւ, անոնց պատասխանները, լուծումն ու դարմանը թողլով ունկնդրողի դատողութեան եւ խորհրդածութեան: Երեւան եկաւ, որ Հայ Սփիւռք կոչուած իրականութիւնը շատ մակերեսային հարց մը չէր. ունէր խորունկ ընդերք եւ դժնդակ դրսեւորումներ:

Կանգ առնելով հայ գաղթօճախներու կեանքին ու գործունէութեանց վրայ, Հայր Զէյթեան ուրուագծեց ուղին, որուն մէջէն ընթանալով՝ մեր կրնայինք աւելի հետեւողական դառնալ ոյժի ազդակ եւ գործօն կուսակ: Ինքնամեկուսացումը յառաջդիմութիւն չ'ենթադրեր: Հայութիւնը պարտի իր ներքին կեանքը եւ ոգին իւրացնել՝ իր դարաւոր մշակոյթին վրայ, ապա իր մշակոյթը փոխանցել այդ միջավայրին՝ զայն տիրապետական ընել յետոյ:

Մայր Հայրենիքն ունենալով, ապա ելեւէջի եւ այլ իրադարձութեանց բերումով: մեր վրայ գոյացած բարդոյթներէն ձերբազատուելէ ետ, մեր պարտին աւելի ինքնավստահ խալեւով դիմել դէպի Հայ Դատի լուծման հարցը:

Հայ լեզու, մշակոյթ եւ այլ ժառանգութիւններ, առանց իւրացման ու կենսագործումը մեզ կը դարձնեն զօրաւոր: Ներկայ, մեր գաղափարական տարբեր ձգտումներն ալ. համաձայնով (ոչ թէ իրարու մէջ մրցակցելով) դէպի մէկ ու միակ նպատակ մը, — մեր իրապէս ստեղծել գաղութ ուժական տուեալ եւ կեդրոնացած կռուան:

Փրոֆ. Հայր Լ. Զաքիեանի մտորումները ամենուն խորհրդածութեանց առարկայ եւ նիւթ դարձան մեզի համար:

Աւարտին, «Յուսաբեր» Մակ. Ընկ.ի նախագահ պր. Աւետիս Զազրեան յուշանուէր պնակ մը յանձնեց դասախօսին, որ, իր կարգին՝ խանի մը գրոյկներ եւ մեծայլ մը ցուցադրեց:

Սրբազան Հայր պահպանիչն ետ տեղի ունեցաւ հիւրասիրութիւն:

***

Շաբաթ, 13 Յունուար 1988, Հելիոպոլսոյ Սրբուհի Թեւեզա հայ կաթողիկէ եկեղեցւոյ սրահին մէջ, Հայ կաթողիկէ համայնքը լցնդունելութիւն սարքեց Փրոֆ. Հայր Լեւոն Զէյթեանի ի պատիւ:

Երեկոյթը կը հովանաւորէր Վիճակաւոր Գերպ. Ռափայէլ Եպսկ. Պայեանէ: Հիւրերը կը դիմաւորուէին համայնքի ատենապետ պր. Պ. Պեդիկեանէ եւ Հայր Պ. Ծ.վրդ. Թարմունի: Ներկայ էին Առաջնորդ Սրբազան Զ. Զիջիեան Արք.ը, թեմական անձնաւորութիւններ եւ հիւրեր:

Հայր Թարմունի Քրանսերէն բացման խօսքով ներկայացուց հայագէտ Փրոֆ.ը: Ապա, Հայր Զէյթեան, միշտ իր ընտիր հայերէնովը խօսեցաւ պատմական նաւ: Ցետոյ, Ֆրանսերէնով, արտայայտուեցաւ Եգիպտոսի ասպնջականութեան, կաթողիկէ եկեղեցիի ընդհանրականութեան, հայ կաթողիկէներու քննութեան մասին: Ցրեց Մեսրոպ Մաշտոցը եւ իր հրաշալի գիւտը, յիշեց Ներսէս Շնորհալին, Գր. Նարեկացին եւ անոնց վաստակը եւ ազդեցութիւնը ոսարներուն վրայ: Խօսեցաւ Պատր.-կաթ. Գաղարեանի Հռոմի Պատարագին ժամանակ-տուած պատգամին մասին, թէ՛ հայ կաթողիկէները պիտի մնան կապուած իրենց ազգային արժանիներուն:

Աւետիս պր. Պեդիկեան յարգելի հիւրին յանձնեց հայկական փորագրութեան (փայտի վրայ) արուեստի մասին հատոր մը: Ընդունելութենէն ետ, Տէրունական աղօթքով (հայերէն երգուած) վերջ գտաւ հաւաքոյթը:

Հայր Զէյթեան Վենետիկ վերադարձաւ Յունուար 14-ի առաւօտեան թռիչքով: Հայ Մշակոյթի եւ Հայագիտութեանց մարզին մէջ ծաւալի մեծացող եգիպտահայութիւնը՝ շնորհակալ է իրեն եւ զինք հոս հրաւիրող Հայ Մշակոյթի Բարեկամներու Մարմինին:

Տեսարան մը Երեւանի

ՏԵՍԱԿՅՈՒԹԻՒՆ ԱԶԳԱՅԻՆ ԲԱՐԵՐԱՐ

ՏԻԱՐ՝ ՍԱՐԳԻՍ ՍՈՂԱՆԱԼԵԱՆԻ ՀԵՏ

Ազգային բարերար՝ Տիար Սարգիս Սողանալեան վերջերս տեսակցութիւն մը ունեցած է Փասատենայի (Գալիֆ. ԱՄՆ) մեր պաշտօնակից «ՄԱՍԻՍ» շաբաթաթերին հետ եւ լուսաբանած է իրեն դէմ եղած ամբաստանութիւնները։

Իր չհեկանուելիանը համար, ստորեւ կը հրատարակենք սոյն տեսակցութիւնը ամբողջութեամբ։

ԽՄԲ.

ՀԱՐՑ.– Պրն. Սողանալեան, վերջերս ամերիկեան լրատու գործակալութիւնները հաղորդեցին, թէ դուք ու ձեր որդին՝ Կարօն դատական հետապնդումի ենթարկուած էք։ Պիտի խնդրէինք. որ մանրամասներեն լուսաբանէք հայ հասարակութիւնը։

ՊԱՏ.– Նախ յստակացնեմ, թէ հարցը որուն մասին կը խօսուի ներկայիս, եւ որուն համար ամբաստանուած եմ, նոր չէ։ Ուրեմն, միշտ ըստ ամբաստանութեան, 1984-85-ին ես պատերազմական օդանաւեր ծախած եմ Իրաքին։

Եթէ այդպէս է, ամերիկեան կառավարութիւնը, երեք տարի պէտք ունէ՞ր այդ սխալը տեսնելու։ Ամերիկացիները, մանաւանդ ամերիկեան մամուլը, ամէն ինչ կը մեծցնեն ու կը չափազանցեն, շատ անգամ իրենց ընթերցողներն ու ունկնդիրները ապուշցնելու աստիճան։ Ա՛յդ իսկ պատճառով, յաճախ կը հանդիպինք մարդոց, որ թեմն նոյնիսկ պատասխանատու մարդոց, որոնց մօտ տրամաբանութեան պակասը բացայայտ է, կամ նուազագոյնը. միակողմանի տրամաբանութիւնը, սխալներու ու անախորժ կացութիւններու մէջ կ'իյնան։

Ես վաճառական եմ, ինչպէս ոեւէ վաճառական, ես ալ ընկերութիւններու նկատմամբ եմ, եւ անոնց արտադրութիւնները կը ծախեմ, որոշ օրէնքներու ու համաձայնութիւններու հիման վրայ։

Հպատակութեամբ լիբանանցի եմ – մերժած եմ ամերիկեան հպատակութիւնը, եւ որպէս օտարականպատակ առեւտրական ենթակայ եմ նոյնպէս այս երկրին առեւտրական օրէնքներուն։ Ամէն տարի մեր ընկերութեան արտօնութիւնը կը վերանորոգուի։ Մենք կը գործենք համաձայն ամերիկեան կառավարութեան պէտքերուն։ Եթէ սխալ մը գործենք նախ ամերիկեան կառավարութիւնը անմիջապէս կրնայ նկատել եւ մեր արտօնութիւնը կը կեցնէ։

Անցնող երեք տարիներուն, կառավարութեան կողմէ, մեզի ոչ մէկ դիտողութիւն չէ եղած եւ այդ հիման վրայ մեր ընկերութեան արտօնութիւնը միշտ վերանորոգուած է։ Քիչ քէ չատ բանիմաց մարդիկ կրնան հարց տալ, քէ ինչո՞ւ հիմա այս հարցը մէջտեղ կը նետուի։ Պատճառը շատ պարզ է։

Ռէկընի վարչութիւնը, Իրան-Գոնթրայով արձանագրեց իր իշխանութեան չրջանին ամէնէն տխուր ու ամէնէն սխալ քայլը։ Այդ դատավարութիւնները, որ տեղի ունեցան ճշմարտութիւններէն չատ հեռու էին, ու ժողովուրդը մոլորեցնելու կը միտէին։ Ներկայիս Ռէկընի վարչութիւնը չէզոքութիւն կ'ուզէ պահել Իրան-Իրաք պատերազմին մէջ։ Բայց Իրան-Գոնթրայի հարցը կը շարունակուի ներքնապէս։ Բնականաբար, կառավարութեան մէջ տարբեր բաժանմունքներ գոյութիւն ունին, եւ այդ բաժանմունքները, չատ յաճախ, հակատ ու ներդաշնակ քաղաքականութիւն ու գործունէութիւն չեն ունենար։ Այնպէս որ այս բաժանմունքները ներքին հակամարտութեանց հետեւանքով, մէկն ու միւսը կը փորձեն քաւութեան նոխազներ գտնել, իրենց զանազան սխալները պարտկելու համար։ Բայց ես, գիւրութեամբ քաւութեան նոխազ եղողը չեմ։

Եթէ սխալներ գործուած են, որ բնաւ չեմ ընդունիր, այդ իմ յանցանքս չէ, այլ կառավարութեան, որ չէ կրցած հակակչռել Հիւզ եւ Պիլ ընկերութիւնները։

Մտահոգուելու ոչինչ կայ, իսկ ինչ կը վերաբերի մէկ միլիոն երաշխաւորագրի, այդ ձեւական է, եւ ոչինչ կը հաստատէ կամ կը փոստէ, ինչպէս կը փորձեն մեկնաբանել չատերը։ Երաշխաւորագիրը իմաստ մը կ'ուզենայ այն պարագային, երբ դրամատուն մը կամ այլ անձ մը կողմէ կը տրուի։ Եղածը պարզապէս իմ կողմէս ստորագրուած թուղթ մըն է, որ աւելի դատական ձեւակերպութիւն մըն է, ըստ որուն, եթէ դատարանը հաստատէ իմ յանցաւոր ըլլալս ես պատրաստ եմ հնթարկուելու օրէնքին։

Այնպէս որ եղածը կը նկատեմ տեղեկատուութեան կողմէ ստեղծուած աղմուկ մը, որը թելադրուած է կառավարութեան կարգ մը բաժանմունքներու կողմէ։

ՀԱՐՑ.– Սիւրքահայութեան, ամեն առիթներով, ձեր բարերարութիւններով հասնող անձնաւորութիւն մըն էք։ Ամենայն Հայոց Հայրապետի Վազգէն Ա.-ի ամերիկեան քեմերու տուած այցելութիւններուն առիթով, ձեր նուիրատուութիւններու ցանկին վրայ նաեւ աւելցաւ Հայաստանի մէջ, պատմական Տաթեւի վանքին նորոգութեան-վերաշինութեան համար ձեր նուիրատուութիւնը։ Յառաջիկայ ինչպիսի՞ ծրագիրներ ունիք։

ՊԱՏ.– Գաղտնի բան մը չկայ։ Ամէն ինչ արդէն մամուլի մէջ լոյս կը տեսնէ։ Ճիշդ է, Տաթեւի վանքին վերանորոգման ամբողջական ծախսերը մեր կողմէ տրամադրուիլը, առաջինը եղաւ, մեր պարագային, Հայաստանի մէջ։

Յառաջիկայ ծրագիրնե՞ր։ Ներկայիս աչխատանքները կը չարունակուին Մայամիի մէջ Սուրբ Կարապետ վանքը վերջացնելու համար։ Միչտ պատրաստ ենք օգտակար ըլլալու մեր ազգին հայութեան։ Որքան կրնամ, պիտի ուզեմ օգնել։ Պիտի խնդրեմ, որ իւրաքանչիւր հայ ինծի պէս մտածէ, օգտակար ըլլալ ազգին, ով որքան որ կրնայ եւ ինչ որ կրնայ տալ, պարտաւոր է տալ։ Մեր մէջ պարտաւորութեան գիտակցութիւնն է, որ կը պակսի։

Ներկայիս, ունինք լիբանանահայութիւնը, որուն մասին ոչ թէ պէտք է մտածենք, – մտածելու համար ուշ ենք արդէն – այլ գործնական միջոցներով օգնութեան պէտք է հասնինք։ Այժմ իմ գլխաւոր մտածումս լիբանանահայութիւնն է։

ՀԱՐՑ.- Գիտենք, որ դուք ձեր լիբանանեան քաղաքացիութիւնը կը պահէք եւ մօտեն կը հետեւիք լիբանանեան ու Միջին արեւելեան հարցերուն։ Ինչպէ՞ս կը սահմանէք լիբանանեան հարցի լուծումը։

ՊԱՏ.– Լիբանանեան հարցը, ստեղծուեցաւ եւ մրցաւ Միջին Արեւելքի հարցին։ Անոր մէկ օղակն է։ Անշուշտ լիբանանցիները չստեղծեցին այս պատերազմը, անոնք գործիքը եղան միջազգային ծրագիրներու եւ Լիբանանը այն հողն է, ուր կարելի է Միջին Արեւելքի խնդիրը «տաքցընել» եւ սակարկութեան մէջ առնել։ Բայց, ծրագիրը, որ նախապէս գծուած էր ու որոշակի փոփոխութիւններ կ'առաջարկէր, փոփոխութիւններ աչխարհագրական, վարչական ու նաեւ ղեկավարութեան, ներկայիս, դժուար իրագործելի ծրագիր մըն է։ Որքան որ երկարի լիբանանեան այս տագնապը և լիբանանեան բոլոր կողմերն ալ, որքան ատեն որ կառչած մնան Լիբանանի ամբողջութեան այդքան ուրիշներուն հաշիւները սխալ դուրս կու գան։ Լիբանանցիներուն այս կառչելը հողին, պահանջել ու աչխատիլ պաշտպանել ամբողջական Լիբանան մը, խանգարեց մեծ պետութիւններու հաշիւները։

Լիբանանեան տագնապը, ինչպէս ըսի, մէկ օղակն է արաբ-իսրայէլեան հարցին։ Սակայն, լիբանանցիներէն չատ բան կախեալ է, իրենց հարցը լուծելու եւ անջատելու արաբ-իսրայէլեան հարցէն։ Օրինակով խօսինք, տոլարի այս ահռելի բարձրացումը լիբանանցիները չբերին։ Ուրիշներ բերին, որ պարտադրեն լիբանանցիներուն իրենց տեսակէտները եւ քաղաքական ծրագիրները։ Բայց լիբանանցին տոկաց։ Սուղ վճարեց, բայց տոկաց ու խանգարեց այլոց հաշիւները։ Լիբանանի քաղաքական հոսանքները պէտք է հասարակաց յայտարար մը գտնեն վերջ տալու այս տագնապին։ Կը կարծեմ, կրնան այդ ընել։ Ցաղորդ նախագահական ընտրութենէն չատ բան կախեալ է։ Նախագահ մը, որ կարենայ բոլոր կողմերը սիրաչահել, կարենայ զինեալներու հարցը կարգադրել եւ կարգ ու կանոն հաստատէ երկրին ամբողջ տարածքին վրայ։

ՀԱՐՑ.– Արդեն անդրադարձաք լիբանանահայ գաղութը մեր բոլորին մտահոգութիւնն է։ Ի՞նչ է ձեր խօսքը այս մասին։

ՊԱՏ.– Լիբանանահայ գաղութը մեր ամէնէն կարեւոր գաղութն է։ Ամէն օր, որ կ'անցնի, այդ գաղութէն բան մը կը պակսի։ Լիբանանի հայութեան նիւթական օգնութիւնը այլեւս սակարկութեան հարց չի կրնար ըլլալ։ Արտասահմանի մէջ ապրող, իւրաքանչիւր հայուն պարտականութիւնն է տալ Լիբանանի մէջ ապրող հայերուն համար։ Թող չմտածեն, քէ քիչ է, չատ է։ Ով որքան կրնայ թող տայ։ Ամէն հայ պէ՛տք է տայ։ Կողմի, հոսանքի, մտածելակերպի, գաղափարի հարց գոյութիւն պիտի չունենայ։ Սրտական մէկ տոլար, չատ չատեր աւելորդ տեղ կը ծախսեն, այդ մէկական տոլարները հաւաքուելով չատ մեծ գործ կրնան ընել Լիբանանի մեր հայրենակիցներուն համար։ Հանգանակութիւնը պէտք է համահայկական ըլլայ եւ իւրաքանչիւր հայ պէտք է մասնակցի լիբա-

(Շարունակութիւնը տեսնել էջ 4)

ԺԱՂ ՅԱԿՈՐԵԱՆԻ ՄԵԾԱՐԱՆՔԻ ՀԱՆԴԻՍԱՒՈՐԻՆ

ԾԱՆՕՏԱՐԱՐՈՒԹԻՒՆ

Պէրպէրեան և Գալուստեան վարժարաններու երբեմն սաներուն նախաձեռնութեամբ և թեմիս լարելյան Առաջնորդ Ե. Գալուստեան Սրբ. Հինգհինեանի բարձր հովանաւորութեամբ կ'լլայ, 13 Մարտ 1988, երեկոյեան ժամը 7 ին, Հելիոպոլսոյ «Պրլբեքեան» Հանդիսասրահին մէջ տեղի պիտի ունենայ գնահատանքի և մեծարանքի հանդիսութիւն՝ նուիրուած բանասեղծ ԺԱՂ ՅԱԿՈՐԵԱՆի բանաստեղծական յիսնամեայ վաստակին։

Մեծարանքի հանդիսութեան յաջողութեան համար Պէրպէրեանի և Գալուստեանի երբեմնի սաներէն կազմուած է պատուոյ յանձնախումբ մը բաղկացած հետեւեալ յարգարժան անձնաւորութիւններէն (այբբենական կարգով)։

Տիար Տիգրան Գէորգեան	Տիար Հրազդան Պալեան
Տիար Նուպար Դաւիթեան	Տոքթ. Սուրէն Պայրամեան
Տիար Կարապետ Եազըճեան	Տիար Արթոյ Պըրքեանեան
Դոկտ. Աւետիս Եափուճեան	Տիար Հրաչ Սիմոնեան
Տիար Զաւէն Լիւլըճեան	Տիար Նչան Վարդեան
Մեթր Պարոյր Մասիկեան	Տիար Վահագն Տեփոյեան
Տիար Զաւէն Պալեան	Տիար Ալպէր Քրէտեան

Հանդիսութեան կազմակերպութեան համար ալ կազմուած է գործադիր յանձնախումբ մը բաղկացած հետեւեալ ազգային-ներէն.

Տիկին Զարուհի Մազլումեան
Օրիորդ Անայիս Ճիզմէճեան
Օրիորդ Մարոյ Սագայեան
Տիար Ալպէր Քրէտեան (Ատենապետ)
Տիար Տիգրան Գէորգեան (Ատենադպիր)
Տիար Հրաչ Սիմոնեան
Տիար Մարտիրոս Պալեան

ԲԱՆԱՍՏԵՂԾ ԺԱՂ ՅԱԿՈՐԵԱՆԻ
ԳՆԱՀԱՏԱՆՔԻ ՀԱՆԴԻՍՈՒԹԵԱՆ
ԳՈՐԾԱԴԻՐ ՅԱՆՁՆԱԽՈՒՄԲ

ՄԱՐԴԸ ԵՒ ՆՐԱ ՄԱՐԴԿԱՅՆՕՐԷՆ ԱՊՐԵԼՈՒ ԻՐԱՒՈՒՆՔԸ

(Ա Ռ Ա Կ)

Ծնուեց մարդը իբրեւ հրաշք տիեզերի խմսւթեան,
Մոլորակում յոյժ եզակի օժտուածութեամբ.
Նա ժառանգեց հզօր ուղեղ ուճակութեամբ ստեղծուելեաց,
Մեծ գիւտերի ստեղծումի իմաստութեամբ:
Աչխատանքի կարող ձեռներ նա ստացաւ,
Որ կառուցի տուն աչխարհում բիւր տեսակի.
Արուեստներ, արհեստներ նա տիրացաւ,
Մշակոյթի գանձեր երկնեց բազմապիսի:
Ուսումնական եւ գիտական օջախ հիմնեց,
Որ մարդ դառնայ եւ՛ զարգացած, եւ՛ իմաստուն.
Ապագայի հզօրացման եւ վերելքի ճիմեր դնեց,
Որ դրախտի պատկեր դառնայ մարդկային տունն:
Բայց ծնուեցին հրէշաւոր, քուռոս մարդիկ,
Չեղնցարկեցին աչխարհաւեր զարահներ.
Աչխարհ բերին տնտեսանդիչ ժանտ արհաւիրք
Ու դիմեցին՝ կոտորածի, պատերազմի:
Մարդը դարձաւ տէր եւ՛ կեանքի, եւ՛ տանջանքի,
Դարձաւ գործիք ու խաղալիք տիրողների դաժան կամքի.
Նա չմնաց մեծամասամբ տէր իր կեանքի, իրաւունքի,
Եւ երբեմն էլ խելակորոյս՝ դաւադնեց իմն իր կեանքին:

Կարգն աչխարհի պիտի փոխել ամբողջովին,
Վերջ տալ կռվին, պատերազմին, սովամոլքին՝ տիրել իշխել.
Վերջ տալ նաեւ իրարու դէմ դաւ լարելու աւազդոյրին,
Ամէն դէպքում թշնամութեան, ո՛չ, չդիմել:
Ժամանակն է, որ մարդն ուղղի կեանքի ճամբան,
Հրաժարուի բարբարոսի օձազալար մղումներից.
Եւ չդիմի թոյնատուիչ ժանտ դահճութեան,
Հրաժարուի վարկաբեկող արարքներից:
Պէտք է մարդուն տալ իրաւունք ազատ կեանքի,
Որ նա ապրի մարդկայնօրէն, խոնարհութեամբ.
Եւ տիրանայ աչխարհազօր իրաւունքի,
Գործի միայն ազնութեամբ ու բարութեամբ:
Ահա պայման ազնիւ կեանքի, մարդկայնութեան,
Միշտ երազուած լուսապարգեւ երջանկութեան:

ՄԻՆԱՍ ՀԻՒՍԵԱՆ

Երեւան

ՀԱՑ ԹԵՐԹԸ
ԸՆԿԵՐՆ Է ՀԱՑ ՏԱՆ

ՀԱՅԱՍՏԱՆ
ՀԱՅՈՑ ՊՐՈՒՍԱՑ ՀԱՅՐԵՆԱՍԻՐԱՑ ԸՆԿԵՐԱԿԱՆ ԸՆԴՀԱՆՈՒՐ ՄԱՐՄԻՆ
28 ՅՆՎՐ. 1988

ՏԽՐՈՒՆՔ

Այրի տիկին Վիկտորիա Օհաճեան, տէր եւ տիկին Յակոբ Ժամկոչեան եւ զաւակուճ, տէր եւ տիկին Արթին Շահինեան եւ զաւակուճ (Դամասկոս), այրի տիկին Շահէ Գույումճեան եւ զաւակուճ (Հայաստան), այրի տիկին Սիլվարդ Վարդուկեան, տէր եւ տիկին Արթօ Վարդուկեան եւ զաւակը (Ա.Մ.Ն), տէր եւ տիկին Ժաքօ Վարդուկեան եւ զաւակը (Տուպայ), տիար Առտաւէս Վարդուկեան, տէր եւ տիկին Փոլ Քիլիճեան, տէր եւ տիկին Արթին Վարդուկեան, տէր եւ տիկին Բենիամին Վարդուկեան, տէր եւ տիկին Նազարէթ Վարդուկեան (Աւստրալիա), տէր եւ տիկին Կարօ Վարդուկեան (Աւստրալիա), տէր եւ տիկին Առա Վարդուկեան (Աւստրալիա), տէր եւ տիկին Զարեհ Վարդուկեան եւ զաւակուճ (Գանատա), տէր եւ տիկին Հրաչ Վարդուկեան (Գանատա), տէր եւ տիկին Սիմոն Թրէյսուզեան եւ զաւակը՝ Տիգրան (Զակազիկ), տէր եւ տիկին Հմայեակ Թուֆայեան եւ զաւակը (Գանատա), տէր եւ տիկին Մաժան Սարաճեան (Աւստրալիա), այրի տիկին Անահիտ Սարաճեան, տէր եւ տիկին Միլաս Նեալմ, տէր եւ տիկին Ժոզէճ Նեալմ, տիար Մակտի Նեալմ, նաեւ Քլլ տեեան, Շահինեան եւ Պօյաճեան ընտանիքները ներկայիս ա ր տ ի ա ն ո ւ կ ո վ կը ծանուցանեն դառնակսկիծ մ ե ր իրենց սիրելի դստեր, զարմուհի՛ն եւ ազգական՛ին՝

ԱՆԱՀԻՏ ՕՀԱՆԵԱՆԻ

ո ր տեղի ունեցաւ Շաբաթ, 23 Յունուար 1988, Լ ր բնակարանին մէջ, յետ կարճատեւ հիւանդութեան։

Յուղարկաւորութեան տխուր արարողութիւնը տեղի ունեցաւ նոյն օրը, յետմիջօրէի ժամը 1-ին, Հելլոպոլոսոյ Ամենայն Սրբոց մատուռն մէջ, եւ ա պ ա հանգուցեալին մարմինը ամփոփուեցաւ ընտանեկան դամբանին մէջ։

Այս կսկծալի առթիւ, «Ջահակիր» իր զգածուած ցաւակցութիւնները կը յայտնէ հանգուցեալին ազակիր բոլոր պարագաներուն։

ՀԱՓԵՀԱՆԳԻՍՏ

Տիկին Արշալոյս Վուգուճեան եւ զաւակները՝ Շուշան եւ Պերճ, տիար Սարգիս Վուգուճեան, տէր եւ տիկին Կարապետ Վուգուճեան եւ զաւակուճ (Աւստրալիա), տէր եւ տիկին Թորոս Գասապեան (Աւստրալիա) եւ համայն ազակիր պարագաները կը ծանուցանեն, թէ կիրակի 7 Փետրուար 1988, առաւօտեան, յետ աւարտման Ս. Պատարագի, Գանիէլի Ս. Գրիգոր Լուսաւորիչ մայր տաճարէն մէջ, հոգեհանգստեան պաշօն պիտի կատարուի իրենց սիրեցեալ ամուսնոյն, հօր, եղբօր եւ ազգականին՝

ՌՂԲ. ԽԱՉԻԿ ՎՈՒԳՈՒՃԵԱՆԻ

մահուան հառաչուճին առթիւ։

Հանգուցեալին յիշատակը յարգողներուն կը խնդրուի ներկայ գտնուիլ։

ՆԻՒԹԵՐ ԵՒ ՏԵՂԵԿՈՒԹԻՒՆՆԵՐ

(ԵԳԻՊՏԱԿԱՆ ՈՍԿԻՈՎ)

Տեարք Ալպէր և Տիգրան Հայկ Գուրնուեան եղբայրք իրենց չատ սիրելի եղբօր՝ ողբացեալ Էտուար Գուրնուեանի մահուան երրորդ տարելիցին առթիւ, ինչպէս նաեւ իրենց սիրեցեալ ողբացեալ ծնողաց քաղցր յիշատակին կը նուիրեն.

Ս. Պօղոս-Պետրոս Եկեղեցւոյ Պայծառութեան Աղեքսանդրիոյ	25
Հայ Աղքատախնամին	25
Տիգրան Երկաք Մշակ. Միութեան	25
Ծառայգիմասէր Մշակ. Ընկ.	25
Հ.Մ.Ը.Մ.-Նուպարին (Աղեքս.)	25
«Ծուսաքեր»ին	25
«Արեւ»ին	25
«Ջահակիր»ին	25

(Ստանալ Աղեքսանդրիոյ Ազգային Առաջնորդարանէն)

ԱՐՏԱՍԱՀՄԱՆԻ ԲԱԺԱՆՈՐԴՆԵՐՈՒՆ

Կը խնդրենք արտասահմանի մեր այն բաժանորդներէն, որոնք ցարդ չեն ղրկած իրենց բաժնեգինը, բարի ըլլան մեզի փութացնելու զայն, դիւրացնելու համար մեր գործը։ Չէք կամ մոռցա-փոստ ղրկել «ZAVEN BALAYAN»ի անունին եւ ուղարկել փոստարկղ թիւ 2111, Պաներէ (11511), եգիպտոս։

«Ջահակիր»ի Աղեքսանդրիոյ պատուակալ ներկայացուցիչն ու թղթակիցն է՝
Պր. ՄԻՆԱՍ ՊԱՆՏՈՑԵԱՆ
33 Սաաս Զաղլուլ պող.
Հեռ. թիւ 4822199

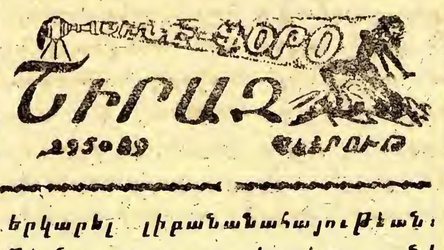

ՕՆՈՒՆԴ

Ուրախութեամբ կը տեղեկացուինք, որ տէր եւ տիկին Յարութիւն եւ Ալիս Գազանճեաններ, Շաբաթ 16 Յունուար 1988ին, բախտաւորուած են առջիններէ աղջկան զաւակով մը, զոր անուանակոչած են Լորի։

Ուրտգիս կը շնորհաւորէ նորածինին ծնողները՝ մեծ ծնողներ՝ տէր եւ տիկին Վարուժան Վ. Գազանճեաններ եւ տէր եւ տիկին Արամ Գուրնուեաններ ու բնտանեկան պարագաները, եւ երջանիկ ու երկար կեանք կը մաղթենք նորածինին։

ՀԱՅ ԳԵՂԱՐՈՒԵՍՏԱՍԻՐԱՑ ՄԻՈՒԹԻՒՆ
ՀԱՅԿԱԿԱՆ ԸՆԹԵՐՑԱՍՐԱՀ — ԿՈԿԱՆԵԱՆ ՍՐԱՀ
Հինգշաբթի, 11 Փետրուար 1988, կ.ե. ժամը 9 ին
Հ.Գ.Մ.-Ի ԹԷՔԷԵԱՆ ՍՐԱՀԻՆ ՄԷՋ
Վարդանանց Տօնակատարութիւն
ՕՐՈՒԱՆ ՊԱՏԳԱՄԱՒՕՐ
ԳԵՐԾ. Տ. ՋԱԻԷՆ Ս. ԱՐՔ. ՉԻՆՉԻՆԵԱՆ
Բարեխնամ Առաջնորդ Եգիպտահայոց
ԳԵՂԱՐՈՒԵՍՏԱԿԱՆ ՊԱՏՇԱՃ ՅՕԳՅԱԳԻՐ
ԱԻԱՆԴԱԿԱՆ ՔԷՇԿԷԿԻ ՄԳԱՄԱՐԿՈՒԹԻՒՆԻՆ
Սիրալիր հրաւէր բոլորին

ՀԱՅԿԱԿԱՆ ԸՆԹԵՐՑԱՍՐԱՀ
ԳՈՀԱՐԻՐԷ
ԳՐԱՒՈՒԱԾ ԹՈՒԱԿԱՆՆԵՐ
Հ.Մ.Մ.
Հինգշաբթի, 25 Փետրուարէն կիրակի 28 Փետրուար 1988
ՓԻՆԿ-ՓՈՆԿԻ ՄԻՋ-ԱԿՈՒՄԲԱՑԻՆ ՄՐՑԱՇԱՐՔ
«ՆՈՒՊԱՐ ՊԱԼԱԵԱՆ»
Գ. ՋԱԼԵՆՃ ԲԱԺԱԿԻՆ ՇՈՒՐՋ (ԺԳ. ՏԱՐԻ)
Ն.Ս.Մ.Մ.
Հինգշաբթի, 17 Mars 1988, կ.ե. ժամը 8.30ին
ԸՆԴՈՒՆԵԼՈՒԹԻՒՆ Ի ՊԱՏԻՒ
ՀԱՅ ՄԱՅՐԵՐՈՒՆ
ԿԻՐԱԿԻ, 3 ԱՊՐԻԼ 1988
ԵՐԻՏԱՍԱՐԴԱԿԱՆ ԾԱՂԿԱՏՕՆ - ՊԱՐԱՀԱՆԴԷՍ
Կը խնդրուի ներկայութիւնը։

Հ.Մ.Ը.Մ. ՆՈՒՊԱՐ - ԱՂԵՔՍԱՆԴՐԻԱ
Կիրակի, 31 Յունուար 1988, առաւօս ժամը 11-էն սկսեալ
ԸՆՏԱՆԵԿԱՆ ՀԱՒԱՔՈՅԹ
Կէսօրին՝ ճաշի Սպասարկութիւն
(Պատրաստուած Միութեան Տիկիններուն կողմէ)
Ճաշացուցակ՝ Մանթը, աղցան եւ պտուղ
ԿԱՐԵՒՈՐ.- Կէսօրուայ ճաշի սպասարկութեան կանոնաւորութեան համար կը խնդրուի նախապէս ապահովել ճաշերը մինչեւ Ուրբաթ, 29 Յունուար 1988։ Ուրբաթ օրուընէ ետք եղած դիմումները նկատի պիտի չառնուին։

ՑԱՑՏԱՐԱՐՈՒԹԻՒՆ

Հայկական Ընթերցարանի Հ.Մ.Մ.-ի վարչութիւնը կը տեղեկացնէ, թէ յետ այսու փինկ-փոնկի փոռձերը կանոնաւորապէս պիտի կատարուին ամէն երեքշաբթի, Հինգշաբթի եւ Շաբաթ օրերը, երեկոյեան ժամը 6էն 8ը, «Անլի» մարզարանի պատասխանատու-մարզիչ պր. Սեմէն Արուճայի կողմէ։

Այս առթիւ, բոլոր անոնք որոնք կը վախնան մարզուիլ, պատճէն կամ սկսնակ (առանց տարիքի խտրութեան) կրնան առձեռնգրուիլ Հ.Մ.Մ.ի վարչութեան մօտ, մինչեւ 30 Յունուար 1988։

Հ.Մ.Մ.-Ի ՎԱՐՉՈՒԹԻՒՆ

ՄԱՄՈՒԼԸ ԴՊՐՈՑ Է

ՏԻԼՐ՝ ՍԱՐԳԻՍ ՍՈՂԱՆԱԼԵԱՆԻ ՀԵՏ

(Շարունակութիւն Գ. էջէն)

նանահայութեան օգնութեան ֆոնտին։ Շատեր կրնան մտածել, թէ իրենց տալիքը քիչ կրնայ ըլլալ, կ'ըսեմ նոյնիսկ մէկ տոլար։ Մեր ժողովուրդը պէտք է տայ, առանց խտրութեան եւ առանց սակարկութեան։

ՀԱՐՑ.- Նոր տարուայ եւ Ս. Ծնունդի առիթներով, Տիկինս ու ես, նախ կը շնորհաւորենք «Մասիս»ի շրջանակը, խմբագրական եւ վարչական կազմերու անդամները եւ անոր ընթերցողները։ «Մասիս»ի միջոցաւ, կը շնորհաւորենք նաեւ համայն հայութիւնը, մաղթելով, որ 1988 տարին ըլլայ հայութեան երազներու իրականացման ճամբուն վրայ կարեւոր անկիւնադարձ-հանգրուան մը։

Իսկ, ի մասնաւորի, ամերիկահայութեան, մեր մաղթանքներուն հետ կ'ուզենք յիշեցնել իրենց, որ պարտաւորութիւն մը նկատեն օժանդակութեան ձեռք երկարել լիբանանահայութեան։ Լիբանանի հայ թիւնը զօրաւոր կարիքը ունի մեր՝ ամերիկահայութեան օգնութեան։ Մեզի հասած տեղեկութիւնները, լիբանանի մեր ազգակիցներուն տնտեսական կացութեան մասին բնաւ յուսադրող չեն։ Լիբանանի մէջ, մեր բոլոր հաստատութիւնները եւ հայ ընտանիքները կարիքը ունին օգնութեան։

Իմ առաջարկութիւնս չատ պարզ է։ Չեմ ըսեր մեծ գումարներ նուիրեցէք, եթէ նուիրող ըլլայ աւելի լաւ, այլ միչտ մտածեցէք լիբանանի մեր հարազատներուն մասին։ Պարզ թուաբանական հաչիւ մը կը մեկնիմ. ըսենք՝ Ամերիկայի մէջ 300 հազար հայեր կան, չաբաթական մէկ փարքինկի խնայողութիւն, այսինքն՝ մէկ տոլար, ահա ամսական՝ մէկ միլիոն երկու հարիւր հազար տոլար։

Մեր փափաքն է, որ հայեր մտածեն այս մասին, ու անմիջապէս գործնականի անցնին։

Կրկին անգամ կը շնորհաւորենք բոլորը, մաղթելով իրենց՝ փափաքներու իրականացում։

«ՄԱՍԻՍ»

ՁԱԿԱԿԻՐ

ԱԶԳԱՅԻՆ ԳՐԱԿԱՆ ԸՆԿԵՐԱՅԻՆ ԵՒԲԹԹԵՐՔ

چاهاكير

جريدة أسبوعية

ص.ب ٢١١١ بالقاهرة ج.م.ع . ت ٩٣٤٩٠٨

صاحبة الامتياز : السيدة عاية سيرديبيان (بالامريكي)

TCHAHAKIR

HEBDOMADAIRE ARMENIEN

B.P. 2111 Le Caire (R.A.U.) • Tél. 934908

Adresse Télégraphique : TCHAHAKIR, Cairo

Rédacteur en chef : SARKIS BALAYAN

Հիմնուած 1948

Աբտօնատէր — Ս.ՑՏՈ. ՄԵՐՈՎԲԵԱՆ

Մեփականատէր՝ խմբագիր — ՍԱՐԳԻՍ ՊԱԼԱԵԱՆ

ՆՈՐ ՇՐՋԱՆ ԹԻՒ 1126 — ՀԻՆԳՇԱԲԹԻ 4 ՓԵՏՐՈՒԱՐ 1988 | ՀԱՏԸ ՋԵՒԻԷ 10 եգ. Դրկ. | عدد رقم ١١٢٦ – الخميس ٤ فبراير ١٩٨٨

ԼԻԲԱՆԱՆԻ ՄԷՋ

ՍՓԻՒՌՔԻ ՀԵՏ ՄՇԱԿՈՒԹԱՅԻՆ ԿԱՊԻ ԿՈՄԻՏԷԻ ՆԱԽԱԳԱՀ

ԿԱՐԼԷՆ ԴԱԼԼԱՔԵԱՆԻ ՄԱՄՈՒԼԻ ԱՍՈՒԼԻՍԸ

Անցեալ Դեկտեմբերին, Սփիւռքի հետ Մշակութային Կապի Կոմիտէի նախագահ Պր. Կարլէն Դալլաքեան մէկ շաբաթով Պէյրութ գտնուեցաւ եւ հանդիպումներ ունեցաւ ազգային, մշակութային եւ կրթական շրջանակներու հետ: Հայրենի պետական հիւրը ընդունելով Հայ Մամուլի ներկայացուցիչները, տուաւ իր մամուլի ասուլիսը:

Իր շահեկանութեանը համար, ստորեւ կը հրատարակենք ամբողջական կերպով մամուլի ասուլիսը: ԽՄԲ.

Նախքան մեր ասուլիսը, ձեր ուշադրութիւնը կ'ուզեմ կեդրոնացնել երկու կէտերու չուրջ:

Կապի Կոմիտէն ծրագրել է այսուհետեւ խոշոր փոփոխութիւններ մտցնել իր աշխատանքին մէջ: Բնական է, 64 քառասնից ի վեր այս 23 տարիներէ ընթացքում, Մշակութային Կապի Կոմիտէն բաւականին գործ է կատարել, գրեթէ վերոյից կառուցել է կապի մի ամբողջական կառոյց եւ այդ եթէ այս համեմատութեան մէջ, եթէ վերցնենք, աւելի ճիշդ հոլովոյթի մէջ եթէ վերցնենք միանգամային դրական արժանի գործ, բայց եթէ վերցնենք բաշխելու իր մեծութեամբ, թէ ի՞նչ է այսօր ներկայացնում կապերի աստիճանը, եւ արդեօ՞ք բաւարարում է մեզ, պիտի առանց որեւէ վարանման ըսեմ, թէ չի բաւարարում: Եւ ահա, թէ ինչո՞ւ կը մտածենք, թէ պէտք է բարեփոխենք, ընդլայնենք խորացնենք մեր գործունէութիւնը:

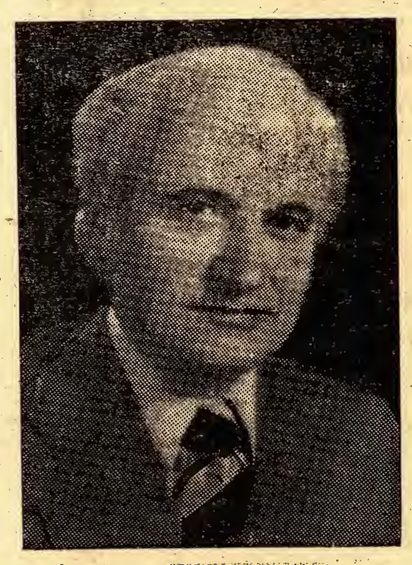

ՊՐ. ԿԱՐԼԷՆ ԴԱԼԼԱՔԵԱՆ

Շատ կարճ մի ձեւակերպումով, հետեւեալ միտքը նկատի պիտի ունենալ: Ընդլայնել ընդփիւռքի ներկայութիւնը Հայաստանում, եւ Խորհրդային Հայաստանի ներկայութիւնը սփիւռքում: Ահա մեր գործունէութեան իմաստը: Իսկ աւելի մանրամասնելու համար, կարող եմ չեշտել, որ այսուհետեւ, հիմնական ուշադրութիւնը պիտի դարձնենք երիտասարդութեան սփիւռքի եւ առհասարակ մեր բոլորիս հայ ժողովուրդի վաղուայ օրը մեր երիտասարդութիւնն է, ուրեմն երիտասարդութեան վրայ անհրաժեշտ է կեդրոնացնել մեր ուշադրութիւնը:

Երկրորդ, այդ աւելի որակական նորութիւններ գործերի կազմակերպման իմաստով, յատկապէս մշակոյթը սփիւռքի տրամադրելու առումով, եւ այս կէտը շատ կարեւոր է: Մենք հաւատում ենք, որ մշակոյթը հիմնական պահպանիչն է ազգային – հոգեբանութեան կերտիչը եւ պահպանիչը եւ հաւատում ենք, որ առանց հայրենիքի Խորհրդային Հայաստանի ծաղկող մշակոյթի չի կարող երկար գոյատեւել սփիւռքը: Ուրեմն մշակոյթի աւելի լայն տարածում սփիւռքի զանազան օճախներին:

Այնուհետեւ, մեր կոմիտէի համար սկզբունքային է, ունենալ ամենալայն գործակցութիւն, գործունէութեան դաշտ, բոլոր կարգի ուժերի հետ, որոնք իրենք ցանկանում են գործակցել մեզ հետ, ընդունում են մեր հիմնական գաղափարը, որին մենք հաւատում ենք: Առանց հայրենիքի հետ կապուելու, առանց հայրենական մշակոյթի հետ կապուելու, աննշարին է ազգային գոյութիւն:

Այստեղ կը մտնեն բնականաբար քաղաքային, եւ մշակութային այլ կարգի միութիւններ, հայրենակցականները, բարեսիրական միութիւններ եւ ամբողջ չէզոք զանգուածը, որը գերակշռող մեծամասնութիւն է կազմում բոլոր գաղթօճախներում, մանաւանդ նորերը աշխուժացող գաղթօճախները:

Մի ուրիշ կէտի վրայ ձեր ուշադրութիւնը ուզում եմ կեդրոնացնել, որ մեզ համար հաստատ համոզմունք է, վերջին տարիներս Լիբանանի կացութիւնը բոլորիդ յայտնի է, ես չէ, որ ձեզի պիտի ըսեմ բայց այդ կացութիւնից ելնելով, դժբախտաբար, այլապէս մարդկանց ու խմբաւորումների մէջ սկսում է բոյն հիւսել այն հոգեբանութիւնը, որ ամէն ինչ կարելի է լուծել զէնքի ուժով: Ես կարծում եմ, որ մենք պէտք է ամէն ինչ անենք, որ այդ հոգեբանութիւնը չարմատանայ մեր մէջ, որովհետեւ ամէն ինչ կարելի է լուծել զէնքի ուժով, բայց ամէն ինչ չի կարելի լուծել զէնքի ուժով: Ամէն ինչ կարելի է լուծել խաղաղ ճանապարհով, եւ ես կարծում եմ, որ մենք պէտք է ամէն ինչ անենք, որ մեր ժողովուրդը, մանաւանդ երիտասարդութիւնը, որ ապրում է Լիբանանում, ամէն ինչ անի, որ Լիբանանում խաղաղութիւն հաստատուի, որովհետեւ Լիբանանում խաղաղութիւն հաստատուելով, մենք կարող ենք ապահովել մեր ներկայութիւնը Լիբանանում, ինչպէս նաեւ Լիբանանի ներկայութիւնը սփիւռքում:

(Շարունակութիւնը տեսնել էջ 2)

ՆԱԽԱԳԱՀ ՀՈՍՆԻ ՄՈՒՊԱՐԱՔ

ԿԸ ՇԱՐՈՒՆԱԿԷ ԻՐ ՇՐՋԱԳԱՑՈՒԹԻՒՆԸ

Անցեալ Հինգշաբթի, Սպիտակ Տան մէջ, նախագահ Հոսնի Մուպարաք Ամնի նախագահին հետ քննեց Արեւմտեան Ափի ու Կազայի կացութիւնը, իր յայտարարած խաղաղարար նախաձեռնութեան սկզբունքներուն լուսաբանման տակ, ինչպէս նաեւ նախագահ Ռ. Ռեյկընի ներկայացուցած մտածումներուն հիման վրայ, որոնք կը ցոլացնեն Ուաշինկթընի մտահոգութիւնը, Մ. Արեւելքի վտանգաւոր կացութեան նկատմամբ ու ջլջանին մէջ խուսափելով վիճակին վերջ տալու անհրաժեշտութիւնը կ'ընդգծեն, առաջադրելով խաղաղութեան ձգտող աշխատանքները չարունակել ու բանակցութիւններու նպաստաւոր մթնոլորտ մը ստեղծել: Փերաստրոյկան տնտեսական ուարտին, նախագահ Մուպարաք ուղղուած է դէպի Ռուսիա, ուր Մերւակոյթը արտաքին յարաբերութեանց յանձնախումբի անդամները աշխատանքային ճաշկերոյթ մը սարքած են ի պատիւ իրեն ու խօսակցութիւններու առանցքը կազմած են Մ. Արեւելքի խնդիրները, քաղաքական, տնտեսական և մինուորական երեսներով: Նախագահ ապա տնտեսակցութիւն մը ունեցած է Ներկայացուցչական Տան արտաքին յարաբերութեանց յանձնախումբի անդամներուն հետ:

Երեկոյեան, նախագահ Մուպարաք ու իր կողակիցն ի պատիւ, նախագահ Ռեյկընն ճաշկերոյթ մը սարքած է Սպիտան Տան մէջ:

Ամն իր չորսօրեայ այցելութենէն ետք, Նախագահ Հոսնի Մուպարաք մեկնեցաւ Փարիզ և ընդունուեցաւ մեծ պատիւներով:

Երկուշաբթի, նախագահներ Ֆրանսուա Միթերան եւ Հոսնի Մուպարաք գերաստիճան տեսակցութիւն մը ունեցան աւելի քան երկու ժամ, և քննարկեցին Մ. Արեւելքի մէջ խաղաղութեան հաստատման, Իրան – Իրաք պատերազմին ելք մը գտնելու եւ երկկողմանի յարաբերութիւնները: Երեքշաբթի առաւօտ, նախագահ Մուպարաք տեսակցութիւն մը ունեցաւ Ֆրանսայի վարչապետ պր. Ժագ Շիրաքի հետ:

Երեքշաբթի կէսօրէ ետք, Եգիպտոսի նախագահը մեկնեցաւ Փարիզէն և հասաւ Սարոք երեք օրուայ այցելութեամբ: Նախագահը օդանաւակայանին մէջ մեծ պատիւներով ընդունուեցաւ էլ Հասան Բ. Թագաւորի կողմէ:

Նախագահ Հոսնի Մուպարաք ժամանելէ անմիջապէս ետք, գերաստիճան խօսակցութիւն մը ունեցաւ Մարոքի Թագաւորին հետ, որուն առանցքը կը կազմէր արաբական, ափրիկեան և միջազգային հարցերը ինչպէս նաեւ երկկողմանի յարաբերութիւնները:

Այսօր, նախագահ Հոսնի

(Շար. տես էջ 2)

ՓԱՍԱՏԵՆԱ

Հ.Մ.Մ.-Ի ՏԻԿՆԱՆՑ ՄԻՈՒԹԻՒՆԸ ԿԸ ՆՇԷ Ս.Դ. ՀՆՉ. ԿՈՒՍԱԿՑՈՒԹԵԱՆ 100-ԱՄԵԱԿԸ

Մ.Դ. Հնչակեան Կուսակցութեան 100-ամեակի տօնակատարութիւններուն իր մասնակցութիւնը բերելով, Հ.Մ.Մ.-ի Տիկնանց Միութիւնը կազմակերպած էր դասախօսական երեկոյ մը, որ տեղի ունեցաւ Ուրբաթ, Դեկտեմբեր 18ին, Միութեան կեդրոնի «Կարօ Սեդանեանեան» սրահին մէջ:

Հանդիսավար ընկերուհի Վերա Կէսէբեան ողջոյնի խօսքով հանդէս գալէ ետք, հրաւիրեց օրուայ բանախօսը:

«Հայ Կնոջ Դերը Ազգային Ազատագրական Պայքարին Մէջ» նիւթին չուրջ դասախօսելու հրաւիրուած՝ ծանօթ մտաւորականուհի Տիկ. Շուշան Վարդանեան - Մոլոյեան, իր բանախօսութեան առանցք առած էր Հնչակեան Կուսակցութեան հիմնադիր տիտաններէն Մարօ Վարդանեանի տիպարը, որպէս կին լաւագոյն ներկայացուցիչը, Թրքական տիրապետութեան դէմ մեր ժողովուրդի մղած պայքարին, 19րդ դարու վերջին և 20րդ դարու առաջին տասնամեակներուն:

Տիկին Վարդանեան իր ելոյթը սկսաւ անդրադառնալով նախաքրիստոնէական շրջանէն մինչեւ քրիստոնէական շրջան և ապա անկէ ետք, հայոց պատմութեան մէջ յիշուած իգական սեռի ներկայացուցիչ ներուն յայտնեց, թէ անոնք մեծ դեր խաղացած են մեր ժողովուրդի ազգային կազմաւորման և մղած գոյամարտերուն մէջ:

«Հայ ժողովուրդի ամբողջ պատմութիւնը եղած է ազգային ազատագրական պայքար մը եւ չի սահմանափակուիր

(Շար. տես էջ 2)

ԿԱՐԼԷՆ ԴԱԼԼԱՔԵԱՆԻ ՄԱՄՈՒԼԻ ԱՍՈՒԼԻՍԸ

(Շարունակութիւն Ա. էջէն)

գերանութիւնը, թէ այլեւս Լիբանանի վերջը եկել է, որպէս հայկական գաղթօճախ եւ պէտք է փնտռել նոր երկիրներ այլազան ափերու վրայ: Մենք այդ կարծիքի չենք, մենք կարծում ենք եւ վստահ ենք որ Լիբանանի հայկական գաղթօճախը եղել է կայ եւ պիտի մնայ Հայ Սփիւռքի կեդրոնը, Հայ Սփիւռքի, մասւոր կեանքի վառարանը, նոյնիսկ այս դժւարին կացութեան մէջ մնաց այդպիսին, եւ պիտի մնայ եւ պիտի բոլոր մեր ունեցած ճնարաւորութիւններով, ուժերով, միջոցներով ամտարենք այս գործը:

Ահա այս քանը որպէս կարճ հաղորդում:

Հարց.– Խոստացուեցաւ, որ հայկական ձայնասփռումները պիտի զօրացուէին: Այդ ծրագիրը արդեօք ծրագի՞ր է, թէ ոչ որոշ քայլեր առնուած են այդ ուղղութեամբ:

Պատ.– Այդ ծրագիրը ծրագիր է տակաւին, մշակման պրոցէսում: Գիտէք, թէ այդ զօրացումը այնպէս դիւրին գործ չէ, որ մէկ պտուտակ պտտել եւ զօրանայ: Վէտք է մի ամբողջ կայան կառուցել: Ծրագիրը կայ, պետութիւնը զայն նկատի ունի եւ պիտի լինի:

Ե՞րբ, չատ դժուար է, որ ես հիմա պատասխանեմ: Այդ աշխատանքը կապ նախ ֆարուքեան ծրագիրն է:

Հարց.– Սփիւռքահայ Մշակութային Կապի Կոմիտեն ըզդնաճարպես նկատի ունի մեր սփիւռքը: Այլ խօսքով ներքին սփիւռքի հարց մը եւս կայ եւ նաեւ Արեւելեան Եւրոպայի ընկերվարական երկիրներուն մէջ կան հայ գաղութներ: Սփիւռքահայութեան Կապի Կոմիտեն այդ ներքին սփիւռքի եւ Եւրոպայի գաղութներուն համար ի՞նչ կարգի աշխատանքներ կը տանի:

Պատ.– Ես կ'ուզէի ճշդում մը ընել բառերի մէջ: Բառերը միշտ էլ կարեւոր են որպէսզի երեւոյթները կարողանանք հասկնալ: Ներքին սփիւռք բառը չէի ընդունիր, քանի նոյն պետութեան բոլոր կարգի օրէնքներուն ենթակայ, նոյն կարգի օրէնքներէն օգտուող, հաւասար չափով, եւ երբէք պատմութեան բերումով ապրում է պատմական ոչ իր հողին վրայ, այլ մի քիչ անդին կամ ուրիշ տեղ, դեռեւս անոր սփիւռք ասել չի կարելի: Սփիւռքը, դա բոլորովին ուրիշ հասկացողութիւն է, ունի իր մէջ քաղաքական, ընկերային բովանդակութիւն եւ ես չեմ կարող համաձայնել այդ բառի օգտագործման:

Այնուամենայնիւ, երբ այդ հարցը տրուած է եւ հասկնալի է թէ ինչի մասին է խօսքը, ուստի կը պատասխանեմ: Մեր կոմիտէն այդ հարցերով չի զբաղւում: Բայց իւրաքանչիւր հանրապետութեան մէջ կան համապատասխան մարմիններ:

Ըստ էութեան, ըստ այդ մարմիններու խնդրանքին մենք պատրաստում ենք ամէն ինչ այդ հայկական օճախների համար: Դասագըրքեր, ուսուցիչներ, մասւորականներ, բժիշկներ եւ երկրաչափեր: Վրաստանում այսօր կայ միայն 154 հայկական դպրոց: Ծաւելեալ մի քանի տասնեակ դպրոցներ որոնք հայերէն դասապահեր կ'ունենան: Վրաստանում կան հայերէնով լոյս տեսնող մի քանի թերթեր: Կայ Գրողների Միութեան հայկական մասնաճիւղ, կայ ռատիօ – հաղորդումներ, Թատրոն: Թիֆլիսի հայոց Թատրոնը նշեց իր հիմնադրութեան 120–ամեակը: Շեւարնացէ, որ ձեզ յայտնի է հիմա, այն ժամանակ լինելով Վրաստանի քիւ մէկ մարզը, ինչ կարեւոր ճառ մը ըսաւ Թիֆլիսի հայոց Թատրոնին համար եւ անմիջապէս յատկացեցան միլիոնաւոր ռուպլիներ Թատրոնի չէնքին վերանորոգման համար:

Ատըրպէյճանում 107 հայկական դպրոցներ կան, մամուլ, ռատիօ – հեռուստացոյցով հաղորդումներ: Հիւսիսային Կովկասում ունենք ինը զուտ հայկական դպրոց:

Մշակոյթի տեսակէտից խիստ կարեւոր է Մոսկուայի Լազարեան ճեմարանի չէնքին վերանորոգումը: Այդ չէնքը պիտի ծառայէ որպէս մշակոյթի կեդրոն, որուն գլխաւոր նպատակն է հայոց լեզուի եւ մշակոյթի տարածումը Մոսկուայի եւ Մոսկուայի շրջակայքը:

Արեւելեան Եւրոպայի երկիրներու պարագային, խօսքը կը վերաբերուի հիմնական երկու պետութիւններու մասին: Ռումինիայում այդ թիւը չի կարող անցնիլ հինգ հազար, Պուլկարիայում տաս – տասներկու հազարի չուրջ կարելի է խօսիլ: Զոյգ երկիրներու մէջ, պետական օրէնքի համաձայն զուտ հայկական դպրոցներ գոյութիւն չունեն, սակայն կայ հնարաւորութիւն հայերէն լեզու դասաւանդելու: Մենք գիրքեր կ'ուղարկենք շատ յաճախ:

Հարց.– Կոմիտեն որեւէ ծրագիր ունի՞ լիբանանահայ գաղութին մասին:

Պատ.– Լիբանանահայ գաղութը մեր ուշադրութեան կեդրոնում է: Անշուշտ այս տարիների ընթացքում խոշոր բացեր եղան եւ Լիբանանի մէջ այնպիսի տպաւորութիւն է ստեղծուել, եւ ես չեմ կարող այդ մարդկանց մեղադրել, թէ Հայրենիքը եւս մոռացել է եւայլն:

Ոչ մի պահ այդ մոռացումի խնդիրը չի եղել: Ուրիշ հարց է, որ հայրենիքում մենք մեր ուժերի ներած չափով օգտակար լինել: Դուք գիտէք, որ Հայրենիքում եղան պահեր երբ ուժեղ կերպով աղմուկը ինչ, որ չափով նպաստեց, որ այստեղ դադրեցուին որոշ աքթեր ու գործեր:

Թերութիւնները պէտք է վերաքննուեն եւ յետագային մեր աշխատանքների համար պէտք է ունենանք յստակ պատկերացում:

Լիբանանը գոնէ յառաջիկայ տարիներուն մեր կողմէ պիտի վայելէ բացառիկ արտօնում վիճակ: Ամբողջ սփիւռքի համար նաեւ Լիբանանի որեւէ մենաշնորհի հարց պիտի չլինի: Լիբանանը ամբողջութեամբ պիտի ունենայ առանձնաշնորհումներ բաղդատած միւս գաղութներուն: Լիբանանին անհրաժեշտ է այս:

Ծառայիկայ երեք ամիսներին մէջ կը յաջողուի Լիբանանի բոլոր դպրոցներին, չեշտում եմ բոլոր բառը, որոնք մեր դեսպանութեան խաղովակով իրենց խնդրանքները ներկայացրել են, բոլոր դպրոցների համար առաքումը անհրաժեշտ դպրոցական պիտոյքների:

Մեր ծրագիրներուն մէջ կան հայրենի խումբերու այցելութիւնը Լիբանան: Սակայն, կ'ուզէի մէկ անգամ ընդմիշտ յայտնել, որ այդ խումբերուս այցելութիւնը անհնարին է կազմակերպել,

Հ. Մ. Մ.-Ի ՏԻԿՆԱՆՑ ՄԻՈՒԹԻՒՆԸ ԿԸ ՆՇԷ

(Շար. Ա. էջէն)

մի միայն 19րդ եւ 20րդ դարերուն հայութեան մղած պայքարով, ձերբազատուելու համար թրքական լուծէն, *բաւ բանախօսը իր ելոյթին մէջ:*

Հնչակեան կուսակցութեան 100-ամեայ պատմութեան արժեւորումը կատարելով, Տիկ. Վարդանեան յայտնեց, որ ժամանակները միշտ ալ եկած են դոյզ տալու, թէ Հնչակեան կեցուածքը և Հնչակեան թէզերը եղած են ճիշդ և ազգային շահերու տեսանկիւնէն ամենէն առողջը: «Լաւագոյն օրինակը այսօրուայ վերածնուած Հայրենիքի պայծառ իրականութիւնն է, ուր մեր պատմութեան մէջ առաջին անգամ ըլլալով հայ կիրը կու տայ գրաւելու իր համահաւասար եւ արժանի տեղը, տալով մեծ թիւով գրողներ, մասւորականներ, գիտաշխատողներ եւ այլ բնագաւառներու մէջ յաջողութիւններ արձանագրողներ», *ըսաւ յարգելի բանախօսը:*

Տիկ. Վարդանեանի հեռուտորական ելոյթը ընդունեցաւ ծափողջոյններով:

Երեկոյի գեղարուեստական բաժինին իր մասնակցութիւնը բերաւ չնորհալի ամմուն քող՝ Օր. Արաքսի Շնորհաւորեան, որ մեծ ապրումով հերթաբար արտասանեց Պարոյր Սեւակի «Քիչ ենք Բայց Հայ ենք», *յատուկ այս առթիւ իր կողմէ դրուած՝* «Մայրը» *և 100 ամեակին նուիրուած՝ Գեղամ Ցակոբեանի «Երգ Գալիքի» բանաստեղծութիւնները:*

Ներկաները համար յայտնութիւն եղան Տիկ. Վիքթորիա Սեւտայեանի մեներգները, դաշնակի վրայ ընկերակցութեամբ ամուսնոյն՝ Հրանդ Սեւտայեանի: Տաղանդաշատ արուեստագէտները ներկայացուցին երեք երգեր՝ «Պէինկօ», «Արի Իմ Սոխակ» և «Յայքերգ»:

Ընկերուհի Կէտէրեանի չնորհակալական փակման խօսքով վերջ գտաւ Մայր Կուսակցութեան Հարիւրամեակի առնակատարութեանց ծիրէն ներս, հերթական այս տպաւորիչ ձեռնարկը:

***

Ս.Դ. Հնչակեան Կուսակցութեան Արեւմտեան Ամերիկայի Շրջանի Հարիւրամեակի Եզրափակիչ Հանդիսութիւնը հովանաւորութեամբ՝ Ս.Դ.Հ.Կ.ի կեդրոնական վարչութեան, տեղի ունեցաւ անցեալ Կիրակի, 31 Յունուար 1988, երեկոյեան ժամը 7 ին, GLENDALE HIGH SCHOOL AUDITORIUM*ի մէջ, չատ ճոխ յայտագրով:*

ԹՂԹԱԿԻՑ

100 ԱՄԵԱԿԻ ՆՇՈՒՄԸ ԳԱՂՈՒԹԷ - ԳԱՂՈՒԹ

Ս.Դ.Հ.Կ.-Ի 100-ԱՄԵԱԿԸ ՀԱԼԷՊԻ ՄԷՋ

Հալէպի մէջ, անցեալ Նոյեմբեր 22ին, ճոծ բազմութեան մը ներկայութեան, մանգամայն ընտած է Սուրիոյ ազգային Վերանորոգման շարժման 16րդ տարեդարձն ու Ս.Դ. Հնչակեան Կուսակցութեան 100-ամեակը, կազմակերպութեամբ Կիլիկեան Մշակ. Միութեան:

Հայերէն եւ արաբերէն լեզուներով տօնախմբութեան բացումը կատարած է ընկերուհի Անի Ասլանեան: Հայ եւ արաբ ժողովուրդներու մղած ազատագրական պայքարի մասին բանախօսած են Հալէպի արաբ մտաւորականներէն Ապտէլ Քաէր Անտասանի եւ Ընկեր Աւետիս Տէմիրճեան (Լիբանանէն): Գործադրուած է գրական գեղարուեստական ճոխ յայտագիր մը, որու ընթացքին ելոյթ ունեցած են Տիկ. Աստղիկ Նազարեան, Տիկ. Սիլվա Գանգրունի-Մուրատեան (սմմուճ), Օրդ. Ռոզէթ Ուստազարայեան (վեներզ), ինչպէս նաեւ Նոր Սերունդ Մշակ. Միութեան երկսեռ պարախումբը, ղեկավարութեամբ Աբրահամ Կոստանեանի:

Հանդէսի երկրորդ բաժնին, «Գառնի» նուագախումբի ընկերակցութեամբ հանդէս եկած են երգիչներ Կարօ Պէրէնիզեան (Հալէպէն) եւ Սահակ Խաչատուրեան (Պէյրութէն), մեկնաբանելով ազգային, հայրենասիրական եւ յեղափոխական երգեր:

ՄՈՆՐԷԱԼԱՀԱՅ ԱՐՁԱԳԱՆԳ

ՏԻԳՐԱՆ ՍԱՐԱՖԵԱՆԻ ԲԱՆԱԽՕՍՈՒԹԻՒՆԸ

Իբրեւ Պէյրութի Հ.Մ.Մ.ի կեդրոնական վարչութեան պատուիրակ, Հարիւրամեակի տօնակատարութիւններուն մասնակցելու համար Մոնրէալ գտնուող ընկ. Տիգրան Սարաֆեան, ընդառաջելով իրեն ուղղուած հրաւէրին, 2 Դեկտ. 1987ին, *չրջանիս կեդրոնին մէջ կը կատարէր օգտաչատ բանախօսութիւն մը նուիրուած՝ Հ.Մ.Մ.ի և Ն.Մ.Մ.Մ.ի գործունէութեանց այդ առթիւ պարզելով նաեւ ընդհանուր Ուղեգիծը Ա.Դ.Հ. կուսակցութեան:*

Հաղորդական ու չեմ խօսքերով յարգելի բանախօսը կը յայտնէր Հ.Մ.Մ.ի հիմնադրութեան պարագաները. *1921էն սկսեալ անոր տարածումն ու բեղուն գործունէութիւնը այլեւայլ գաղութներու մէջ կը թուէր արձանագրած յաղթանակները ու ցարդ մեծ թափով անոր ամենուրեք ծաղկող մասնաճիւղերը:*

Հալէպ, Դամասկոս, Պէյրութ, Պաղեստին ունեցան անուանի խումբեր՝ Տալւորիկ, Արարատ - Ատանա:

1945-46ը կը հանդիսանար գագաթնակէտը փառքի - 1500 մարզիկներ - Շեփորախումբ:

Ուրուկուէյի Հ.Մ.Մ.ը 10 տարի չարունակ՝ ախոյեան:

Սիտնէյ կը ծաղկեր Պէյրութէն հասած ուժերով:

Քուէյթը կ'ունենար յատկանշական գործունէութիւն. մեծաղումար նուիրատուութիւններով կ'օժանդակէր չատերու:

Հիւս. Ամերիկայի Տիկնանցը, Պասքէթի խումբը կու գար Ա. կարգի:

Իսկ Լոնտոնը՝ կ'արձանագրէ բացառիկ ծաղկում: Սկաուտական չարժման հիմնադիր՝ Պատեն Բաուլի հայանպաստ արտայայտութիւնները ժամանակի իր յուչագրութիւններուն մէջ արձանագրուած, պատճառ կը հանդիսանան պետական օժանդակութիւններ ստանալու: Անգլիոյ մայրաքաղաքին մէջ կը գործեն ամէն տեսակի մարզական խումբեր, բազմահարիւր անդամներով:

Փարիզ եւս անմոռան չմնար, հոն եւս կը գործէ Հ.Մ.Մ. իր ֆութպոլի խումբով:

Իսկ Գանատան՝ մաս կը կազմէ նաեւ Մեծ Օղակին:

Ամենուրեք ծաղկեալ շրջան մըն է որ կը բոլորուի:

Եւրոպայի մէջ 1988ին տեղի պիտի ունենայ Հ.Մ.Մ.ի ընդհ. համագումարը:

Նոր Սերունդ Մշակութային Միութիւնը Հ.Մ.Մ.ի կողքին ունեցած է իր օգտաչատ գործունէութիւնը և ինք ալ իր կարգին՝ տարածած ամէն տեղ թերթ, թատրոն, պարախումբ, երգչախումբ; զանոնք ծաղկած պահելով ի սփիւռս աչխարհի:

Ապա հմուտ բանախօսը, Աթէնքի մեծ համագումարի ո-

(Շարունակութիւնը տեսնել էջ 3)

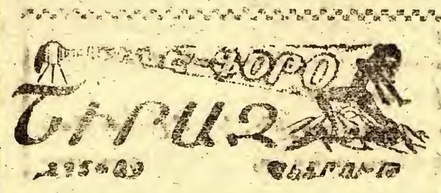

ՆԱԽԱԳԱՀ ՄՈՒՊԱՐԱՔԻ ՇՐՋԱԳԱՅՈՒԹԻՒՆԸ

(Շար. Ա. էջէն)

Մուպարաք կը մեկնի Իտալիա և կարեւոր խօսակցութիւններ պիտի ունենայ Իտալիոյ նախագահ Ֆրանչեսքօ Քոսիկայի եւ վարչապետ Ճիովաննի Կորիայի հետ; իսկ վաղը, Ուրբաթ, Վատիկանի մէջ պիտի տեսակցի Ցովհաննէս-Պօղոս Բ. Պապին հետ;

որովհետեւ, հնարաւորութիւն չունինք ոչ միայն այդ խումբերու երթուդարձը վճարելու, այլեւ՝ խումբերու այստեղ կեցութիւնը ապահովելու, այլապէս այդ ալ պիտի ընէինք: Պիտի փափաքէինք, որ երթուդարձը մենք վճարէինք իսկ հրաւիրող կազմը իր վրայ վերցնի այդ խումբերի կեցութիւնը:

(Վերջը յաջորդով)

ԻԲՐԵՒ ԳՐԱԽՕՍԱԿԱՆ

ԵՐԿՈՒ ԳՐՔԵՐ Ի ՍՊԱՍ ՀԱՅ ԴԱՏԻՆ

ԴԱՒԻԹ Յ. ԷՎԵՐԵԿԼԵԱՆ

«... Տոքթ. Դեորգ Պաղճեան երեւոյթ մըն է հայ իրականութեան մէջ, որ առաջին կը գտնէ կազմակերպութեան մը չափ:»

ՎԱԶԳԷՆ ԱՐՔ. ՔԷՇԻՇԵԱՆ

Վերջին հանի մը տարիներուն, կրկին աւագ մտաւորական եւ հայ դատի անհուսահատ մարտիկ՝ Տոքթ. Դէորգ Պաղճեան, լծուած մեղուաչան աշխատանքի, ի լոյս կ'ընծայէր գաղթերէն լեզուով հայ դատի ի սպաս երկու կարեւոր հատորներ.-

ա.- Le Probleme Arménien· Du Négativisme turc a l'activisme arménien. Քեպէէ նահանգի Արդարութեան նախարար՝ Հերպերթ Մարխի յառաջաբանով ուր ան կ'ըսէ.- «Մեծ պատուով ընդունեցի գրել սոյն յառաջաբանը հեղինակի փափաքին ընդառաջելով, կարելի է հարցնել թէ ո՞ւրկէ կը բխի տահազրգռութիւնս հայկական հարցին նկատմամբ: Միշտ ալ զգացուած եմ այս ժողովուրդին ողբերգութեամբ, ու այս զգացումս զօրացած է, Քեպէէի Ազգ. Խորհրդարանին մէջ ուր ամէն տարի, Ապրիլ ամսուն կը յիշատակուի հայկական ցեղասպանութիւնը»:

բ.- La Confiscation par le Gouvernement Turc des biens Arméniens· Բժիշկ, գրող հայ դատի մասնագէտ՝ իվ Թերնոնի յառաջաբանով:

Առաջինին գտած յաջողութենէն ետք, կրնանք ըսել թէ երկրորդին ձեռնարկումը անհրաժեշտ կը նկատուէր. մին՝ միւսին իբրեւ լրացուցիչ գործ: Ու այսօր խիստ կարեւոր այդ երկու նոր հատորներով կը հարստանայ հայ ժողովուրդի իրաւունքներն ու պահանջատիրութիւնը ապացուցանող փաստերու շարքը:

Իր առաջին գրովն՝ հեղինակը կը ներկայացնէ հայ ժողովուրդի պատմութիւնը որ կը հասնի մինչեւ հայկական հարցին միջազգային ճանաչման դէպքին, 1875 Սան Սթեֆանոյի եւ Պերլինի խորհրդաժողով: Ապա ան կը նկարագրէ բրիտանական հալածանքները որոնք պատճառ կը հանդիսանան 19րդ դարու հայ ազատագրական շարժման, հուսկ հասնելով մինչեւ 1915ի ցեղասպանութեան: Հոս հեղինակը կը ցուցաբերէ ցեղասպանութեան գործադրութեան այլազան փուլերը, կերպերը ու կը յանգի հայ ժողովուրդի ցարութեան հրաժիրին՝ Անկախ հանրապետութեան կազմութեան, Սեւրի դաշնագրին ապա հանրապետութեան խորհրդայնացման:

Հեղինակը կը մատնանշէ անպատիժ մնացած հայկական ցեղասպանութեան անժամանցելիութիւնը, յենուելով Մ.Ա.Կ.ի յայտարարութեանց վրայ, կը տեսէ բրիտանական ուրացումներն ու մեծ պետութեանց մեղսակիցլութիւնը որոնք պատճառ կը հանդիսանան 1965էն սկսեալ միջազգային զանազան մարմիններու մօտ յառաջ տարուող հայ դատի ախտաճանաչումներու հետապնդման եւ 1975ին ի վեր պոռթկում կու տան ահաբեկումներու գործադրման:

Հատորի վերջին բաժնին մէջ հեղինակը միջազգային էադմական յարաբերութիւններու լոյսին տակ ցոյց կու տայ հայկական հարցի լուծման կարելիութիւնները հիմնուած՝ օրէնքի եւ իրաւունքի վրայ:

Հմտօրէն կազմուած եւ ջախջախիչ փաստերով լի սոյն գրքին մասին գրախօսած են. Փրոֆ. Անահիտ Տէր Միքայէլեան, Տոքթ. Աւետ Գաբրիէլեան: Գնահատանքի գրերով հանդէս եկած են՝ Գերշ. Վազգէն Արք. Քէշիշեան, Տոքթ. իվ Թերնոն, Ճրանսուա Ռիկոյ եւ ուրիշներ:

Հարցազրոյցի մը ընթացքին, սոյն գրքին գտած արձագանգին ու տարածումին մասին մեր իրեն ուղղած հարցումին Տոքթ. Դ. Պաղճեան կը պատասխանէ.- «Ուղարկեցի ՄԱԿի մօտ՝ բոլոր պատասխանատու պետական պաշտօնեաներուն մէկ մէկ օրինակ 150 160 հատ, բրիտանական պատւիրակութիւնն ալ մէջը դնելով: Ասկէ զատ ղրկեցի նաեւ Ճրանսայի նախագահ պր. Միթրանի, Մարսիլիոյ հադամապետ՝ Կասթօնա Տիւբերի, Արժանթինի խորհրդարանի նախագահին, Ֆրանսուայ Ռիկոյի, տոքթ. իվ Թերնոնի, Դանիայի վարչապետ Պրայզ Մոլրոնի, Փիէռ Էլիօթ Թրիւդոյի, Ըրնէ Լեվեճի եւ այսպէս շատերու եւ գրեթէ բոլորէն սպասյ դրական պատասխան:

Ղրկեցի նաեւ Միացեալ Նահանգներու նախագահ Րէյկընի, նամակ մըն ալ կցելով ուր կը գրէի «Պիտեմ թէ հայկական ցեղասպանութեան մասին ինչ կը մտածէր երբեմնի Գալլիճարնոյ կառավարիչ Ռէյկրը: Պիտեմ նաեւ թէ ինչ կը մտածէ այսօրուան նախագահ Ռէյկրը, սակայն չեմ կարծեր որ ազգերու պատասպանութեան, ազատութիւններու պատասպանութեան գլուխը կեցող, ռահվիրայ հանդիսացող Միացեալ Նահանգները կարենան երկար աչեր եւս շարունակել մոռնալ, խուլ ականջ դնել հայկական ցեղասպանութեան եւ բարձի բող ընել հայկական հարցը եւ հայութեան անժամանցելի իրաւունքը:»

Անշուշտ Ռէյկրէ պատասխան չեմ ստացած, չեմ ալ սպասեր բայց ղրկեցի»:

Իր երկրորդ գրովն, հեղինակը մեծածաւալ էջերու մէջ, ի գիտ մանրակրկիտ պրպտումներու, արխիւային բազմաթիւ փաստաթուղթերու վրայ յենած, մի առ մի կ'ապացուցանէ հայ ժողովուրդի ունեցած անհամար կորուստները, որոնք այսօր կը հասնին առասպելական գումարներու:

Այս առթիւ նոյնպէս զօրաւոր փաստերով կը դրսեւորէ ու կ'ապացուցանէ այն բոլոր սադրանքներն ու խարդախութիւնը որ օրէնքի ճամբով ի գործ դրուեցան բուրք յաջորդական կառավարութիւններու կողմէ, հայոց ձեռքէն խլուած հարստութիւնը, լքեալ գոյքահոյակելով՝ վերջնականապէս իւրացնելու համար եւ այս՝ հակառակ միջազգային օրէնքի տրամադրութիւններուն:

Իր այս երկրորդ գիրի վերջաւորութեան, Տոքթ. Դ. Պաղճեան կ'անդրադառնայ նաեւ վերջին անիսներուն, Եւրոպական Խորհրդարանին վաւերացուցած ցեղասպանութեան ճանաչման առթիւ առած որոշումին, որուն մէջ՝ իմ կը մտանանէ հայկական հարցին լուծման անգոհացուցիչ ու բերի առաջարկները, զոր անընդունելի գտնելով՝ կը մերժէ, առանց արդար հատուցման, հրաժարիլ մեր անժամանցելի իրաւունքներէն:

Հուսկ հեղինակը ցոյց կու տայ, իբրեւ խլուած հայկական եկեղեցապատկան հարստութիւններու իրաւատէր՝ Կիլիկեան Կաթողիկոսութիւնը որ իրաւասութիւնը ունի՛, Լաճէյի Միջազգային Ատեանին առջեւ տէր կանգնելով պահանջելու իր արդար կորուստներուն հատուցումը:

Բաց ասի կ'առաջարկէ նաեւ գոյացնել համահայկական խորհուրդ մը, համայն հայութիւնը ներկայացնող որ մասնակցի ՄԱԿ ի ժողովներուն իբրեւ դիտող եւ խօսի այնտեղ հայոց իրաւունքներուն մասին:

Անհարժարութիւն պիտի լլլար, չգնահատել այն յոյժ կարեւոր եւ համբուրելի աշխատանքը որ իրագործած է յաջողութեամբ Տոքթ. Դէորգ Պաղճեան, պատրաստելով եւ հրատարակութեան տալով իր զոյգ գիրքերը որոնք արժանի են անհատներու եւ բարեխիղճ հոգիներու ֆալենտաճիքին:

(Մնդրէալ)

ՇՆՈՐՀԱԿԱԼԻՔ

Հայ Մշակոյթի Բարեկամներու Մարմինը, այսու կու գայ, իր շնորհակալութիւններ յայտնել Վենետիկի Մխիթարեան Միաբանութեան աղգամ, Փրոֆ. Հայր Լեւոն Զէքիեանին, որ ընդառաջելով իրեն յղուած հրաւէրին, եկած ատ եւ ժամանելով եւ հրապարակային դասախօսութիւններով, ելոյթներ ունեցաւ Գահիրէի եւ Աղեքսանդրիոյ մէջ:

Շնորհակալութիւն եգիպտահայ Թեմի Առաջնորդ Գերշ. Տ. Զաւէն Ս. Արեպս. Զիճյեանին, Եգիպտահայ Կաթողիկէ Համայնքի Վիճակաւոր Գերապ. Տաճատէր Եպս. Պայեանին, Հելիոպոլսոյ Ս. Թէոդոս Հայ Կաթողիկէ Եկեղեցւոյ ժողովրդապետ Գերյարգելի Պետրոս Ծ. Վրդ. Թարմունիին, Գահիրէի Հայ Գեղարուեստասիրաց Միութեան, Հելիոպոլսոյ Ցուսաբեր Ա. կումբի եւ Աղեքսանդրիոյ Ցարաջդիմասէր Ակումբի Վարչութեանց, որոնք, իրենց ներկայութեամբ եւ կազմակերպական աշխատանքներուն գործակցութեամբ, մեծապէս սատարեցին Մարմնիս նախաձեռնած դասախօսական երկհատոր տրամաբանգրած յաջողութեան:

Շնորհակալութիւն նաեւ, ՍՐԵՒ եւ ՅՈՒՍԱԲԵՐ Օրաթերթերու եւ ՋԱՀԱԿԻՐ Շաբաթաթերթի խմբագրութեանց, որոնք, ձեռնարկներու յայտարարութեամբ եւ տեղեկատուութիւններով՝ արձագանգեցին մեր գործունէութեան:

Կրկնակ շնորհակալութիւն եւ յաջողութիւն իրենց:

ՀԱՅ ՄՇԱԿՈՅԹԻ ԲԱՐԵԿԱՄՆԵՐՈՒ ՄԱՐՄԻՆ

Գահիրէ, 1 Փետրուար 1988

ՄՈՆՐԷԱԼԱՀԱՅ ԱՐՁԱԳԱՆԳ

(Շարունակութիւնը Բ. էջէն)

Ըոշումներու լոյսին տակ, կը պարզէր Մ.Դ Հ.Կ.ի ուղեգիծը մանրամասնօրէն բացատրելով հայրենիքի, հայ եկեղեցւոյ և կուսակցութեանց վերաբերեալ որդեգրուած ուղղութիւնները, հուսկ կը թուէր Հարիւրամեակի հանդիսութիւններու չքեղ շարքը որ պիտի փակուէր Երեւանի մէջ կայանալիք եզրափակիչ մեծ հանդիսութեամբ մը:

Հուսկ կը յայտնուր թէ արդէն իսկ ձեռնարկուած է սոյն թուականը պանծացնող ծուշամատեաններու շարքի մը հրատարակութեան և կը պատասխաներ ներկաներու հարցումներուն

Բանախօսն ու անոր խօսքը մեծապէս կը գնահատուէր ներկաներու կողմէ:

Հ. Բ. Ը. Մ.-ի «ՈՍԿԵԱՅ ՏԱՐԻՔ» ՅԱՆՁՆԱԽՈՒՄԲԻ ԵՐԵԿՈՆ

Պատասխանելով մեզի ուղղուած հրաւէրին, 2 Յունուար 1988ի կիրակի երեկոյեան, ներկայ կը գտնուինք, աւանդութիւն դարձած և անհամբերութեամբ սպասուղ ամանորեայ երեկոյթին զոր ամէն տարի քաղաքիս Հ.Բ.Ը.Մ.ի վարչութիւնը կը սարքէ ի պատիւ «Ոսկեայ Տարիք Յանձնախումբ» անդամներուն որոնք՝ այդ առթիւ իրենց կարգին կը բեմադրեն թատերախաղ մը մասնակցութեամբ մամիկներու և պապիկներու:

Այս տարուան նիւթն էր՝ «Բարի բժիշկը» որուն դերակատարներն էին 10 գնահատելի և եռանդաշատ անձեր, ղեկավարութեամբ Պր. Ներսէս Տօլմաճեանի:

Բացման խօսքը կը կատարէր ատենապետուհի Տիկին Ազատուհի Կիւլեան ու կը սփռէր շնորհակալութիւններ բոլոր այլակիցներուն:

Զաւեշտախառն ամանքով մը երկար կ'ուշանար 96 գարուններով զարդարուած Տիկին Վ. Գրիգորեան: Կ'արտասանէին Տիկնայք Պ. Փարթամեան և Վ. Վարդանեան իսկ դաշնակի վրայ՝ ի յիշատակ տիկին Լիւսի Քեսթէքեանի կը նուագէր Տիկին Լ. Մուղղանի:

Խօսք առնելու հրաւիրուելով, Տոքթ. Երթ. Էսէկիւլեան կը ձաղկէր օտարախօսութիւնը, կը գովէր հայ մամիկները որոնք կը ջանային թուրք կանգնել այդ չարիքին դէմ:

Ուշիչ էր Հ.Բ.Ը.Մ.ի նախկին ատենապետ Տիար Թագ Սերաֆարեանի զեկավարած «Նուիրատուութեան Պահը» որու ընթացքին կը տեսնէինք, տասնեակներով չարքի կանգնած ալեհեր ու կորագամակ ծերունիները որոնք կ'արտորային իրենց լուման հասցնել քարտուղարութեան:

Յանուն Հ.Բ.Ը.Մ.ի վարչութեան և ատենապետ Տոքթ. Յովհ. Պալապանեանի, Պր. Վահան Գազանճեան կը կատարէր շնորհաւորութեան ու մաղթանքի խօսքեր:

Հուսկ՝ Սրժ. Տէր Բարթող Ա. քհնյ. Խրքաճեանի օրհնութեամբ և բոլորի կողմէ խմբերգուած Տէրունական աղօթքով վերջ կը գտնէր երեկոն:

Շա՛տ ապրիք բարեկամներ, ցտեսութիւն մինչեւ յաջորդ կաղանդ:

ԴԱՒԻԹ Յ ԷՎԵՐԵԿԼԵԱՆ

(Մնդրէալ)

ՋԱՀԱԿԻՐ
ԱԶԳԱՅԻՆ ԳՐԱԿԱՆ ԸՆԿԵՐԱՅԻՆ ՆԱԽԹԱԹԵՐԹ
4 ՓԵՏՐ. 1988

ՀՈԳԵՀԱՆԳԻՍՏ

Քիլաուիֆիոյ մէջ (Մ. Ն.) իր մահկանացուն կնքած Ճախկին Աղեքսանդրապոլցի, Ազգային Ճուիրատու, Մկրտիչ Գէորգ Գալայեանի կինը՝ Տիկին Աստղիկ եւ իրենց որդիները՝ Ձաք Գալայեան:

Այս կիրակի, 7 Փետրուար 1988ի առաւօտեան, Ս. Գրիգոր Լուսաւորիչ եկեղեցւոյ մէջ, յաւարտ Ս. Պատարագի, պիտի կատարուի հոգեհանգստեան պաշտօն Ազգային Ճուիրատու՝

ՏԷՐ ԵՒ ՏԻԿԻՆ ՄԵԹՐ ԳԷՈՐԳ ԵՒ ԱՍՏՂԻԿ
ԳԱՅԱՐԵԱՆՆԵՐՈՒ, ԻՐԵՆՑ ՈՐԴԻՈՅՆ՝ ՁԱՔ ԳԱՅԱՐԵԱՆԻ
ԵՒ ԱՍԼԱՆԵԱՆ ԳԵՐԴԱՍՏԱՆԻ

ներկայութեան հոգիները ի հանգիստ:

ԱԶԳԱՅԻՆ ԻՇԽԱՆՈՒԹԻՒՆ - ԳԱՀԻՐԷ

ՀՈԳԵՀԱՆԳԻՍՏ

Տիկին Արշալոյս Վուգուճեան եւ զաւակները՝ Շուշան եւ Պերճ, տիար Սարգիս Վուգուճեան, տէր եւ տիկին Վուգուճեան եւ զաւակուհի (Աւստրալիա), տէր եւ տիկին Թորոս Գասապեան (Աւստրալիա) եւ համայն սգակիր պարագաները կը ծանուցանեն, թէ կիրակի 7 Փետրուար 1988, առաւօտեան, յետ աւարտման Ս. Պատարագի, Գանձատէր Ս. Գրիգոր Լուսաւորիչ մայր տաճարին մէջ, հոգեհանգստեան պաշտօն պիտի կատարուի իրենց սիրելի ամուսնոյն, հօր, եղբօր եւ ազգականին՝

ՈՂԲ. ԽԱՉԻԿ ՎՈՒԳՈՒՖԵԱՆԻ

մահուան քառասունքին առթիւ:

Հանգուցեալին յետսակը յարգողները կը խնդրուի ներկայ գտնուիլ:

«ՊԸԼԸՔՏԱՆԵԱՆ» ՀԱՆԴԻՍԱՍՐԱՀ - ՀԵԼԻՈՊՈԼԻՍ

Կիրակի, 13 Mars 1988, Երեկոյեան ժամը 7 ին

ԳՆԱՀԱՏԱՆՔԻ ԵՒ ՄԵԾԱՐԱՆՔԻ ՀԱՆԴԻՍՈՒԹԻՒՆ

ԺԱՊ ՅԱԿՈԲԵԱՆԻ

50-ԱՄԵԱՅ ԲԱՆԱՍՏԵՂԾԱԿԱՆ ՎԱՍՏԱԿԻՆ

Բարձր Հովանաւորութեամբ

ԳԵՐԾ. Տ. ՋԱՒԷՆ ԱՐՔ. ՉԻՆՉԻՆԵԱՆԻ

Նախաձեռնութեամբ

ՊԼՐՊԼԵԱՆ և ԳԱԼՈՒՍՏԵԱՆ ՎԱՐԺԱՐԱՆՆԵՐԻՒ

Երբեմնի Սաներուն

ԿԱՐԳԱԴԻՐ ՅԱՆՁՆԱԽՈՒՄԲ

Խ. ՄԻՈՒԹԵԱՆ 51ՐԴ ԱԽՈՅԵԱՆՈՒԹԵԱՆ ԳԾՈՎ

«ԱՐԱՐԱՏ»Ի ԵՐԹԻ ՄՐՑՈՒՄՆԵՐՈՒՆ ՅԱՅՏԱԳԻՐԸ

Խ. Միութեան 1988-ի Բարձրագոյն Լիկայի Ճութպոլի ախոյեանութեան մրցումները կը սկսին Mars 7 ին, մասնակցութեամբ 16 խումբերու:

Ստորեւ մեր ընթերցողներուն կը ներկայացնենք հայրենի «Արարատ»ի երթի մրցումներուն յայտագիրը.

ՄԱՐՏ	7ին	Արարատ	— Տինամօ (Մինսկ)
	12ին	Արարատ	— Ժալգիրիս (Վիլնիուս)
	20ին	Լոկոմոթիւ (Մ.)	— Արարատ
	27ին	Զենիթ	— Արարատ
ԱՊՐԻԼ	9ին	Արարատ	— Նեֆթչի (Պաքու)
	13ին	Արարատ	— Տինամօ (Մոսկուա)
	18ին	Տինամօ (Թիֆ)	— Արարատ
	30ին	Արարատ	— Տնեպր (Տնեպրոփ.)
ՄԱՅԻՍ	4ին	Արարատ	— Շախտիոր (Տոն.)
	14ին	Չերնոմորեց	— Արարատ
	27ին	Սպարտակ	— Արարատ
ՀՈՒՆԻՍ	26ին	Արարատ	— Կայրաթ (Ալմա Աթա)
	30ին	Արարատ	— Թորփեդօ (Մոսկուա)
ՀՈՒԼԻՍ	8ին	Տինամօ (Քիև)	— Արարատ
	12ին	Մետալիստ	— Արարատ

ՀԱՅԱՍՏԱՆԻ ՀԱՆՐԱՊԵՏՈՒԹԵԱՆ ՆԱԽԱԳԱՀ ՄԻՔԱՅԷԼ ՍՈՒՍՈՎԻ ՀԱՆԳՈՒՑՄԱՆ ԱՌԹԻՒ

Ազգային Ժողովի Նախագահ Միքայէլ Սուսովի հանգուցման առթիւ, Ազգային Ժողովի Նախագահութիւնը կը յայտնէ, որ Սուսովի հոգեհանգստեան արարողութիւնը պիտի կատարուի Երեւանի Ս. Գրիգոր Լուսաւորիչ մայր տաճարին մէջ, Փետրուար 13, Շաբաթ, ժամը 10ին:

Ազգային Ժողովի Նախագահութիւնը կը յայտնէ, որ Սուսովի թաղման արարողութիւնը պիտի կատարուի Փետրուար 14, Կիրակի, ժամը 10ին, Երեւանի Կոմիտաս պանթէոնին մէջ:

Ազգային Ժողովի Նախագահութիւնը կը յայտնէ, որ Սուսովի յուղարկաւորութիւնը պիտի կատարուի Փետրուար 14, Կիրակի, ժամը 12ին, Ազգային Ժողովի շէնքի առջեւ:

ՆԱԽԱԳԱՀՈՒԹԻՒՆ

(ԵԳԻՊՏԱԿԱՆ ՈՍԿԻՈՎ)

Իրենց չատ սիրելի ամուսնոյն, հօր, եղբօր և աներձագին՝ ողբ. Խաչիկ Վուգուֆեանի մահուան քառասունքին առթիւ, այրի տիկին Արշալոյս Վուգուֆեան և զաւակները՝ Շուշիկ և Պերճ, տիար Սարգիս Վուգուֆեան, տէր և տիկին Թորոս Գասապեան եւ զաւակուհի, տէր և տիկին Կարապետ Վուգուֆեան և զաւակուհի կը նուիրեն.

Եկեղեցւոյ Պայծառութեան Այծեմնիկի	30
Տիկնանց Միութեան	30
Հայ Կարիքի Խաչին	30
Գալուստեան Ազգ. Վարժարանին	30
Նուպարեան Ազգ. Վարժարանին	30
Կոկանեան Սրահին	30
Հելիոպոլսոյ Ծուսաքեր Ակումբին	30
«Արեւ»ին	30
«Ծուսաքեր»ին	30
«Ջահակիր»ին	30

Տիկին Սոնա Քիւրտեան և զաւակուհի (Աւստրալիա) իրենց սիրելի մօրեղբօր՝ ողբ. Խաչիկ Վուգուֆեանի մահուան քառասունքին առթիւ կը նուիրեն.

«Արեւ»ին	10
«Ծուսաքեր»ին	10
«Ջահակիր»ին	10

Իրենց սիրելի մօրեղբօր՝ ողբ. Խաչիկ Վուգուֆեանի մահուան քառասունքին առթիւ, տէր և տիկին Սեդրակ Գասապեան և զաւակուհի (Աւստրալիա) կը նուիրեն.

«Արեւ»ին	10
«Ծուսաքեր»ին	10
«Ջահակիր»ին	10

Իրենց սիրելի մօրեղբօր՝ ողբ. Խաչիկ Վուգուֆեանի մահուան քառասունքին առթիւ, տէր և տիկին Ռաֆֆի Գասապեան (Աւստրալիա) կը նուիրեն.

«Արեւ»ին	10
«Ծուսաքեր»ին	10
«Ջահակիր»ին	10

Իր սիրելի քեռայրին՝ ողբ. Խաչիկ Վուգուֆեանի մահուան քառասունքին առթիւ, տիկին Զապէլ Մանասէրեան (Գանատա) կը նուիրէ.

«Արեւ»ին	10
«Ծուսաքեր»ին	10
«Ջահակիր»ին	10

Իրենց սիրելի քեռայրին՝ ողբ. Խաչիկ Վուգուֆեանի մահուան քառասունքին առթիւ, տէր և տիկին Սեդրակ Գասապեան և զաւակուհի (Աւստրալիա) կը նուիրեն.

«Արեւ»ին	10
«Ծուսաքեր»ին	10
«Ջահակիր»ին	10

Իրենց սիրելի քեռայրին՝ ողբ. Խաչիկ Վուգուֆեանի մահուան քառասունքին առթիւ, տէր և տիկին Արսէն Թունճեան (Գանատա) կը նուիրեն.

«Արեւ»ին	10
«Ծուսաքեր»ին	10
«Ջահակիր»ին	10

(Այս գոլորնուիրատուութիւնները ստանալ «Ծուսաքեր»էն)

Պր. Պերճ Աստուրեանի ընդ օր. Անի Լիլլոզեանի բարեբաստիկ ամուսնութեան ուրախ առթիւ, վասն չնորհաւորութեան տիար Վրէժ Սէֆէրեան (Աղեքս.) կը նուիրէ.

«Ծուսաքեր»ի ֆոնտին	10
«Ջահակիր»ի ֆոնտին	10

Ստանալ («Ջահակիր»էն)

ՀԱՅ ԳԵՂԱՐՈՒԵՍՏԱՍԻՐԱՑ ՄԻՈՒԹԻՒՆ
ՀԱՅԿԱԿԱՆ ԸՆԹԵՐՑԱՍՐԱՀ — ԿՈԿԱՆԵԱՆ ՍՐԱՀ

Հինգշաբթի, 11 Փետրուար 1988, կ. է. ժամը 9-ին

Հ.Գ.Մ.Ի ԹԷՔԷԵԱՆ ՍՐԱՀԻՆ ՄԷՋ

Վարդանանց Տօնակատարութիւն

ՕՐՈՒԱՆ ՊԱՏԳԱՄԱՒՕՐ

ԳԵՐԹ. Տ. ՋԱՒԷՆ Ս. ԱՐՔ. ՉԻՆՉԻՆԵԱՆ

Բարեխնամ Առաջնորդ Եգիպտահայոց

ԳԵՂԱՐՈՒԵՍՏԱԿԱՆ ՊԱՏՇԱՃ ՅԱՁՅԱԳԻՐ

ԱԻԱՆԴԱԿԱՆ ՔԷՇԿԷԿԻ ՍՊԱՍԱՐԿՈՒԹԻՒՆԻՆ

Սիրալիր հրաւէր բոլորին

ՀԱՅԿԱԿԱՆ ԸՆԹԵՐՑԱՍՐԱՀ
ԳԱՀԻՐԷ

ԳՐԱՒՈՒԱԾ ԹՈՒԱԿԱՆՆԵՐ

Հ. Մ. Մ.

Հինգշաբթի, 25 Փետրուարէն կիրակի 28 Փետրուար 1988

ՓԻՆԿ-ՓՈՆԿԻ ՄԻՋ-ԱԿՈՒՄԲԱՅԻՆ ՄՐՑԱՇԱՐՔ

«ՆՈՒՊԱՐ ՊԱԼԱԵԱՆ»

Գ. ՋԱԼԵՆՃ ԲԱԺԱԿԻՆ ՇՈՒՐՋ (ԺԳ. ՏԱՐԻ)

Ն. Ս. Մ. Մ.

Հինգշաբթի, 17 Mars 1988, կ. է. ժամը 8.30ին

ԸՆԴՈՒՆԵԼՈՒԹԻՒՆ Ի ՊԱՏԻՒ

ՀԱՅ ՄԱՅՐԵՐՈՒՆ

Կիրակի, 3 ԱՊՐԻԼ 1988

ԵՐԻՏԱՍԱՐԴԱԿԱՆ ԾԱՂԿԱՏՕՁ - ՊԱՐԱՀԱՆԴԷՍ

կը խնդրուի ներկայ ունենալ:

Հ.Մ.Ը.Մ.ՆՈՒՊԱՐ - ԱՂԵՔՍԱՆԴՐԻԱ

Կիրակի, 14 Փետրուար 1988

կէսօրուայ ճաշի Սպասարկութիւն

(Պատրաստուած՝ Մխիթեանց Տիկիններուն կողմէ)

Ճաշացուցակ: Ոտքի, փուռի մսապուրի, սուրճ, սմուշի եւ պտուղ

Նոյն օր, կէսօրէ եմ ժամը 3 30-ին

ՓԻՆԿ-ՓՈՆԿԻ ՄԻՋ-ՔԱՂԱՔԱՅԻՆ ԲԱՐԵԿԱՄԱԿԱՆ ՄՐՑՈՒՄ

Հ. Մ. Մ. (ԳԱՀԻՐԷ) — Հ.Մ.Ը.Մ.-ՆՈՒՊԱՐ (ԱՂԵՔՍ.)

ԿԱՐԵՒՈՐ.- Կէսօրուայ ճաշի սպասարկութեան կանոնաւորութեան համար կը խնդրուի նախապէս ապահովել ճաշերը մինչեւ Ուրբաթ, 12 Փետրուար 1988: Ուրբաթ օրուընէ ետք եղած դիմումները նկատի պիտի չառնուին:

ԳՐԱՒՈՒԱԾ ԹՈՒԱԿԱՆՆԵՐ

Շաբաթ, 5 Mars 1988

ԲԱՑՈՒՄ ՈՂԲ. ՎԱՀՐԱՄ ԹՕՍՈՒՆԵԱՆ
ԺՈՂՈՎԱՍՐԱՀԻՆ

Կիրակի, 6 Mars 1988

ՄԻՋ-ՄԱՍՆԱՃԻՒՂԱՅԻՆ ՄԱՐԶԱԿԱՆ ՕՐ

Իրենց սիրելի քրոջ՝ ողբ. Արմենիկ Շամլեանի, ծնեալ Եկարեան (Երեւան), մահուան տխուր առթիւ, փոխան հոգեհանգիստ տէր և տիկին Վազգէն Եկարեան կը նուիրեն.

Եկեղեցւոյ Պայծառութեան	20
Աղքատախնամին	20
Փօլ Քիլիտճեան	
Հրատարակչական Ֆոնտին	20
Գալուստեանի ճաշի սեղանին	20
Այծմնիկի Հանգստեան Տան	20
Հայ Կարիքի Խաչին	20
Գերեզմանատան Բարեզարդման	20
«Արեւ»ին	20
«Ծուսաքեր»ին	20
«Ջահակիր»ին	20

(Ստանալ «Արեւ»էն)

ՓՕԼ ՔԻԼԻՏՃԵԱՆ ՀՐԱՏԱՐԱԿՉԱԿԱՆ ՖՈՆՏԻՆ

Ողբ. Արմենիկ Շամլեանի, ծնեալ Եկարեան (Երեւան) մահուան տխուր առթիւ, վասն ցաւակցութեան տէր և տիկին Փօլ Քիլիտճեան կը նուիրեն 20 եգ. ոսկի:

Ողբ. Լինա Մինէթեանի մահուան առաջին տարելիցին առթիւ, տէր եւ տիկին Փօլ Քիլիտճեան կը նուիրեն 20 եգ. ոսկի:

Ողբ. Անահիտ Օհանեանի կսկծալի մահուան տխուր առթիւ, վասն ցաւակցութեան կը նուիրեն.

Տէր և տիկին Փօլ Քիլիտճեան 20
Տիար Արտաշէս Վարդուկեան 20

ՉԱՔԱԿԻՐ

ԱԶԳԱՅԻՆ ԳՐԱԿԱՆ ԸՆԿԵՐԱՅԻՆ ԵՄԲԱԹԱԹԵՐԹ

چاهاكير

جريدة أسبوعية

ص.ب ٢١١١ بالقاهرة ج.ع.م . ت ٩٣٤٩٠٨

صاحبة الامتياز ، السيدة عادلة سيرديبيان (بالالبان)

TCHAHAKIR

HEBDOMADAIRE ARMENIEN

B.P. 2111 Le Caire (R.A.U.) • Tél. 934908

Adresse Télégraphique : TCHAHAKIR, Cairo

Rédacteur en chef : SARKIS BALAYAN

Հիմնուած՝ 1948

Տպագրատէր — Ա.ՔԱՏ. ՍԵՐՈՎԲԵԱՆ

Պետականատէր՝ խմբագիր — ՍԱՐԳԻՍ ՊԱԼԱՆԵԱՆ

ՆՈՐ ՇՐՋԱՆ ԹԻՒ 1127 — ՀԻՆԳՇԱԲԹԻ 11 ՓԵՏՐՈՒԱՐ 1988 ՀԱՏԸ ՁԵՌԲԷ 10 ԵԿ. ԴՀԿ. عدد رقم ١١٢٧ — الخميس ١١ فبراير ١٩٨٨

ԽՄԲԱԳՐԱԿԱՆ

Վարդանանց Յաւերժացեալ Դասը

Որ զմահ ոչ գիտէ՝ երկնչի ի մահուանէ,
Իսկ որ գիտէ զմահ՝ ոչ երկնչի ի մահուանէ:
ԵՂԻՇԷ

Սրբոց Վարդանանց Զօրավարաց փառահեղ սօնն է այսօր: Իւրաքանչիւր հայ տարեց անձ, իւրաքանչիւր հայ չափահաս, իւրաքանչիւր հայ երիտասարդ, իւրաքանչիւր հայ մանուկ, երկրագունտի ո՛ր անկիւնն ալ գտնուի, կը զգայ, կը մտածէ, գիտէ, կը գիտակցի և կը հաւատայ, որ՝

Հայոց պատմութեան հրաշափառ մէկ էջն է Ղեւոնդեանց եւ Վարդանանց պատերազմը՝ քրիստոնէական Հաւատքի եւ Հայրենիքի ոսոխ ներքին ու ժողովրդային:

Զօրրորդ դարուն, Պարսից Սասանեանց չհնչհաճերը՝ իշխանը փորձեցին՝ պատերազմներով՝ իրենց հնազանդեցնել հայ Արշակունի արքաները՝ հայերը հեռու պահելու համար աճող Քրիստոնեական ազդեցութենէն և մշակոյթէն:

Հինգերորդ դարուն՝ հայութիւնն արդէն տիրացած էր իր ամբողջական ազատութեան և ինքնուրոյնութեան՝ նախ Քրիստոնէական լոյս-կրօնի մուտքով ի հայս (Դ.Դար), ապա՝ Ս. Սահակի, Ս. Մեսրոպի և Վռամշապուհի իրականացուցած հայ Այբուբէնի գիւտով:

Զուր անցան Քաղկեդոնի տնտեսա-քաղաքական հալածանքները՝ Դենշապուհի ձեռամբ: Միհրներսեհ նախարարապետը առաջարկեց Քազկերտին, որ Հայաստանը վերջնապէս Արեաց երկրի կողքին ընդմիշտ ունենալու համար՝ պէտք է հրաժարեցնէ Քրիստոնէութենէն և մտցուի Զրադաշտականութեան (կրակապաշտութեան) հեթանոսութեան ներքեւ:

«Ո՛չ» պատասխանեց Վաղարշապատի հայոց աւագանին (կաթողիկոս և նախարարութիւնք): «Այս հաւատքէն (Քրիստոսէն) մեզ ոչ ոք կրնայ խախտել, ոչ երկինքի հրեշտակները և ոչ ալ երկրի բանակները, ոչ սուրը և ոչ հուրը, ոչ ջուրը և ոչ ալ այլ գառն հարուածները...»:

Այս մեծ «Ոչ»ը կը վերլանար սա խօսքով. «Քու սուրդ և մեր պարանոցը...»:

Հինգերորդ դարու Հայերը այս «Ոչ»ը պաշտպանեցին, այսինքն իրենց Հաւատքն ու Հայրենիքը պաշտպանեցին Ղեւոնդեանց և Վարդանանց կարմիր Արիւնովը՝ Աւարայրի դաշտին մէջ, անհաւասար ճակատամարտի մը ընթացքին...:

Զանձնախնեաց սպարապետ Վարդան Մամիկոնեանի բանակը: Մինչ տուին 1036 նահատակ՝ պարսիկ բարձրաւն և փիղերուն: Պարտուած էր Հայաստան և յանձնուած էր Քազկերտին:

Իրապէս պարտո՞ւած էր Աւարայրեան Հայաստանը սակայն:

Ո՛չ, ո՛չ, երբե՛ք...:

Խղճի և գաղափարի, հաւատքի և հայրենիքի պատուհասի մը մէջ պարտութիւնը՝ պարտութիւն չի՛ նշանակեր՝ ո՛չ երկրի վրայ և ո՛չ ալ երկինքի մէջ: Եւ երկինք, Տէմուտ գետի եզերին Թափուած արեան ծաղիկներէն (Բռնահարեալ փարթիսանական կռիւներէն) հայոց պարզեւեց Նուարսակի դաշինքին փունջը, որով, Նեխուժող և երկիրը զաւթող Պարսիկները ընդունեցին և ստորագրեցին որ՝

Հայաստան պիտի մնայ
իր ժողովուրդի ընտրած
հաւատքին մէջ անփոփոխ:

Այնուհետեւ, զարե՛ր ու զարե՛ր, մարտնչող Դաւթ երով, փիլարտոններով, Ռուբէններով, Աչտարակեցիներով, Փիրուժ հանններով, Փարամազներով և Բաղրամհաններով՝ վաւերացուեցաւ և յաւերժացուեցաւ այն դասը, որ կը պատգամէ, թէ՝

ՆԱԽԱԳԱՀ ՀՈՍՆԻ ՄՈՒՊԱՐԱՔ

ԵԳԻՊՏՈՍ ՎԵՐԱԴԱՐՁԱՒ

Անցեալ Ուրբաթ, վատիկանի մէջ, Յովհաննէս-Պօղոս Բ. Պապը ընդունեց նախագահ Մուպարաքը, ու քննարկեցին հասարակաց շահագրգռութեան առարկայ միջազգային հարցեր, պաղեստինեան դասը, նախագահ Մուպարաքի յաջողած խաղաղասիրական նախաձեռնութիւնը իր երկրին և ամերիկեան շրջանի պետութեան նախօրեակին եւ Սրբազան Պապին ճիգերը, պաղեստինցի ժողովուրդի ցաւերը մեղմելու ու յատկապէս երուսաղէմի հարցը լուծելու կապակցութեամբ:

Նախագահ Մուպարաք, Իտալիայէն առաջ աշխատանքային այցելութեամբ ժամանեց Թէնք ու ապա Անգարա, եւ բնակչութեան դէմ խօսակցութիւններ ունեցաւ այս երկիրներուն նախագահներուն և վարչապետներուն հետ:

Նախագահ Հոսնի Մուպարաք իր շրջագայութենէն առաջ Գահիրէ վերադարձաւ անցեալ Շաբաթ օր:

Անցեալ երեքշաբթի, նախագահ Մուպարաք նախագահեց Նախարարաց Խորհուրդի ժողովը, և պարզեց իր շրջագայութեան և խաղաղութեան հաստատման ճիգերու արդիւնքները, առաջադրելով խաղաղութեան միջազգային համաժողովի կայացումը, լուծելու համար պաղեստինեան դասը և դադրեցնելու Արեւմըտեան Ափի և Կազզայի արաբ բնակչութեան դէմ իսրայէլեան բռնութիւնները, ինչպէս նաեւ Ծոցի պատերազմը Իրաքի և Իրանի միջեւ:

Նախագահը բացատրեց նաեւ տնտեսական և գանձային հարցերու շուրջ իր խօսակցութիւններու արձանագրած արդիւնքները ու երկկողմանի յարաբերութիւններու ամրապնդման հորիզոնները եգիպտոսի ու իր այցեյած երկիրներուն միջեւ, որոնք են Դաշնակցային Գերմանիա, Մեծն Բրիտանիա, ԱՄՆ, Ֆրանսա, Մարոք, Իտալիա, Վատիկան, Ծունաստան և Թուրքիա:

ՔԱՋՆ ՎԱՐԴԱՆ ՄԱՍԻԿՈՆԵԱՆ

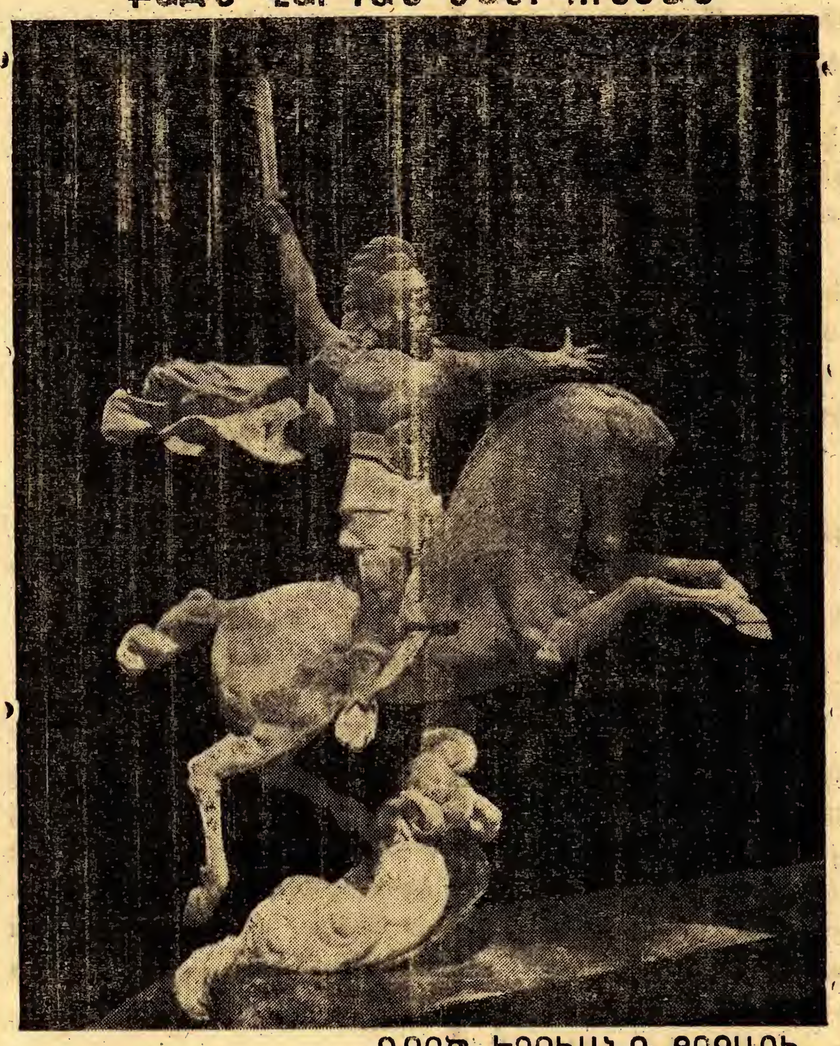

ԳՈՐԾ ԵՐՈՒԱՆԴ ՔՈՉԱՐԻ

Հաւատքի եւ Հայրենիքի
համար մղուած պայքարներուն
մէջ երբեմ պարտութիւն
չի՛ տեսնուիր...

Այլ՝ մի՛շտ յաղթանակ, յաղթանա՛կ պանծալի:

Փա՛ռք և Օրհնութիւն անմահ Ղեւոնդեաններուն և Վարդանանց զօրավարներուն:

ՄԵԾՆ ԲՐԻՏԱՆԻԱ

ՆՈՐ ԵՐԿՇԱԲԱԹԱԹԵՐԹ «ԿՈՉՆԱԿ»

Վերջին պահուն, ուրախութեամբ ստացանք Ուրբաթ, 5 Փետրուար 1988ին, Լոնտոնի մէջ սկսած հրատարակուիլ «ԿՈՉՆԱԿ» երկշաբաթաթերթի առաջին թիւը:

«Կոչնակ»ի խմբագրապետը է հասարակական գործիչ, բանաստեղծ և գրող Մանուէլ Մգամեան:

Քաջողութիւն և յաջողութիւն կը մաղթենք մեր նոր պաշտօնակից «Կոչնակ»ին: Վրոտան ենք, թէ ան օգտակար դեր և երախտաշատ առաքելութիւն պիտի ունենայ Սրտպատ ամբողջ հայութեան և մասնաւորաբար անգլիահայ գաղութին ներս:

Թերթին հասցէն է.

GOTCHNAG BIWEEKLY
P. O. Box 1009
LONDON NW2 7DW
(United Kingdom)

ՅՈՐՀԱՒՈՐՈՒԹԻՒՆ

Վարդանանց ոգեւորեալ Տօնին առթիւ, «Չահակիր» ջերմօրէն կը մաղթէ իր այն աբոնատներուն, որոնց վճարման ժամկէտը կ'ըլլայ Վարդան, Ղեւոնդ, Վահան, Սուրէն, Վազգէն, Ներսէն, Առտակ, Գիւտ, Թաթուլ, Արտաւիր, Շմաւոն, Տաճատ, Ասոմ, Կարէն, Խորէն, Հայկ, Համայեակ, Տիգրան, Ներսես, Արամ, Շուշան եւ այլ հայկական անուններով, որոնք մասնաւոր տօնակատարութեան առիթներով չուզեն մեր օրացոյցին մէջ:

ՄՈՆԹՐԷԱԼ

ՅԻՇԱՏԱԿԵԼԻ ՏԱՐԵԴԱՐՁ ՄԸ

(ՔԱՆԱՄԵԱԿ ԱՐԺ. ԲԱՐԹՈՂ Ա. ՔՀՆՅ. ԽՐՔԱՃԵԱՆԻ)

Դրագրաճին մէջ՝ ճիշտ ճի կը ժպտի ինծի, գողտրիկ գրոյկ մը գեղատիպ ու գերք յուշարա՛ր պարտաճանաչ, կը յիշեցնէ քուակաճ մը գեղեցիկ, անմոռանալի։

Ար. Ծ. Բարթող Ա. ճճյ. Խրմաճեանի ճամաճայական ձեռնադրութեան ճասնամեակին (1966-1986) ձօնուած արժէքաւոր, պատկերազարդ եւ քանկագին վկայութիւններ պարփակող յուշամատեան մրն է ան, արժանի՝ ո՛չ միայն գրագրաններ զարդարելու այլ նաեւ բնակելու, ուսերու եւ յիշողութեանց մէջ։

Աւդարեւ ճոյլ մը ոսկեսիրս Մոնրէալաճայեր, տարի մը առաջ այս օրերուն, 31 Յունուար 1987ի գեղեցիկ երեկոն, սարճեր էին արժանաւոր Հովիւին արժանի՛ ծնողատարութիւն մը զոր ճանած էր ճովանաւորել Գանատաճայոց Առաջնորդ՝ Գերշ. Տ. Վազգէն Արճ. Քհ. Բէրճետեան։

Ցեղ մեղ ճարկերոյթին, որուան ճանդիսավար պր. Վաճէ Քեթիի ճրաւէրով կը գործադրուէր ընծիր յայտագիր մը զոր կը ներկայացնէին «Ս. Գրիգոր Լուսաւորիչ» Շաբաթօրեայ, «Արմէն Քեալէ-Ալեմ Մաուկեան» վարժարաններու ազակերտներն ու «Կոմիտաս» դպրաց դասը եւ այլ արուեստագէտներ։

Ծծումբի սիրալիր խոսքերով ելոյթ կ'ունենայինք, ճերթաբար, բազաճի ճայ մեծամեծներ, Ազգ. պատասխանատու անձնաւորութիւններ, բարձրաստիճան եկեղեցականներ, պատասխանական ճրաւիրեալներ որոնք բոլորն ալ վեր կ'առնէին արժանիքն ու ծառայութիւնները օրուան Արժանաւորն ճօրեղբարքն։

***

Ահա՛, յուզումով կը թերթատեմ ցուցամատեանը ուր կը բացուի Վազգէն Ա. Վեհափառ Հօր Հայրապետական Սրբատառ կոնդակով, ուղղուած եկեղեցւոյ անխոնջ ծառային, առ ի գնահատանք ամբոր երկու տասնեակ տարիներու հոգեբէն գործունէութեան, էջ՝ 4-5։

Կը յաջորդէ, Տ. Վազգէն Արճ. Քհ. Բէրճետեան Առաջնորդ հօր Սիրոյ եւ Ողջոյնի, օրհնութեան գիրը, էջ՝ 6-7։

Ցօբելինական կարգադիր յանձնախումբը՝ «Քաջ հովիւ - Խնկական Հայր» իւրայատուկ էջով կը բուէ ծառայութիւնները ցօբելեար Աւագ ճահապետ հօր ճրատարակելով նաեւ, ամբոր նկարը բարեժպիտ, գործ՝ արուեստագէտ Մանուկի, էջ՝ 6 9։

Կը ներկայացուի, Պոլսոյ Պատրիարճ հօր՝ Շնորճի Արճ. Գալուստեանի պատճառական ճատատագրին նկար պատճէնը ձեռագիր, ինչպէս նաեւ Ողջոյնի Գրերը Գերշ, Տիրայր Արճ. Մարտիկեանի եւ Գերշ. Թորգոմ Արճ. Մանուկեանի, էջ՝ 10-11։

Գնահատանքի, Մաղթանքի ճամակներ են ուղարկած՝ Հոգշ. Գարեգին վրդ. Պեճճեան (Մարսէյլ), Հոգշ. Խաժակ վրդ. Պարսամեան (Նիւ Եորք), Հոգշ. Նուրհան վրդ. Մանուկեան, Լիլի Գոյ («Ժամանակ» օրաթերթ, Իսթանպուլ), Հրանդ եւ Արփիճէ Նագգաշեաններ (Երուսաղէմ) էջ՝ 13 23։

Յաջորդ էջերու մէջ կը տրուին կենսագրական գիծեր որոնց մէջ կ'արտացոլայ անձնազոհութեան, հաւատարճութեան ծառայութեան, զոհաբերեալ Իրաւ Մարդու ամբողջ նկարագիրը, էջ՝ 23 27։

Աւելի քան քառասուն պատուակալ նուիրատուներու անուններուն յիշատակութեամբը, կ'ուտարին 28 եւ 29 էջերը։ Բաց ասի Յուշամատեանը զարդարուած է ցօբելեար հօր կեանքէն զանազան դրուագներ ներկայացնող քսան պատկերներով։

***

Արժ. Տէր Բարթող Ա. ճճյ. Խրմաճեան ծնած է 1924ին, կոստանդնուպոլսոյ մէջ։ Աւազանի անունն է՝ Վարուժան։ Փոքր տարիքէն սկսած է ծառայել Թոքգաբուի Ս. Նիկողայոս եկեղեցւոյն։ Ամեն. Շնորճ Արճ. Գալուստեան 1966ին գիծը կը ձեռնադրէ Պէյօղլուի Ս. Երրորդութիւն եկեղեցւոյ ճամար՝ քահանայ։ Ն.Ս.Օ.Տ.Տ. Վազգէն Ա. իրեն կը շնորճէ Լանջախաչ, 1969ին։ Նոյն տարին ան կը սանայ ծաղկեայ փիլոն կրելու իրաւունքի եւ Աւագութեան աստիճան։

Բոլորանուէր Տէր Հայրը, Անատոլուի խորերը մնացած հայութեան բեկորներէն ճաւաքելով, աւելի քան 200 սաներ բերած է Պոլսոյ Պատրիարքարանի դպրեվանքը կամ ուղարկած Երուսաղէմ՝ ծառանգաւորաց վարժարան։

Հանգանակութիւններով օժանդակած է, Խ'լեցներուն, Քրքինուն, Մուսատաղի, Տիգրանակերտի, Կեսարիոյ եկեղեցիներուն։

Կազմակերպած է 20 հայ գաւարացի ընտանիքներու ներգաղթը դէպի Հայաստան. եւ 1980ին Մայր Հայրենիքէ վերադարձին՝ Պոլիս վերադառնալու անկարելիութեան մատնուած։ 1981ին ճաստատուած է Մոնրէալի Ս. Գրիգոր Լուսաւորիչ եկեղեցւոյ՝ ծխական հովիւ։

(Շարունակութիւնը տեսնել էջ 4)

ՍՈՎԵՏԱԿԱՆ ՀԱՅԱՍՏԱՆ

ՆՈՐ ՀԻՒՐԱՆՈՑ
ԵՐԵՒԱՆԻ ՄԷՋ

Կայարանամերձ հրապարակում, ուր նախկինում գտնւում էր «Սասունցի Դաւիթ» կինոթատրոնի շէնքը՝ շինարարները իրականացնում են երեւան - Նախագիծ ինստիտուտում նախագծուած նոր հիւրանոցի շինարարական աշխատանքները։ 12 մանուչէնքից բաղկացած 600 տեղանոց ութ յարկանի հիւրանոցի համալիրը Երեւանի խոշոր կառոյցներից է, որը նախատեսւած է չանգործման յանձնել 1990 թուականին։

ԿՈՄԻՏԱՍԻ ԱՐՁԱՆԸ
ՏԵՂԱՓՈԽՈՒԱԾ

Կոմիտասի արձանը տեղափոխուած է Երեւանի Պետական երաժշտանոցի շէնքին առջեւ, որ կը կրէ մեծ կոմպոզիտորի անունը։ Արձանի հեղինակն է Հայաստանի ժողովրդական նկարիչ՝ Արա Յարութիւնեանը, որու կը պատկանի նաեւ Սայաթ Նովայի, Շիրվանզատէի, Մուրացանի, Սունդուկեանի, գիտութեան ու հասարակական գործիչներու դիմաքանդակներու ամբողջ պատկերասրահ մը։

ԿԱՐԴԱՑԷՔ ՒՒ ՏԱՐԱԾՑԵՔ

«ԱՐԱՐԱՏ» ՕՐԱԹԵՐԹ
Պէյրութ - Լիբանան
«ԵՐԻՏԱՍԱՐԴ ՀԱՅԱՍՏԱՆ»
Նիւ Եորք - Միաց Նահանգներ
«ՋԱՀԱԿԻՐ» ՇԱԲԱԹԱԹԵՐԹ
Գահիրէ (Եգիպտոս)
«ՇԱՐԺՈՒՄ» ՇԱԲԱԹԱԹԵՐԹ
Պուէնոս Այրէս (Արժանթին)
«ՄԱՍԻՍ» ՇԱԲԱԹԱԹԵՐԹ
Փասատինա (Միաց. Նահանգներ)
«ԿՈՉՆԱԿ» ԵՐԿՇԱԲԱԹԱԹԵՐԹ
Լոնտոն (Մեծն Բրիտանիա)
«ՑԱՂԹԱՆԱԿ» ԱՄՍԱԹԵՐԹ
Փարիզ (Ֆրանսա)
«ԿԱՑԹ» ԱՄՍՕՐԵԱՑ
Մոնրէալ (Գանատա)
«ԼՈՒՍԱԲԱՑ»
Թորոնթօ (Գանատա)
«ՆՈՐ ՍԵՐՈՒՆԴԻ ՁԱՅՆ» ԵՐԿՇԱԲԱԹԱԹԵՐԹ
Սիտնի (Աւստրալիա)

ԱՐՏԱՍԱՀՄԱՆԻ ԲԱԺԱՆՈՐԴՆԵՐՈՒՆ

Կը խնդրենք արտասահմանի մեր այն բաժանորդներէն, որոնք ցարդ չեն դրկած իրենց բաժնեգինը, բարի ըլլան մեզի փութացնելու զայն, դիւրացնելու ճամար մեր գործը։ Չէք կրնար մանդա-փոստ դրկել «ZAVEN BALAYAN»ի անունին եւ ուղարկել փոստարկղ թիւ 2111, Գահիրէ (11511), Եգիպտոս։

ՀԵԿՈՒՄ
ԳԱԼՈՒՍՏ ԿԻԼԻՊԵՆԿԵԱՆ ՀԻՄՆԱՐԿՈՒԹԻՒՆ
1988-89 ՏԱՐԵՇՐՋԱՆԻ ՀԱՄԱԼՍԱՐԱՆԱԿԱՆ ԿՐԹԱԹՈՇԱԿՆԵՐ

1 – Գալուստ Կիւլպէնկեան Հիմնարկութիւնը 1988-89 ուսումնական տարեշրջանին համար, վերանորոգելի կրթաթոշակներէն զատ, պիտի յատկացնէ նաեւ՝ որոշ թիւով նոր կրթաթոշակներ արժանաւոր ուսանողներու։

2.– Հիմնարկութեան ներկայ ծրագիրը կը վերաբերի միմիայն՝ այն ուսանողներուն՝ որոնք համալսարանական լրիւ մակարդակ ունեցող ուսումնական հաստատութեան մը մէջ կը փափաքին կանոնաւորաբար հետեւիլ մասնագիտութեան մը։ Գիշերային, մասնակի կամ ոչ-ակադեմական դասընթացքներ մաս չեն կազմեր ներկայ ծրագրին։

3.– Կրթաթոշակներու յատկացումը կը կատարուի ընտրութեամբ, հայկական ծագում ունեցող ուսանողներու՝ որոնք բարձրագոյն ուսման հետեւելու համար զուրկ են նիւթական անհրաժեշտ միջոցներէն։ Սկզբունքով՝ Հիմնարկութիւնը չի քաջալերեր ուսանողներ որոնք իրենց ուսման կ'ուզեն հետեւիլ իրենց բնակավայրէն դուրս գտնուող համալսարաններու մէջ։

4.– Թեկնածուները պարտին ունենալ ուսումնական բարձր մակարդակ, լրացնել անհրաժեշտ բոլոր պայմանները եւ ընդունուած ըլլալ նուազագոյն «Սօֆօմօր» դասարանը ամերիկեան համալսարաններու մէջ՝ կամ համապատասխան դասարան մը այլ համալսարաններու պարագային։

5.– Ներկայացող թեկնածուներէն կ'ընտրուին Հիմնարկութեան դատողութեամբ արժանաւորագոյն նկատուածները միայն։ Միեւնոյն ընտանիքին պատկանող երկու անդամներ միաժամանակ չեն կրնար օգտուիլ Հիմնարկութեան ներկայ ծրագրէն։ Նախընտրութիւնը կը տրուի արժանաւոր այն ուսանողներուն որոնց ընտանեկան անմիջական պարագաներուն մէջ օգտուող չէ եղած անգեւլին Հիմնարկութեան համալսարանական կրթաթոշակներէն։

6.– Բոլոր թեկնածուները, ուր ալ բնակին անոնք, իրենց ձեռագիր դիմումնագիրը պէտք է ներկայացուցած ըլլան ստորեւ նշանակուած հասցէին սակայն ուշ մինչեւ 31 Մայիս 1988 (Հարաւային) Ամերիկայի երկիրներուն՝ ինչպէս նաեւ Աւստրալիոյ համար այս թուականը պիտի ըլլայ 15 Դեկտեմբեր, 1988)։

CALOUSTE GULBENKIAN FOUNDATION
Department of Armenian Affairs
Avenida de Berna 45 – A
1093 LISBON CODEX — PORTUCAL

Կարեւոր.–

Ա– Դիմումները պարտադրօրէն պէտք է կատարուին թեկնածուներու կողմէ անձնապէս։

Բ– Իր ուղարկած դիմումնագրի ու պահարանի վրայ՝ թեկնածուները պարտին յստակօրէն նշել իրենց ինքնութիւնն ու հասցէն։

Գ– Դիմումնագրին մէջ նաեւ դիմող ուսանողը պարտի հակիրճ տեղեկութիւններ տալ ուսման ընթացքի ու տեւողութեան մասին։

Վկրոյիշեալ կէտերը չյարգող թեկնածուներու դիմումները անպատասխան կը մնան։

Ի պատասխան՝ թեկնածուներուն կը ղրկուին հարկ եղած տեղեկութիւնները, հարցաթերթիկներն ու կանոնագիրը։

7.– Այն ուսումներու պարագային որոնց չորքան կ'ընդգրկէ հինգէն աւելի տարիներ, ուսանող մը Հիմնարկութեան կրթաթոշակներէն կրնայ օգտուիլ առաւելագոյն հինգ տարի միայն։

8.– Շփոթութիւններ կանխելու համար, դիմողները պարտին իրենց անունն ու մականունը թղթակցութեանց եւ հարցաթերթիկներուն մէջ գրել նոյնօրինակ ձեւով, այնպէս ինչպէս կ'երեւին անոնք ենթակային ինքնութեան թուղթին կամ անցագրին մէջ։

9.– Հիմնարկութիւնը չատ սահմանափակ քիւով կրթաթոշակներու համար նկատի պիտի ունենայ նաեւ դիմումներ թեկնածուներէ որոնք արդէն տիրացած են համալսարանական վկայականի մը եւ կը փափաքին կատարելագործել իրենց ուսումը իրենց բնակած երկրին կամ արտասահմանի բարձրագոյն ուսումնական հաստատութիւններէն մէկուն մէջ։ Դիմումնագրերը պէտք է կատարուին վերոյիշեալ ձեւով դարձեալ, նկատի ունենալով նոյն պայմանաժամերը։ Այս ծրագրէն չեն կրնար օգտուիլ ուսանողներ՝ որոնք Հիմնարկութեան կրթաթոշակներէն արդէն նպաստաւորուած են երկու կամ աւելի տարիներ։ Հետազօտական աշխատանքներու համար կրթաթոշակ չի յատկացուիր։

10.– Ներկայացուած բոլոր թղթածրարները ի վերջոյ կը կեդրոնացուին Լիզպոն՝ ուր արժանաւոր թեկնածուներուն ընտրութիւնը կը կատարուի Օգոստոս ամսուան ընթացքին (Հարաւային Ամերիկայի երկիրներուն եւ Աւստրալիոյ պարագային Փետրուարի վերջը)։ Որոշումները թեկնածուներուն կը հաղորդուին ուղղակի Լիզպոնի կեդրոնէն։

11.– Ներկայ ուսումնական տարեշրջանին Հիմնարկութենէն համալսարանական կրթաթոշակ ստացող ուսանողներն իրենց կրթաթոշակները 1988-1989 տարեշրջանին վերանորոգել տալու համար պարտին իրենց դիմումները յղել ուղղակի Հիմնարկութեան կեդրոնին՝ Մարտ 1-էն մինչեւ Մայիս 31, 1988 (Հարաւային Ամերիկայի երկիրներուն ինչպէս նաեւ Աւստրալիոյ համար՝ Սեպտեմբեր 15էն մինչեւ 15 Դեկտեմբեր, 1988) ստանալու համար հարկ եղած հարցաթերթիկները։ Նշանակուած պայմանաժամերը չյարգող ուսանողներու դիմումները նկատի չեն առնուիր։

ԳԱԼՈՒՍՏ ԿԻԼԻՊԷՆԿԵԱՆ ՀԻՄՆԱՐԿՈՒԹԻՒՆ

Լիզպոն, 1 Փետրուար, 1988

Ս. ՎԱՐԴԱՆԱՆՑ ԱՌԻԹՈՎ

«ՈՉ ՄՈՒՐ ԵԻ ՈՉ ՀՈՒՐ...»

(ՎԿԱՅՈՒԹԻՒՆ)

«Մի բուլութեամբ լքանիցիմք,
այլ պնդութեամբ սրտի եւ հաստատուն
հաւատովք կամավար յարձակեսցուք...»
ԵՂԻՇԷ

Մեմ կը տեսնեմ, որ՝

Ազատութեան յղացքի եւ Ազատ կեանքի Սիրոյն ամենէն ճգռիտ ու նիշդ դրսեւորումը՝ Հաւատքի եւ Գաղափարի գործառնութեամբ կ'իրականացուի միայն կամ առաւելապէս։ Բայց ի՞նչ է Հաւատքը, ի՞նչ է Գաղափարը։

Մարդ էակը, որպէս արարած բանաւորներու, ի պահանջել հարկին դիւրութեամբ եւ մեծ հանդուրժողութեամբ կը տանի ճիգիքական, նիւթական, զգացական եւ մտաւոր դժուարութիւնները, զրկանքները, պարտադրանքները եւ բռնակալութիւնները։ Մարդ էակը՝ դուն կրնաս գերեվարել, ստրկացնել՝ ենթակայել եւ ծառայեցնել բոլոր մարգերէն ներս։

Սակայն, բնական կամ մարդկային ոեւէ ոյժ, մարդը՝ տեսանելիին եւ ծառայելիին մէջ ամբողջապէս ստրկացնելէ ետք, երբ փորձէ անոր անտեսանելի եւ անծառայելի ակունքներուն ալ ձեռք զարնել, — արդէն կը ստեղծուի փոթորիկ եւ աղէտ։

Դուն կրնաս՝ մարդուն արգիլել այս կամ այն ճամբային, կամ բոլոր ճամբաներէն անցնիլը, այսինքն՝ դուն կրնաս մարդ էակը անծառայութեան դատապարտել, բանտարկութեան առաջնորդել։

Կրնաս նաեւ՝ մարդ էակին պարտադրել, որ չնայի այս կամ այն կողմը. կրնաս ստիպել զինք որ աչ իր այհերը միշտ գոց պահէ...։ Ապա կրնաս նաեւ պահանջել, որ չխօսի, չփորձէ երգել, չհամարձակի պոռալ... այլ՝ ինչ ինքնագիտակցութեամբ աչխատի, անընդհատ աչխատի՝ ճեզի՝ համար միայն...

Այս բոլորը կրնաս ի գործ դնել մարդ էակին վրայ՝ ինչ անգամ փոխադարձութեան հանդիպելով, եւ ամէն անգամ յաջողութիւն գտնելով։

Սակայն, երբ դուն միտքին մարդ էակին անտեսանելի, անծառայելի, անլսելի եւ անլուծելի *խորհուրդեան* մօտենալ ու բռնանալ անոր վրայ, — վստա՛հ՝ դուն կը հանդիպիս փոխադարձութեան եւ դիմադարձութեան, որ կրնայ անվնաս չանցնիլ ինչ վրայէդ...։

Եւ մարդ էակին այդ անընկճելի եւ ոգեկան *խորհուրդը* ուրիշ բան չէ, եթէ ոչ անոր *Հաւատքը* եւ *Գաղափարը*։

Հաւատքը՝ խիղճ է, իսկ Գաղափարը՝ նրբիրականութիւններ։ Ու գաղափարական նուիրականութիւններուն մէջ՝ առաջին գծի վրայ կու գայ *Հողը, Հայրենիքը*, որպէս ապահովութեան կեանքի, ինչի, ընտանիքի եւ սերունդներու։ Ապահովագրութիւնը՝ ապագային, յաւերժութեան։

Հաւատքը, խիղճ ըլլալէ ետք, է՛ մանաւանդ Սէր Ազատութեան, ետնչ՝ ազատ կեանքի։ Իսկ Գաղափարը, հայրենիքի ըլլալէ յետոյ, Սէ՛րն է աչխատանքի, ստեղծագործութեան, խաղաղութեան եւ եղբայրութեան։

Հաւատքի եւ Գաղափարի ընդհանրները՝ երկիճէն բաչխուած են զանգուածներուն, դժբախտաբար ոչ - հաւասար չափերով։ Ցեղեր կան, որ ատակ են մինչեւ կամ միւսին, եւ կամ ոչ մէկուն։ Վերջիններուն դատապարտուած են արբուելու պատմութեան թատերաբեմէն։

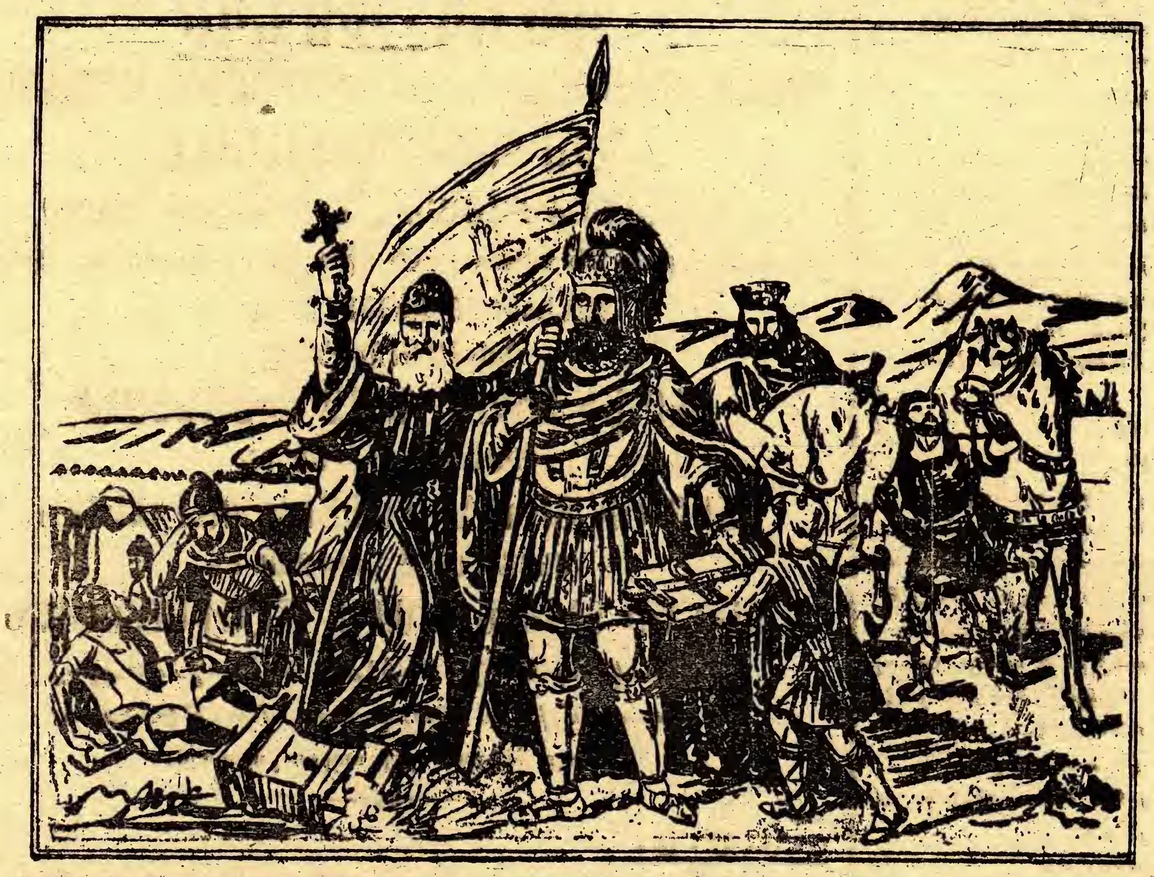

Հայը, ցաքէթի օրերէն, Հայկի - Բէլի ժամանակէն, Արայով եւ Վահագնով, ապա Սասմայ Ծռւռով, Դաւիթ Բևկով եւ Ազրանիկով ծանօթ է որպէս առատօրէն օժտուած ցեղ՝ երկնային այդ ընդհանրներով։

Ասոնց մէջտեղ, Վարդանանց պատերազմը հայոց պատմութեան ճերպազոյն, ամենէն խոր եւ խորհրդաւոր դրսեւորումն է՝ *Հաւատքի* եւ *Հայրենիքի* յղացքներուն առընչութեամբ։

Ղեւոնդեանք եւ Վարդանանք, տեսանելի, ծառայելի, լսելի եւ բմբռնելի բոլոր մարգերուն մէջ *յանձն առին* գերագոյն դժուարութիւնները ու զրկանքները, մեծագոյն անարդարութիւնները ու անիրաւութիւնները՝ վասն Հաւատոյ եւ Հայրենեաց ապահովութեան, վասն Խաղաղութեան։

Սակայն, Սպարէլի գործակալները երբ ձեռք զարկին այդ գերգերազոյն ընութեանց, երբ ոճիրագութիւն կատարեցին մեր լոյս Հաւատքին եւ Հայրենիքին դէմ, Ղեւոնդեանք եւ Վարդանանք, միաբերան եւ միաբազուկ, ծառացան ոսոխին դէմ, այլ առնելով «իմացեալ մահը, որ անմահութիւն է»։

Յիսուս - Քրիստոսի լոյսը տողաց նախարարութեանց գրուածներուն վրայ՝ «վասն Հաւատոյ եւ Հայրենեաց»...։

Եւ արբագնագոյն կաթողիկոսի ճամբին մէջ գրուեցաւ՝

«Ճայտմ Հաւատոց զմեզ ոչ ոք
կարէ խախտել, ոչ հրեշտակք
և ոչ մարդիկ, ոչ սուր և ոչ
հուր, ոչ ջուր, ոչ ամենայն
զինչ և են գառն հարուածք...»

Վարդանանց այս ոգին, Հաւատքի եւ Հայրենիքի այս սէրը, խղճի եւ ազատութեան այս ենչը՝ որպէս երկնային պարգեւներ, *ես կը վկայեմ՝* որ կենդանի՛ են այսօր ալ, Խորհրդային Հայրենիքի թէ Սփիւռքի մէջ, Արեւելք թէ Արեւմուտք, Հիւսիս եւ Հարաւ...։ Կենդանի՛ են՝ իւրաքանչիւր հայորդիի անկապտելի Հոգիին խոր եւ անխորտակելի բազուկներուն վրայ...։

ՀԱՅԿ ԺԱՄԿՈՉԵԱՆ

ԼԻԲԱՆԱՆԻ ՄԷՋ

ՍՓԻՒՌՔԻ ՀԵՏ ՄՇԱԿՈՒԹԱՑԻՆ ԿԱՊԻ ԿՈՄԻՏԷԻ ՆԱԽԱԳԱՀ

ԿԱՐԼԷՆ ԴԱԼԼԱՔԵԱՆԻ ՄԱՄՈՒԼԻ ԱՍՈՒԼԻՍԸ

(Շարունակութիւն նախորդ թիւէն եւ վերջ)

Հարց.– Մտածա՞ծ էք ներգաղթի դիւրութիւններ տալ, ոչխարային մտածում մը կայ հիմա դեպի ԱՄՆ եւ Աւստրալիա երթալու։ Դիւրութիւններու մասին կարելի՞ է խօսիլ։

Պատ.– Շատ լաւ բառ օգտագործեցիք, ես մինչեւ մտածում էի այդ բառը՝ ոչխարայինը, որովհետեւ ոչխարի հօտ բառը կայ չէ՞, իսկ հոտային հասկացողութիւնը ուրիշ պատկեր է տալիս հայերէն։ Կայ նախիրը ոչխարի իսկ նախրայինը մեծ անասուններն են, ոչխարը չէ։

Մենք վերջերս միայն ունեցանք դիմումներ Սիրիայից ու Լիբանանից։ Իմ մեկնումից առաջ այդ հարցը մեր կառավարութեան բարձր մարմիններում քննարկուել է։ Կառավարութիւնը միանգամայն բարեացակամ վերաբերմունք ունի այս հարցին, եթէ իրօք դիմում տուողների ցանկութիւնն է հայրենադարձուել Հայաստան։ Ներկայ պայմաններում մեծ հնարաւորութիւններ կան ապագայ հայրենադարձներին որպէսզի նրանք օգտուեն պետութեան տուած իրաւունքներից, թէ աչխատելու պետութեան մօտ եւ թէ՛ ունենալու իրենց սեփական գործը։

Յատկապէս, որովհետեւ մեր մօտ գործում է հայրենադարձութեան կոմիտէն ստացած է յանձնարարութիւն շատ աւելի գործնական զբաղուելու սոյն հարցով։

Յարդ մեծ թիւով դիմումներ կը կատարուէին Պարսկաստանէն։ Վերջերս հարիւր դիմումներ ունեցանք Հալէպից, իսկ ներկայիս մէկ քանի դիմում Լիբանանից։

Հարց.– Ձեռագրատան ապահովութեան համար շինութիւն մը կը կատարուի։ Աւարտա՞ծ է արդեօք այդ։

Պատ.– Այո, լիաբան խորքը մօտաւորապէս հինգ հարիւր մեթրի գանգուած։ Այդ կատարուած է մեծ միջոցներով, որպէսզի հայոց ձեռագրերը մշտապէս ապահով լինեն։ Որեւէ ժամանակ, որեւէ քանդիչ դէպքում ձեռագրերը մնան։ Շինարարութիւնը աւարտած է, իսկ ձեռագրերը տակաւին չեն մէկտեղուած։ Ջերմաստիճանի կարգաւորումը տակաւին աւարտած չէ։ Աչխատանքները կը կատարուին մէկտեղելու հայոց ցեղասպանութեան հետ կապուած «տօսիէն»։

Հայաստանում պիտի սկսինք վերապրողների ձայնային արձանագրութիւնները, վիտէօ երիզները, յուչեր պատրաստել։

Հարց.– Պիտի ուզէի անդրադառնալ Խորհրդային ուղղագրութեան հարցին, որ սփիւռք - Հայաստան կապերու սերտացման չնպաստող տուեալ մըն է։ Հիմա, որ հրապարակայինութեան եւ վերաճորոգման հով մը կը փչէ, հայրենի իշխանութիւնները արդեօք այդ ուղղութեամբ կը մտածե՞ն։

Պատ.– 20-ական թուականներու սկզբին երբ բարեշրջումը եղաւ նոր ուղղագրութեան, անշուշտ թէ եթէ այսօր կատարուէր ես պիտի ինքս առաջինը դէմ լինէի։ Բայց 1923 թուականին, Հայաստանի մէջ բնակուող հայութեան 95 առ հարիւրը գրաճանաչ չէր։ Անցել է 60 եւ աւելի տարիներ։ Ամբողջ բնակչութիւնը այսօր բաւականին բարձր գրագիտում ունի։ Հրատարակուել է վիթխարի գրականութիւն։ Ամբողջ ժողովուրդ մը գործում են այդ գրաճանաչութեամբ։ Եւ եթէ այդպիսի հարց այսօր երբ բարձրանայ, այս երեք միլիոնը կ'ըլլան անգրաճանաչ։ Թոնններով հրատարակուած գրականութիւնը պիտի թափել եւ նորը հրատարակել։ Արդեօք պատկերացնում է՞ք, թէ դա ի՞նչ է։ Անշուշտ դիւրին է ասել, որ, այս պէտք է փոխել, մանաւանդ, որ այդ պահանջը առաջարկողները իրենց գրպանից ոչինչ չեն տար։ Շատ դժուար բան է։ Այն ինչ որ ունենք այսօր գոնէ արեւելահայերի համար դարձած է սովորական։

Ո՛չ մեր կառավարութիւնը հնարաւորութիւն չունի անդրադառնալու այդ հարցերին եւ դա ես չեմ կապում «գլասնոստ»ի հետ։

Հարց.– Կը ցանկի՞ք մեզի տեղեկութիւն տալ Երեւանի օդի մասին։

Պատ.– Կ'ուզէի մնալ սփիւռքահայութեան կապի կոմիտէի ծրէն ներս։

Դէռ սրանից մի տասնհինգ տարի առաջ, ոչ ոք ուշադրութիւն չէր դարձնում բնութեան պահպանութեան այս հարցերին։ Մարդկութիւնը գլխի չէր ընկնում, որ չատ չուտով ինքնակործանման տանէր իր արդիւնաբերական գործունէութիւնը եթէ ժամանակին չկարողանայ առջեւը որոշ պատնէշ դնել։

Մեր երկիրը բացառութիւն չէր դժբախտաբար։ Այժմ սկսել են գիտակցել։ Մեր երկրում եթէ սրանից տասնհինգ տարի առաջ հինգ միլիոն ռուբլի գրուեց այդ նպատակների համար, այս հինգամեակում հինգը դարձաւ յիսունհինգ։

Հայաստանը բացառութիւն չէր։ Ութանասունական թուականներին մեր երկրի կեդրոնական կոմիտէն որոշում ընդունեց վերանայելու մեր երկրին արդիւնաբերական կառոյցը։ Մեծ քիմիան վերջ պիտի գտնէր և իր տեղ պիտի զարգանար մեքենաշինութեան տեսակարար կշիռը։

Ալաւերդի՝ Հիւսիսային Հայաստան օդի ապականութիւնը այնպէս էր, որ գիշերացիութիւնը ոչ մի պտուղ երեսուն քմ. չարաւիղով չէր ստանում։ Ահա հինգ տարիէ այգեգործութիւնը չատ արագ թափ է ստանում։

Կիրովականում, Օգոստոս ամսին փակուեց Կիրովականի գործարանի վերջին քուներ արտադրութիւնը։

Կեդրոնական Հայաստան։ Մեր կուսակցութեան 24րդ և 25րդ համագումարների որոշումներով այստեղ պիտի կառուցուէր քիմիական գործարան։ Կառուցուելու պարագային կորսնցնէինք Մարալիկի ամբողջ հովիտը եւ Հրազդան գետի հոսանքով աւերը պիտի հասնէր Երեւան։

Հայաստանի կառավարութեան աչխատանքով, երբ այս ծրագրին համար ծախսուած էր հարիւր քսան միլիոն ռուբլի, այս որոշումը բեկանուեցաւ։ Կեդրոնական Հայաստանը ազատուեց քունաւորումից։

(Շարունակութիւնը տեսնել էջ 4)

ՅԱՌԱՋԻՆ

ԱԶԳԱՅԻՆ ԳՐԱԿԱՆ ԸՆԿԵՐՈՒԹՅԱՆ ԸՆԹԵՐԹԱՍՐԱՆ

11 ՓԵՏՐ. 1988

ՕՓ. ՍԱՆԷ ՔՈՒՅԹԵՄԱՆ
ՕՓ. ՄԷՐՋ ՓԷԼԼՄՓԵՄԱՆ

Խօսեցեալք

Գաւառէ - Ուսուցչկերը 21-1-1988

Մենք սրտագին չնորհաւորութիւնները կը յայտնենք խօսեցեալ զոյգին, իրենց ծնողաց և ընտանեկան բոլոր պարագաներուն:

ԾՆՈՒՆԴ

Ուրախութեամբ կը տեղեկանանք, թէ տէր և տիկին ընկերը Սեդրակ Շամլեաններ (Լոնտոն) բախտաւորուած են երկրորդ մանչ զաւակով մը:

Կը չնորհաւորենք նորածինին ծնողքն ու ընտանիքան պարագաները, և երախային կը մաղթենք քաջառողջութիւն:

ՇՆՈՐՀԱԿԱԼԻՔ

Ներկայիս կը փութամ իմ խորին և ջերմացուած չնորհակալութիւններս յայտնել բոլոր անոնց, որոնք նուիրատուութիւններ ըրին ազնուաբար, Ս. Եկեղեցւոյ, Ազգային վարժարաններու և բարեգործական հաստատութիւններու, Ամենայն Հայոց Վեհափառ Կաթողիկոս Տ. Տ. Վազգէն Ա. Հայրապետի Սրբատառ կոնդակով զիս պարգեւատրելուն առիթով:

ՋԱՐՈՒՀԻ ՖԵՐՄԱՆԵԱՆ

ԳԱԼՈՒՍՏԵԱՆ-ՆՈՒՊԱՐԵԱՆ ԱԶԳ. ՎԱՐԺԱՐԱՆ
ՀԵԼԻՈՊՈԼՍՈՑ ՄԱՍՆԱՃԻՒՂ

ԱՀԱՆԴԱԿԱՆ ՏԱՐԵԿԱՆ ՋԵՌՆԱՐԿ

ԿԻՐԱԿԻ, 10 ԱՊՐԻԼ 1988

(Մանրամասնութիւնները յաջորդով)

ԾՆՈՂՔ-ՈՒՍՈՒՑԻՉ ԽՈՐՀՈՒՐԴ

ԿԱՐԼԷՆ ԴԱԼԼԱՔԵԱՆԻ ՄԱՄՈՒԼԻ ԱՍՈՒԼԻՍԸ

(Շարունակութիւն Գ. էջէն)

Երեւան՝ երեսունական թուականներին հիմնուեց սինթեթիկ քաուչուկի գործարան եւ ապա Երեւանի հիւսիսը ալումինիումի գործարան:

Ալիւմինիումի գործարանի քունաւոր արտադրութեան մասը փակուեց սրանից երկու կամ երեք տարի առաջ: Այսօր մենք պատրաստի ալիւմինիումը բերում ենք դրսից:

Քաուչուկի քիմիական գործարանը արտադրում էր տարեկան քառասուն հազար թոննա քունաւոր նիւթ մթնոլորտի մէջ: Վերջին տաս տարիների ընթացքում այդ թիւը հասել է երեք հազար թոննայի: Ճաւշկակայում, կառավարութեան որոշումը կայ երեւանից առհասարակ հանելու այդ գործարանը:

Երեւանի մթնոլորտը կարիլի է մաքրուել ոչ թէ այս գործարանի փակումով, այլ «ավթո-թրանսփորտի պատճառաւ: Երեւանը դըժբախտաբար աշխարհագրականօրէն մի ափի (փոս) մէջ է:

Կը ծրագրուի կեդրոնացնել քաղաքի ջերուցման կեդրոնները: Սա առաւելագոյն երկու տարուց կը լուծուի: Երեւանը յետ այսու եռապատկ չափով բնական կազ պիտի ստանայ: Կը մնայ «ավթոմեքենաների խնդիրը, որ այս պահին գրեթէ անլուծելի է:

Իր կարծիքով անցել է այն պահը, որ ողբերգականօրէն ներկայացնելու անհրաժեշտութիւնը կար: Այսօր, մեծ-մեծ ողբերգութիւն պատկերացնելը փաստօրէն եաին թուով հերոսանալ է գառնում, երբ արդէն հարցերը լուծուած են կամ լուծման ճանապարհի վրայ են:

Հարց.- Սիւնք այցելող դեկավարները համախոհութեան կոչ կ'ընեն գիտնալով հանդերձ որ սիւնքը ունի շերտաւորումներ:

Պատ.- Ես կարծում եմ, թէ չատ մանրամասն յայտնել եմ այդ հարցերին չոլոր երբ ամերիկեան այցելութեան մէջ էի: Մամուլի ժողով եղաւ եւ երկու հարցազրոյցներ, մնում եմ այդ տեսակէտին եւ ոչ մի փոխելիք չունեմ: Դրա համար նորից չեմ կրկնում:

Ուրախ եղայ ձեզ հանդիպելու: Ջողութիւն եւ առողջութիւն:

Համադրեց՝ Ա. ՇԻՐՏՃՄԵԱՆ

ՅԻՇԱՏԱԿԵԼԻ ՏԱՐԵԴԱՐՁ ՄԸ

(Շարունակութիւնը Բ. էջէն)

Հեզաճամբոյր, բոլորէն սիրուած Աւժանաւճորհ Հօր՝ իր յիշատակելի Յոբելեանի տարեդարձին առիթ կը մաղթենք, աճեալ օրեր, ամսպատ ըուն:

ԴԱՒԻԹ Ց. ԷՎԵՐԵԿԼԵԱՆ

(Մոնրէալ)

ԵՒԱՐԱԾՈՒԹԻՒՆՆԵՐ

(ԵԳԻՊՏԱԿԱՆ ՈՍԿՒՈՎ)

Իրենց սիրելի դստեր՝ Օր. Մանէ Քէչեճեանի ընդ Պր. Մկրտիչ Գալֆայեանի նշանախօսութեան բարեբաստիկ առիթ, տէր և տիկին Ալպէր Քէչեճեան կը նուիրեն.

Եկեղեցւոյ Պայծառութեան	100
«Արեւ»ին	100
«Ծուսաբեր»ին	100
«Ջահակիր»ին	50

(Ստանալ Նուիրատուէն)

Իրենց սիրելի քեռայրին՝ ողբ. Խաչիկ Վուգոֆեանի մահուան քառասունքին առիթ, տէր և տիկին Գէորգ Գնաճեան (Գանատա) կը նուիրեն.

«Արեւ»ին	10
«Ծուսաբեր»ին	10
«Ջահակիր»ին	10

(Ստանալ «Ծուսաբեր»էն)

Տէր և տիկին Մանուկ Մանճըլըքեան, տէր և տիկին Գէորգ Մանճըլըքեան և զուստրը, իրենց սիրելի եղբօր և հօրեղբօր՝ ողբ. Թովմաս Մանճըլըքեանի մահուան քառասունքին առիթ անոր քաղցր յիշատակին կը նուիրեն.

Ս. Պօղոս-Պետրոս Եկեղեցւոյ Պայծառութեան	10
Պօղոսեան Ազգ. Վարժարանին	10
Նէրսէս Իսթ Հայկ. Ակումբին	10
Այթէմինիկի Հանգստեան Տան	5
«Արեւ»ին	5
«Ծուսաբեր»ին	5
«Ջահակիր»ին	5

(Ստանալ Ազգային Առաջնորդարանէն)

Իր սիրեցեալ և անմոռանալի ամուսնոյն՝ ողբ. տոքթ. Հրանդ Թերզեանի մահուան 20րդ տարելիցին առիթ և անոր քաղցր յիշատակին տիկին Թագուհի Հ. Թերզեան կը նուիրէ.

Ս. Գրիգոր Լուսաւորիչ Եկեղեցւոյ Պայծառութեան	10
Գերեզմանատան Բարեզարդման	10
Աղքատախնամին	10
Հայ Կարիքի Խաչին	10
Հայ Գեղ. Միութեան	10
«Արեւ»ին	5
«Ծուսաբեր»ին	5
«Ջահակիր»ին	5

(Ստանալ «Արեւ»էն)

Ողբ. Նուարդ Իկիտպաչեանի մահուան Ա. տարելիցին առիթ, տիկին Մարօ Պասմաճեան և զաւակունք կը նուիրեն.

«Արեւ»ին	5
«Ջահակիր»ին	5

ՀԱՅԿԱԿԱՆ ԸՆԹԵՐՑԱՍՐԱՀԻՆԷ

Պր. Վազգէն Բրուտեանի ընդ օր. Սիլվիա Պօյաճեանի բարեբաստիկ ամուսնութեան առիթ, վասն չնորհաւորութեան տիար Նուպար Կէրիկեան և զաւակուն՝ կը նուիրեն 10 եպ. ոսկի:

ՓՕԼ ՖԻԼԻՏՃԵԱՆ ՀՐԱՏԱՐԱԿՉԱԿԱՆ ՖՈՆԴԻՆ

Ուրախ առիթով մը, Ո՛ր (ընկ. Քիւ 3614) կը նուիրէ 40 կպ. ոսկի:

ՍՏԱՑԱՆՔ

Շնորհակալութեամբ ստացանք.

«ՈՍՏԱՅՆ 1» (Մենագրոյցներ և Բիշատակի փաթիլներ) Վրէժ - Արմէնի առաջին հատորակուած ժիրայր և Անահիտ Շիրինեաններու հատատած «Մեսրոպ - Մաշտոց» հիմնարկութեան կողմէ: Մաքուր տպագրութիւն՝ Տիգրան և Մարօ Մանավեաններու, 192 էջ, Մոնթրէալ, 1987:

«ԱՐԱԲԿԻՐԻ ՍԱՂԱԹԷԼԵԱՆ ԳԵՐԴԱՍՏԱՆԸ» կազմեց Նուպար Տէր Միքայէլեան, 210 էջ, պատկերազարդ, տպարան «Զարթօնք», Պէյրութ, 1988:

ՀԱՅ ԳԵՂԱՐՈՒԵՍՏԱՍԻՐԱՑ ՄԻՈՒԹԻՒՆ
ՀԱՅԿԱԿԱՆ ԸՆԹԵՐՑԱՍՐԱՀ ԿՈԿԱՆԵԱՆ ՍՐԱՀ

Հինգշաբթի, 11 Փետրուար 1988, կ. ե. ժամը 9 ին

Հ. Գ. Մ.-Ի ԹԷՔԷԵԱՆ ՍՐԱՀԻՆ ՄԷՋ

Վարդանանց Տօնակատարութիւն

ՕՐՈՒԱՆ ՊԱՏԳԱՄԱՒՕՐ

ԳԵՐԹ. Տ. ՋԱՒԷՆ Ս. ԱՐՔ. ՉԻՆՉԻՆԵԱՆ

Բաւէթեամ Առաջնորդ եգիպտահայոց

ԳԵՂԱՐՈՒԵՍՏԱԿԱՆ ՊԱՏՇԱՃ ՅԱՅՑԱԳԻՐ

ԱՒԱՆԴԱԿԱՆ ՔՇՆԿԷԿԻ ՍՊԱՍԱՐԿՈՒԹԻՒՆ

Սիրալիր հրաւէր բոլորին

ՀԱՅԿԱԿԱՆ ԸՆԹԵՐՑԱՍՐԱՀ

ԳԱՀԻՐԷ

ՓԻՆԿ-ՓՈՆԿԻ

ՀԱՄԱՀԱՅԿԱԿԱՆ ՄԻՋԱԿՈՒՄԲԱՅԻՆ ՄՐՑԱՇԱՐՔ

«ՆՈՒՊԱՐ ՊԱԼԱԵԱՆ»

Գ. ՋԱԼԵՆՃ ԲԱԺԱԿԻՆ ՇՈՒՐՋ *(ԺԳ. ՏԱՐԻ)*

Հինգշաբթի, 25 Փետրուարէն Կիրակի 28 Փետրուար 1988

ԿԱԶՄԱԿԵՐՊՈՒԹԵԱՄԲ Հ. Մ. Մ.-Ի

ՆԱԽԱԳԱՀՈՒԹԵԱՄԲ

ՏԷՐ ԵՒ ՏԻԿԻՆ ՀՐԱՉ ՍԻՄՈՆԵԱՆԻ

ԲԱԺԱԿԸ ՆՈՒԻՐԱԾ ԵՆ

ՏԷՐ ԵՒ ՏԻԿԻՆ ՄԱՐՏԻԿ ՊԱԼԱԵԱՆ

ՄԵՏԱՅԼՆԵՐԸ ՆՈՒԻՐԱԾ ԵՆ

ՏԷՐ ԵՒ ՏԻԿԻՆ ՎԱՐԴ ԱԼԵՔՍԱՆԵԱՆ

Մասնակցութեամբ՝ Գահիրէի և Աղեքսանդրիոյ մշակութային և մարզական միութիւններու

(Մրցումներուն յայտագիրը յաջորդով)

Ն. Ս. Մ. Մ.

Հինգշաբթի, 17 Mars 1988, կ. ե. ժամը 8.30ին

ԸՆԴՈՒՆԵԼՈՒԹԻԻՆ Ի ՊԱՏԻՒ

ՀԱՅ ՄԱՅՐԵՐՈՒԱՆ

ԿԻՐԱԿԻ, 3 ԱՊՐԻԼ 1988

ԵՐԻՏԱՍԱՐԴԱԿԱՆ ԾԱՂԿԱՏՕՁ - ՊԱՐԱՀԱՆԴԷՍ

Կը խնդրուի ճկատի ունենալ:

Հ.Մ.Ը.Մ.ՆՈՒՊԱՐ - ԱՂԵՔՍԱՆԴՐԻԱ

Կիրակի, 14 Փետրուար 1988

Կէսօրուայ Ճաշի Սպասարկութիւն

(Պատրաստուած՝ Մխիթեանց Տիկիններուն կողմէ)

Ճաշացուցակ: Ոռոքի, փուռի մսախառնի, սոյուճ, աճուռեխէճ եւ պտուղ

Նոյն օր, կէսօրէ եմ ժամը 3.30-ին

ՓԻՆԿ-ՓՈՆԿԻ ՄԻՋ-ՔԱՂԱՔԱՑԻՆ ԲԱՐԵԿԱՄԱԿԱՆ ՄՐՑՈՒՄ

Հ. Մ. Մ. (ԳԱՀԻՐԷ) — Հ.Մ.Ը.Մ.-ՆՈՒՊԱՐ (ԱՂԵՔՍ.)

ԿԱՐԵՒՈՐ.- Կէսօրուայ ճաշի սպասարկութեան կանոնաւորութեան համար կը խնդրուի նախապէս ապահովել ճաշերը մինչեւ Ուրբաթ, 12 Փետրուար 1988: Ուրբաթ օրուընէ ետք եղած դիմումները նկատի պիտի չառնուին:

ԳՐԱԽՕՒԱԾ ԹՈՒԱԿԱՆՆԵՐ

Շաբաթ, 5 Mars 1988

ԲԱՑՕՒՄ ՈՂԲ. ՎԱՀՐԱՄ ԹՕՍՈՒՆԵԱՆ

ԺՈՂՈՎԱՍՐԱՀԻՆ

Կիրակի, 6 Mars 1988

ՄԻՋ-ՄԱՍՆԱՃԻՒՂԱՅԻՆ ՄԱՐԶԱԿԱՆ ՕՐ

ՀԱՅ ԹԵՐԹԸ

ԸՆԿԵՐՆ Է ՀԱՑ ՏԱՆ

ՉԱՀԱԿԻՐ

ԱԶԳԱՅԻՆ ԳՐԱԿԱՆ ԸՆԿԵՐԱՅԻՆ ԵՄԲԱԹԱԹԵՐԹ

چاهاكير

جريدة أسبوعية

ص.ب ٢١١١ بالقاهرة ج.ع.م . ت ٩٣٤٩٠٨

صاحبة الامتياز ، السيدة عادية سيرد بيان (بالايام)

TCHAHAKIR

HEBDOMADAIRE ARMENIEN

B.P. 2111 Le Caire (R.A.U.) • Tél. 934908

Adresse Télégraphique : TCHAHAKIR, Cairo

Rédacteur en chef : SARKIS BALAYAN

Հիմնուած 1948

Պրոճնատէր — Ա.ՑՏՈ. ՍԵՐՈՎԲԵԱՆ

Սեփականատէր՝ խմբագիր — ՍԱՐԳԻՍ ՊԱԼԱԵԱՆ

ՆՈՐ ՇՐՋԱՆ ԹԻՒ 1128 — ՀԻՆԳՇԱԲԹԻ 18 ՓԵՏՐՈՒԱՐ 1988

ՀԱՅԷ ՁԵՒԻՒ 10 ԵԳ. ԴՀԿ.

عدد رقم ١١٢٨ — الخميس ١٨ فبراير ١٩٨٨

ՀԱՒԱՏՔՈՎ ԵՒ ՎՃՌԱԿԱՄՈՒԹԵԱՄԲ

(«ԿՈՉՆԱԿԻ ՀՐԱՏԱՐԱԿՄԱՆ ՈՒՐԱԽԱԼԻ ԱՌԻԹՈՎ»)

Լոնտոնի մեր ընկերներու նախաձեռնութեամբ, 5 Փետրուար 1988ին սկսած է լոյս տեսնել «ԿՈՉՆԱԿ» երկչաթաթերթը։

Ողջունելով «Կոչնակ»ի հրապարակութիւնը, «Ջահակիր» այս չաբթուայ թիւին մէջ կ'արտատպէ անոր առաջին թիւին խմբագրականը։

ԽՄԲ.

Կարեւոր նախաձեռնութեան մը ազդարարման տուիճ Լոնտոնի մէջ։ Յաղթահարելէ յետոյ մեզի դէմ ծառացած սկզբնական դժուարութիւնները, լոյս ընծայեցինք մեր տպագիր օրգանը՝ «ԿՈՉՆԱԿ»ը, որպէս գաղափարական խօսնակ, ինչպէս Մեծն Բրիտանիոյ, այնպէս ալ Արեւմտեան Եւրոպայի համար։

Լոնտոնը եւրոպական այն մեծ մայրաքաղաքներէն է, որ 19րդ դարէն մինչեւ 20րդ դարու սկիզբները, կատարեր դեր խաղցաւ հայ ժողովուրդի ազնաւգրական պայքարին ընթացքին մէջ։ Յատկապէս հայ Ազատագրական պայքարին նուիրուած բազմաթիւ սիրելի ղէմքեր՝ ցարական բռնակալութեան եւ սուլթանական բռնակալութեան դէմ գուպարը կազմակերպելու համար հանգրուանեցին Լոնտոն։ Ազատութեան երգիչ, յեղափոխական Միքայէլ Նալբանդեանը որոշ ժամանակ ապրեցաւ ու գործեց Լոնտոնի մէջ, ծխուեցաւ «Լոնտոնի պրոպականտիստներու» հետ։ Մեծն Բրիտանիոյ մայրաքաղաքին մէջ, ժըննեւէն յետոյ, կայք հաստատեց մեծանուն տեսաբան, յեղափոխական, բանաստեղծ Աւետիս Նազարբէկեանը իր գործընկերներով։ Ս.Դ. Հնչակեան կուսակցութիւնը իր ժամուլով, բաղաքական գործունէութեամբ 19րդ դարու վերջաւորութեան եւ 20րդ դարու սկզբնաւորութեան ծառայեց մեր ժողովուրդին, պայքարեցաւ հայկական հարցի լուծման համար։

Վերջին կէս դարու ընթացքին սակայն, եւրոպական ոստաններ աստիճանաբար կորսնցուցին իրենց վճռական դերը սփիւռքի ազգային, բաղաքական եւ մշակութային կեանքի ծիրէն ներս։ Նոր սերունդը չկրցաւ շարունակել երէց սերունդի սկսած գործը, Ֆրանսական, յունական, ռումանական, անգլիական եւ այլ եւրոպական գաղութներ նահանջեցին, իրենց տեղերը զիջելով վերջնքաց զարգացում ապրող Միջին Արեւելքի հայ գաղութներուն։ Լիբանանը իր մշակութային, կրթական, ազգային բաղաքական հեռեւողական ափխատանքներու շնորհիւ հռչակուեցաւ սփիւռքի մայրաքաղաքը։

Սփիւռքի մէջ մեր ճակատագիրը վերջին հաշուով կապուած է տեղական եւ շրջանային բաղաքական, ընկերային, տնտեսական ու այլ վերիվայրումներու հետ։ Դժբախտաբար, այդ վերիվայրումներու հետեւանքները յաճախ ժխտական անդրադարձ գ'ունենան հայկական գաղութներու մէջ։ Յիսունական թուականներուն Նեղոսի հովիտին մէջ եռեւան եկած բաղաքական ցնցումները, պատճառ եղան որ տուժէ եգիպտահայ հին ու կենսունակ գաղութը։ Յիսունական թուականներուն, Կիպրոսի մէջ եւս ծաւալած անկախութեան կռիւները, ապա ասոնց յաջորդող 60-ական եւ 70-ական թուականներու յոյն-թրքական բախումները ու թրքական բանակի ներխուժումը անկախ Կիպրոսի վրայ, ցնորացուցին կիպրահայ փոքր, սակայն ափխոյժ եւ բարեկեցիկ գաղութը։ 1975-ի Ապրիլի 13ին բռնկեցաւ Լիբանանի բաղաքացիական պատերազմը, մի բանի տարի յետոյ ասոր յաջորդեց Իրան - Իրաք պատերազմը։ Վերջիբեալ երկու պատերազմներն ալ տակաւին կը շարունակուին։ Պատերազմներու իբր հետեւանք տուժեցին եւ ցնցումներու ենթարկուեցան Լիբանանահայ եւ պարսկահայ գաղութները։ Դեռ ասելին, հայկական երկու բազմամարդ, էն ու կոզմակերպուած կեդրոնները տասնամեակի մը ընթացքին ունեցան արիւնազեղում, որը կը բնորոշուի արտագաղթ եզրով։ Բոլո

(Շարունակութիւնը տեսնել էջ 2)

ՀԻՆԳ ՀԱՄԱՁԱՅՆՈՒԹԻՒՆՆԵՐ ԿՆՔՈՒԵՑԱՆ

ԵԳԻՊՏՈՍԻ ԵՒ ԹՈՒՐՔԻՈՅ ՄԻՋԵԻ

Անցեալ Ուրբաթ, 12 Փետրուար 1988, Չորսօրեայ այցելութեամբ Գահիրէ ժամանեց Թուրքիոյ վարչապետ Թուրկութ Էօզալ, Քրքական պատիրակութեան մը ընկերակցութեամբ, խօսակցութիւնները ունենալու եգիպտ ցի պատասխանատուներու հետ։

Էօզալ Կիրակի օր ընդունեցաւ Նախագահ Մուպարաքի կողմէ։ Երկուքուկէս ժամ տեւած տնօրէնութեան աւարտին, Եգիպտոս և Թուրքիա հաստատեցին խաղաղութեան գործողութիւնը առալ մղելու անհրաժեշտութեան չուրջ իրենց համաձայնութիւնը, պատերազմական խնդրին արդար լուծում մը գտնելով ինչպէս նաեւ Մոցի մէջ պատերազմին վերջ տալու իրենց համամտութիւնը և չեշտեցին երկկողմանի յարաբերութիւնները ամրապնդելու կարեւորութիւնը։

Խօսակցութիւններու աւարտին, վարչապետ տոքթ. Սթէֆ Սըրաքի երկու կողմերուն միջեւ կնքուած 5 համաձայնութիւնները նկատեց Թուրքիոյ հետ գործակցութեան բիւրեղացում մը։

Կնքուած է ծովային փոխադրութեան համաձայնութիւն մը, որ կը նպատակադրէ տնտեսական եւ առեւտրական փոխանակումներու գարգացումն ու երկու կողմերուն միջեւ ծովային հաղորդակցութեան յաւելումը։

Երկրորդ համաձայնութեան համաձայն, միացեալ բարձրագոյն յանձնախումբ մը պիտի կազմուի արտաքին գործոց նախարարներու մակարդակով, որ պիտի ճշտէ երկու երկիրներուն փոխադարձաբար վարած քաղաքական, տնտեսական եւ մշակութային քաղաքականութիւններուն բնոյթն ու գլխաւոր գիծերը։

ՈՍԿԻ ՄԵՏԱԼ ՀԱՅ ԳԻՏՆԱԿԱՆԻՆ

Ի. Մխիթեան գիւղատնտեսական գիտութիւններու համալսարանական ակադեմիան նախագահութեան որոշումով ակադեմիկոս Աշոտ Ռուխկեանին շնորհուած է Մ.Ֆ. Իվանովի անուան ոսկէ մետալ։

Գիտնականը այդ հեղինակաւոր պարգեւին արժանացած է գիւղատնտեսական կենդանիներու բուծման բնագաւառի մէջ տեսական խոշոր հետազօտութիւններու ու մշակումներու և ոչխարներու բուծման համար։

Հայբենական անասնաբուծական գիտութեան ականաւոր ներկայացուցիչ Մ.Ֆ. Իվանովի անուան մետալը երեք տարին անգամ մը կը շնորհուի գիտնականի մը, որ խոշոր աւանդ կը մուծէ երկրի այդ ճիւղի զարգացման մէջ։

ՎԱՐԴԱՆԱՆՑ ՏՕՆԱԿԱՏԱՐՈՒԹԻՒՆՆԵՐԸ ԳԱՀԻՐԷԻ ՄԷՋ

ՀԱՆԴԻՍԱՒՈՐ ՊԱՏԱՐԱԳ ԵՒ ՀԱՅՐԱՊԵՏԱԿԱՆ ՄԱՂԹԱՆՔ

Անցեալ Հինգշաբթի, 11 Փետրուար 1988, վարդանանց տօնին առթիւ, Գահիրէի Ս. Գրիգոր Լուսաւորիչ մայր տաճարին մէջ կատարուեցաւ հանդիսաւոր Ս. Պատարագ։

Հաւատացեալներու բազմութիւն մը, ինչպէս նաեւ Ազգային վարժարաններու աշակերտութիւնը, տնօրէնը եւ ուսուցչական կազմը լեցուցած էին եկեղեցին։

Օրուան հանդիսութեանց կը նախագահէր Թեմիս բարեխնամ Առաջնորդ Գերշ. Տ. Զաւէն Ս. արք. Զինչինեան։ Պատարագիչն էր Արժ. Տ. Նարեկ Խաչակիր քհնյ. Փլնճեան։

Ս. Պատարագը երգուեցաւ «Շնորհալի» երգչախումբին կողմէ ղեկավարութեամբ՝ Մօ. Եդուարդ Յակոբեանի և երգեհոնի ընկերակցութեամբ տիկին Նամիրամ Դարմանեանի։ Մեր ազգային վարժարաններու աշակերտներէն մաս մը մասնակցեցաւ «Թէ Հայրենից Պատգադիր», Իմ Հայրենից Հոգի Վարդան», «Լոռեց Ամպերը» և «Հայ Ապրինք Եղբարք» երգերուն, աւելցնելով օրուան վանդակալից քարոզ մը խօսեցաւ, որմէ ետք կատարուեցաւ Հայրապետական մաղթանք Ամենայն Հայոց Վեհափառ Ն. Ս Ո.Տ.Տ. Վազգէն Ա. Կաթողիկոսի անուանակոչութեան առթիւ։ Յաւարտ Ս. Պատարագի կատարուեցաւ հոգեհանգստեան մասնաւոր պաշտօն ազգիս համօրէն ննջեցեալներու հոգիներուն ի հանգիստ։

ՀԱՅ ԳԵՂ. ՄԻՈՒԹԵԱՆ «ԹԷՔԷԵԱՆ» ՍՐԱՀԻՆ ՄԷՋ

Նոյն օրը, Երեկոյեան ժամը 9ին, Հայ Գեղարուեստասիրաց, Կոկանեան Սրահի և Հայկական Ընթերցասրահի վարչութիւնները, լսատանդութիւն դարձած սովորութեան, վարդանանց Ղեւոնդեանց՝ մեծ պատերազմին (451) տօնը միասնաբար նշեցին Հ. Գ.Մ.-ի «Թէքէեան» սրահին մէջ։

Ներկայ էին՝ Թեմիս բարեխնամ Առաջնորդ Գերշ. Տ. Զաւէն Ս. արք. Զինչինեան, Թեմական Ժողովի ատենապետ տէր և տիկին Փօլ Քիլիճեան, Քաղաքական Ժողովի ատենապետ տէր և տիկին Նուպար Սիմոնեան, ազգային երեսփոխանները, մասուլի ներկայացուցիչները, մշակութային և մարզական միութեանց ատենապետներ, վարչականներ, մեր ազգային վարժարաններու տնօրէնը, ուսուցիչներ և հոծ ժողովուրդ։

Աւանդական համով քէշկէկին սպասարկութենէն ետք, Հ.Գ.Մ.-ի ատենապետ պր Եդուարդ Զարդարեան բացման խօսքը կատարեց և յանուն կազմակերպիչ երեք միութիւններուն վարչութեանց, շնորհաւորեց բոլոր անոնք որոնց անուանակոչութեան տօնն էր։

Ապա բեմին վարագոյրը բացուեցաւ և ներկայացուեցաւ խորհրդաւոր խորհրդապատկեր մը, պատրաստութեամբ օր. Մարալ Տէօվլէթեանի և որուն

(Շար. տես էջ 2)

ՀԱՒԱՏՔՈՎ ԵՒ ՎՃՌԱԿԱՄՈՒԹԵԱՄԲ

(Շարունակութիւն Ա. էջէն)

րին կամրջեց ազգախ, այսօրուայ դրութեամբ, Միացեալ Նահանգներու, Գանատայի, Աւստրալիոյ, ինչպէս նաեւ եւրոպական որոշ գաղութներու հայկական գաղութները կ'ուռճացնեն ու ուռճացնելու կ'ապրին ի հաշիւ... Միջին Արեւելքի հայ գաղութներու:

Հաւատքի իրարու այս դրութեան մէջ, Անգլիոյ հայկական ձիգ ու փոխ գաղութը վերջին տարիներուն ունեցաւ մակընթացութիւն, երեւան եկան կամ ոչխուժացան զանազան կազմակերպութիւններ, մէկտեղեալ դպրոցներ: 1985-ի սկզբնաւորութեան Նոր Սերունդ Մշակութային Միութեան եւ Հ.Մ.Մ.Ի. հիմնադրումը Լոնտոնի մէջ հանդիսացաւ նոր ու խանդավառող իրադարձութիւն: Գոհացում տալու համար արագ թափով ծաւալ ստացող անգլիահայ գաղութի կարիքներուն, կը շարունակուին կազմակերպչական ոչխատանքները: Այսօր լոյս տեսաւ «ԿՈՉՆԱԿ»ի առաջին թիւը:

«Կոչնակ»ի հրատարակումը Լոնտոնի մէջ իմաստասիրական չէ, ոչ ալ կը ձգտի իմաստասիրական ըլլալ: Կը գիտակցինք թէ այս ոչխերուն վրայ ունինք առաքելութիւն մը, որու համար պատրաստ ենք ամբողջական նուիրաբերումի: Մեր կրօնն ու ժառանգորդն ենք Հայ Ազատագրական Պայքարի 100-ամեայ աւանդութիւններուն:

«Կոչնակ»ի առաքելութեան հիմնական նպատակներէն մէկը հայապահպանումն է: Հայապահպանում հասկացողութիւնը սակայն մեզի համար ձեւականութիւն, մտած գաղափարներու կրկնութիւն կամ փարիսեցիութիւն չէ: Հայերէն խօսիլը, հայկական ոճով կրելն ու հայ կոչուիլը տակաւին հարցի մէկ երեսն է միայն: Բուն հայապահպանումը՝ հայ մարդու իմիջագիտակցութիւնն է սփիւռքի սպառիչ պայմաններու մէջ: Հայապահպանումը կը յաջողի, եթէ մենք հրացինք հասնիլ բազմակողմանի մտածողութեան ոլորտը: Սփիւռքահայը պիտի գիտակցի թէ իմ մէկ ժողովուրդ է, ուր որ ալ գտնուի, մէկ է հայուն հայրենիքը: Սփիւռքահայը պիտի գիտակցի՛ թէ իմ բունի, եաթաղանով գուրս նետուած է իր պապենական հողերէն, որուն համար պահանջատեր է եւ կը հաւատայ մէկ ու ամբողջական հայրենիքի: Վերջապէս հայապահպանումը իր ամբողջութեան մէջ կարելի է իրագործել եթէ մեկնենք հաւատա՛ենք մայր հայրենիքին՝ Խորհրդային Հայաստանին, ուր մեր ժողովուրդը կ'ապրի ստուար թիւով շուրջ երեք ու կէս միլիոն. այնտե՛ղ է որ հայու տաղանդը կը փայլատակի մշակոյթի, գիտութեան, տիեզերագիտութեան, արդիւնաբերութեան եւ այլ բնագաւառներէն ներս: Վերջապէս հայապահպանման մեր ճիգի ժամանակ, մեր հայեացքը պարտաւոր ենք ուղղելու մայր հողին, որովհետեւ այդտե՛ղ կը գտնուի հայու հաւատքի կեդրոնը՝ Մայր Աթոռ Սուրբ Էջմիածինը:

«Կոչնակ»ի գաղափարական ուղղութիւնը, ոչխահայեացքը պիտի դրսեւորուի իր առաջնորդող յօդուածներու եւ այլ ոչխատակցութիւններու միջոցով: Մեր գաղափարները հրապարակելով պիտի ոչխտիմ համոզել ընթերցողը եւ ոչ թէ պարտադրել:

Կարեւորութեամբ կ'ընդգծենք առաջին թիւի այս խմբագրականով, թէ «Կոչնակ» ներգաղութային համերաշխութիւնը ամրապնդող շաղախ մը պիտի ըլլայ: Ազգային այնպիսի մտահոգութիւններ, ինչպիսիք են՝ հայ դասը, հայապահպանումը, հայութեան Ցրվիճական գոյութեան պատպանութիւնը (բոլոր դրական ստորոգելիներով հանդերձ) կարելի չէ գլուխ հանել մասնատուած կամ մասնակի միջոցներով, ներիին հակասութիւններով պատահատուած: Մեզի համար ազգի եւ հայրենիքի շահերը գերիվեր են հատուածական շահերէ: Մենք կոչուած ենք ծառայելու ժողովուրդին, հետեւաբար մեր սփիւռքահայ շահերը ժողովուրդի շահերէն վեր չենք կրնար դասել, կամ, աւելի ճիշդը՝ ժողովուրդի եւ մեր շահերուն միջեւ հակասութիւններ չենք տեսներ: Այս գիտակցութեամբ ալ անկեղծ համագործակցութեան ձեռք կը մեկնենք բոլորին, յանուն հայ սփիւռքի գերագոյն շահերուն:

«Կոչնակ»ի էջերը հանդիպման վայրը պիտի հանդիսանան սփիւռքի եւ հայրենիքի ժառանգականութեան: Մշակութային, բաղաքական, ազգային, մարզական, ընկերային, պատմական ու հայագիտական յօդուածներու յատուկ սիւնակները պիտի ոչխահոգատարութեամբ տալ ընթերցողին: Ուրախ է եւ կը մնայ չափազանց մեր ոչխատանքներու՝ ընթացքին: Պատահական, մակերեսային յօդուածները, կամ ոչ ժամանակին հրատարակութիւնը պիտի չհիւրընկալուին «Կոչնակ»ի սիւնակներուն մէջ: Մենք գիտենք մենք ունինք ոճներ, մեր կոչումին՝ հաւատարիմ, պիտի չվախնանք ճշմարտութիւններու աչքին ուղիղ նայելէ, պիտի խնդադատենք, սակայն պիտի չխուսափինք քննադատնդատութենէ: Մեր ոչխատանքներու ընթացքին հետեւողական պիտի ըլլանք յատկապէս հայ եւ անգլիական մշակոյթի փոխադարձ ճոխացման, բան մը որ տարիներ առաջ սկզբնաւորեց անգլիացի հանճարեղ բանաստեղծ Պայրընն:

Վերջապէս, տրուած է կանչը լոյսը: Սկսուած գործը պիտի շարունակենք հաւատքով եւ վճռակամութեամբ: Մեզի դէմ ծառայող բոլոր զօրաւոր ոճները պիտի հարթենք Մեծ գործին հանդէպ մեր ունեցած ճարտուրով:

ԳԵՐՄԱՆԻԱ

ՀԱՑ ՊԱՏԱՆԻԻ ՅԱՋՈՂՈՒԹԻՒՆԸ

18-ամեայ լիբանանահայ Արա Մելիքեանը Արեւմտեան Պերլինի երաժշտական ակադեմիայի սրահին մէջ տեղի ունեցած երաժշտ կատարողներու մրցոյթին արժանացած է չուքակահարներու առաջին Ֆելիքս Մենդելսոն-Բարթոլդի մրցանակին:

Ամէնամեայ այս մրցոյթին կը մասնակցին Գերմանիայի Ֆեդերալ Հանրապետութեան երաժշտական ակադեմիաներու առաւել փայլուն առաջադիմութիւն ունեցող սաները: Անոնցմէ մէկն է Արա Մելիքեանը:

ՎԱՐԴԱՆԱՆՑ ՏՕՆԱԿԱՏԱՐՈՒԹԻՒՆՆԵՐԸ

(Շար. Ա. էջէն)

Մասնակցեցան քոյր միութեանց երիտասարդները, որոնք կատարեցին վարդանանց յիշատակին ընթերցումներ: Այս կենդանի պատկերը մեծապէս գնահատուեցաւ ներկաներուն կողմէ:

Հ.Դ.Մ.-ի ցկեանս նախագահ պր. Վահագն Հեքիմեան բեմ հրաւիրեց օրուան պատգամախօս թեմիս բարեխնամ Առաջնորդ Գերշ. Տ. Զաւէն Ս. արք. Զինչինեան:

Սրբազան Հայրը նախ ամփոփ գիծերու մէջ ներկայացուց Վարդանանց ժամանակաշրջանի ներքին և արտաքին կացութիւնը Հայաստանի, վեր առնելով Բիւզանդիոնի չարամիտ քաղաքականութիւնը հայ ժողովուրդին հանդէպ, ապա տուաւ Վարդանանց պատմական դէպքերը եղիշէի պատմագրքին հիման վրայ:

Սրբազան Հայրը Վարդանանց հերոսամարտը կապեց հայրենական պատերազմին (1941-45), որուն մէջ դրսեւորուեցաւ հայ ժողովուրդին 1500 տարիներու ռազմագիտական հանճարը: Ան իր խօսքը աւարտեց վարդանանց գոյամարտը առնելով մեր ներկայ ժամանակներուն, երբ ան կը մղուի տարբեր ձեւերու տակ:

Երեկոն վերջ գտաւ Առաջնորդ Սրբազան Հօր պահպանիչով, և ներկաները հրաժեշտ առին Վարդանանց անմահ յիշատակը արժարժած ըլլալու գոհունակութեամբ:

«Հայկակիր»ի Աղեքսանդրիոյ պատուակալ ներկայացուցիչն ու թղթակիցն է՝
Պր. ՄԻՆԱՍ ՊԱՆՏՈՑԵԱՆ
33 Սասս Զաղլուլ պող.
Հեռ. թիւ 4822199

ԼՈՍ ԱՆՃԵԼԷՍ

22 ՆՈՐԱԳԻՐՆԵՐ ԿԸ ՄԻԱՆԱՆ ՀՆՁԱԿԵԱՆ ՇԱՐՔԵՐՈՒՆ

Ս.Դ.Հնչակեան Կուսակցութեան 100-ամեակի եզրափակիչ հանդիսութեան նախօրեակին, քսանըերկու երիտասարդ-երիտասարդուհիներ, կատարելով կուսակցականի իրենց երդումը միացան Մայր Կուսակցութեան շարքերուն:

Փարամարզ Մասնաճիւղի և Կայծ Երիտասարդական Միութեան մէջ իրենց դաստիարակչական շրջանը բոլորած նորադիրներու մուտքով, առաւել եւս կը խտանան շարքերը Հնչակեան Կուսակցութեան, որ այսօր ինքնավստահութեամբ կը նայի դէպի իր երկրորդ Հարիւրամեակը, միշտ հաւատարիմ իր հիմնական ծրագիրի Հեռաւոր և Մօտաւոր նպատակներուն:

Կիրակի, 13 Մարս 1938, երեկոյեան ժամը 7-ին
«ՊԸԼԸՔՏԱՆԵԱՆ» ՀԱՆԴԻՍԱՍՐԱՀ - ՀԵԼԻՈՊՈԼԻՍ
Բարձր Հովանաւորութեամբ
Եգիպտոսի Հայոց Բարեխնամ Առաջնորդ
ԳԵՐՇ. Տ. ԶԱՒԷՆ ԱՐՔ. ՉԻՆՉԻՆԵԱՆԻ
ԳՆԱՀԱՏԱՆՔԻ ԵՒ ՄԵԾԱՐԱՆՔԻ ՀԱՆԴԻՍՈՒԹԻՒՆ
ՆՈՒԻՐՈՒԱԾ ՍՓԻՒՌՔԱՀԱՅ ԲԱՆԱՍՏԵՂԾ
ԺԱՊ ՅԱԿՈԲԵԱՆ-Ի
ԾՆՆԴԵԱՆ 70-ԱՄԵԱԿԻՆ ԵՒ ԳՐԱԿԱՆ 50-ԱՄԵԱԿԻՆ
Կազմակերպութեամբ
ՊԷՐՊԷՐԵԱՆ և ԳԱԼՈՒՍՏԵԱՆ ՎԱՐԺԱՐԱՆՆԵՐՈՒ
Երբեմնի Սաներուն
Բանաստեղծին ստեղծագործական կեանքի ուղին
կը ներկայացնէ
ՄՕ. ԵԴՈՒԱՐԴ ՅԱԿՈԲԵԱՆ
Անոր քերթուածները կը մեկնաբանեն
Ամուսնքողները՝
ՍԵԴԱ ԳԷՈՐԳԵԱՆ
ԱՐՏԱ ՋՕՀՐԱՊԵԱՆ ԵՒ ՍՕՆԻԱ ՍԱՐԳԻՍ
Ընթերցասանողները՝
ԱԼԻՍ ՏԵՓՈՅԵԱՆ ԵՒ ՄԱՐԿՐԻԹ ՅԱԿՈԲԵԱՆ
Ամուսնքներով իրենց յարգանքի քաժինը կը բերեն նաեւ
Նուպարեան Աղգ. Վարժարանի աշակերտները
ԼՈՒՍԱՊԱՏԿԵՐՆԵՐՈՒ ՅՈՒՅԱՏՐՈՒԹԻՒՆ
Հանդիսավար՝ ՄԱՐՈՅ ՍԱԳԱՅԵԱՆ
Սիրալիր հրաւէր հասարակութեան
ԿԱՐԳԱԴԻՐ ՅԱՆՁՆԱԽՈՒՄԲ

ՅԱՅՏԱՐԱՐՈՒԹԻՒՆ

Հայաստանի կրթական նախարարութիւնը և արտասահմանի հայերի հետ Մշակութային Կապի Ընկերակցութիւնը մեր միջոցաւ կը յայտնէ մեր ուսանող երիտասարդներուն և երիտասարդուհիներուն, թէ յառաջիկայ 1988-1989 կրթական տարեշրջանին համար Երեւանի Պետական Համալսարանին բանասիրական, մանկավարժական և այլ ֆաքիւլթէի մէջ ուսանելու համար քանի մը աշակերտներ կրնան ընդունիլ եգիպտահայ գաղութէն:

Ուսանող թեկնածուն պարտի ըլլալ երեսուն տարեկանէն վար: Աւարտած ըլլայ երկրորդական վարժարան:

Թեկնածուն պարտի ունենալ ուժի մէջ եղող անցագիր:

Բնակութեան, ուսման, և գրպանի ծախքերը կը հոգայ Հայաստանի կրթական նախարարութիւնը:

Թեկնածուն պէտք է վերջանայ ատենալու համար Գահիրէի դեսպանատան դիմէ ոչ աւելի ուշ քան Յունիսի սկիզբը:

Պէտք է ներկայացնէ դիմումագիրը, կրթական վկայական, բժշկական վկայական, 5 անգամ 6 սանթիմեթր 15 նկար և հակիրճ ինքնակենսագրութիւն:

ԴԻՒԱՆ ԳԱՀԻՐԷԻ ԱԶԳԱՅԻՆ ՈՒՍԱՆՈՂԱՐԱՆԻ

ՄԱՄՈՒԼԸ ԴՊՐՈՑ Է

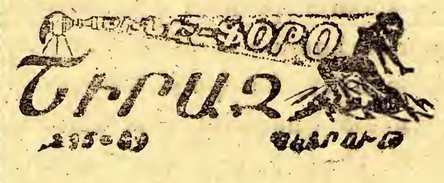

ՄԿՐՏԻՉ ՇԷԼԷՖԵԱՆ

ՄԱՀՈՒԱՆ ՔԱՌԱՍՈՒՆՔԻՆ ԱՌԻԹՈՎ

1987-ի Դեկտեմբերի 10-ին ժընեւի մէջ, չետ երկարատեւ հիւանդութեան, իր մահկանացուն կնքեց հայ հանրածանօթ քաղաքական – հասարակական գործիչ Մկրտիչ Շէլէֆեան։ Ողբացեալը քաջածանօթ անուն էր յատկապէս պոլսահայոց մէջ։

Ան ծնած էր 1914ին Ատաբազար։ Առաջին համաշխարհային պատերազմի տարիներուն, Շէլէֆեաններու ընտանիքը մազապուրծ կ'ազատի ջարդէն, ապա՝ բռնագաղթէն դէպի անապատները եւ կ'ապաստանի Պոլիս։ Պատանի Մկրտիչ կը չաճախէ Պէզազեան վարժարանը ու չրջանաւարտ կը դառնայ հայկական այն վարժարանի լրատի բաժինէն։

Երիտասարդ տարիքէն, Մկրտիչ Շէլէֆեան կը մտնէ առեւտրական ասպարէզ եւ որպէս ձեռներէց մարդ, չուտով կը հասնի յաջողութիւններու։

Ճիսուհական թուականներուն, կեանքի մէջ յաջողած խանդավառ երիտասարդը մուտք կը գործէ քաղաքական եւ ազգային կեանքէն ներս։ 1953ին ան կ'ընտրուի Պոլսոյ հայ գաղութի նախագահ, ապա չամառ ու հետեւողական չանքերու չնորհիւ, 1954ին, Շէլէֆեան՝ Թրքական կառավարութենէն ձեռք կը ձգէ Պոլսահայոց Ազգային Կեդրոնական Մարմին կազմելու իրաւունքը։ Հայոց՝ անցեալին ունեցած այս իրաւունքը՝ չնջուած էր Քեմալական Թուրքիոյ վարիչներուն կողմէ։ Շէլէֆեան կը դառնայ այդ Մարմնի նախագահը մինչեւյն ժամանակ ալ բազուկը Թրքահայոց օրուան Պատրիարք, երանաչնորհ Գարեգին Արքազան Յաչատուրեանին։

Թուրքիոյ մէջ իր ունեցած քաղաքական գործունէութեան սկզբնաւորութեան, Մկրտիչ Շէլէֆեան յարաբերութիւններ կը հաստատէ Պոլսոյ կուսակալին, ապա կը բարեկամանայ Ատնան Մէնտէրէսի հետ։

1953-1960 տարիներուն, Թրքահայոց այս երեւելի դէմքը կը մնայ կեդրոնական Մարմնի նախագահ։

Ատնան Մէնտէրէսի պնդումով, Շէլէֆեան կը յաժարի իր թեկնածութիւնը դնել Թուրքիոյ խորհրդարանի երնտիսխանական ընտրութիւններուն. 1957ին, ան մուտք կը գործէ խորհրդարան։

Հայ նորընտիր երեսփոխանը, իր դիրքին ու ձանօթութիւններուն չնորհիւ աստիճանաբար հետ կը խլէ հայ համայնքին կորսուած իրաւունքները՝ եկեղեցական, կրթական եւ ազգային կեանքին բնագաւառներէն ներս։ Կիւլպէնկեան հիմնարկութենէն ձեռք ձգուած կարեւոր գումարով մը Շէլէֆեան կը յաջողի վերաչինել Պոլսոյ Հայոց Հիւանդանոցը, որը կը դառնայ Թուրքիոյ նչանաւոր բուժական կեդրոններէն մէկը։ Այդ տարիներուն, հայ համայնքը առաջին անգամ ըլլալով Պոլսոյ մէջ, հանրապետական Թուրքիոյ վարիչներու մականին տակ կ'ունենայ տանելի կեանք մը, եկեղեցական ու կրթական մարզերէ ներս։

1960ին, Թուրքիոյ մէջ տեղի կ'ունենայ զինուորական պետական հարուած՝ Ատնան Մէնտէրէսի կառավարութեան և անոր գլխաւորած կուսակցութեան դէմ։ Մէնտէրսի կազմնակից նախարարներու, երնսիսխաններու եւ այլ քաղաքական գործիչներու հետ միաստեղ Մկրտիչ Շէլէֆեան կը ձերբակալուի եւ կը բանտարկուի Նասը Ատա կղզին։ Շէլէֆեան արգելափակուած կը մնայ Թրքական բանտերու մէջ երկու քկէս տարի։

1964-ին, ազատուելով բանտէն, հայ քաղաքական գործիչը կրկին կը մտնէ պայքարի մէջ՝ յանուն իր համայնքի իրաւունքներուն։

1965-ին, ան կրկին եռուն աչխատանքի կը լծուի Պոլսոյ հայ ազգային կեանքէն ներս, իր նպաստը բերելով մեր ժողովուրդին։

1970-ին, Մկրտիչ Շէլէֆեանի համար Թուրքիոյ կեանքը քաղաքականապէս կը դառնայ անչնչելի։ Կը զգայ, թէ Թուրքական օղակը կամաց – կամաց կը սեղմուի իր կոկորդին։ Տեսնելով վտանգը, Շէլէֆեան իր տիկնոջ եւ երկու զաւակներուն հետ կը փոխադրուի արտասահման եւ Ժընեւէն իր չխանութիւններէն կը ստանայ քաղաքական տարագիրի իրաւունք։ Ժընեւէն մէջ ազգասէր հայը անմնացորդ կերպով կը նուիրուի համայնքի կազմակերպչական աչխատանքներուն։

Հանգուցեալը անկեղծ ու նուիրեալ բարեկամը հանդիսացաւ Լոնտոնի Նոր Սերունդ Մչակ. Մխութեան և Հ.Մ.Մ.-ին։ Այս կազմակերպութիւնները, երբ իրենց առաջին քայլերը կը նետէին բրիտանական մայրաքաղաքին մէջ, ան իր խորհուրդներով, ցուցմունքներով եւ գործնական այլ աչխատանքներով նպաստեց այսօրուան յաջողութիւններուն անոր հայրական կերպարը անչնչելի կը մնայ։ Այդ էր պատճառը, որ Քաղման օրը, Լոնտոնէն Նոր Սերունդի եւ Հ.Մ.Մ.-ի բազմանդամ պատուիրակութիւն մը յարգանքով խոնարհեցաւ իր դագաղին առջեւ։

Ազգային – քաղաքական ամբողջ կեանքի ընթացքին Մկրտիչ Շէլէֆեան մնաց հաւատաւոր էչմիածնական, հայեացքը միչտ պահելով Մայր Աթոռ Ս. Էչմիածին։ Միեւնոյն ժամանակ, ան չերմ հայրենասէր էր։ Սփիւռքի ապագան կը կապէր Խորհրդային Հայաստանին։ Շէլէֆեաններու բնակարանին մթնոլորտը հագեցած է հայրենասիրութեամբ։ Համոզուած ենք, որ իր ազնուափայլ տիկինը եւ երկու զաւակները պիտի չարունակեն չերմացնել այդ մթնոլորտը։

Մկրտիչ Շէլէֆեան չատ կարեւոր, նոյնիսկ կարելի է ըսել ճակատագրական նչանակութիւն ունեցող ծառայութիւն մատուցած է Պոլսոյ յունաց Պատրիարքութեան։ Յունաց Տիեզերական պատրիարքը գնահատելու համար Շէլէֆեանի ծառայութիւնը, զինք պարգեւատրած է պատրիարքարանի գերագոյն պարգեւով՝ Փիթաքիոն կոնդակով։

Մկրտիչ Շէլէֆեանի մահով կ'անհետանայ պոլսահայութեան ոսկեայ չղթայի վերջին օղակը։ Յարութիւն Ամիրա Պէզճեան, Գաբրիէլ Նորատունկեան, Սերվիչէ Վարդգէս, Համբարձում Պոյաճեան, հուսկ ապա... Մկրտիչ Շէլէֆեան։

«ԿՈՉՆԱԿ»

«ՀԱՅՐԵՆԻՔԸ ԳԵՐԱԳՈՑՆ ՆՈՒԻՐԱԿԱՆՈՒԹԻՒՆ Է»

ՍՓԻՒՌՔԱՀԱՅ ՄԱՄՈՒԼԻ ՏԵՍՈՒԹԻՒՆ

Լրացաւ Սոցիալ-Դեմոկրատ Հնչակեան Կուսակցութեան 100-ամեակը։ Սփիւռքահայ մամուլը լայնօրէն անդրադառնում է այս յոբելեանին։

Ինչպէս գրում է Փարիզի «Ց դրանակ» ամսաթերթը՝ կուսակցութեան ծնունդը պատմական անհրաժեչտութիւն էր։ Ազգային ազատագրական պայքարի ելած Պալքանեան ժողովուրդները 19րդ դարի վերջերին, Ռուսաստանի օգնութեամբ, թոթափեցին օսմանեան լուծը եւ քաղաքական անկախութիւն ստացան։ Միաժամանակ կապիտալիզմի զարգացմանը զուգընթաց, աննախադէպ զարթօնք էին ապրում յեղափոխական գաղափարները, սկզբնաւորւում էր սոցիալիստական մտածելակերպը։ Այս խոչոր երեւոյթներն իրենց անմիջական ազդեցութիւնն ունեցան նաեւ հայ մտաւորականութեան չրջանում։ 1887 Թուականին եօթ հայ երիտասարդներ՝ Ռուբէն Խանազատը, Գաբրիէլ Կաֆեանը, Պօղոս Աֆրիկեանը, Գէորգ Ղարաջէանը, Մանուէլ Մանուէլեանը, Աւետիս Նազարբէկեանը եւ Մարօ Վարդանեանը որոչում են Գերցէնի «Կոլոկոլ» թերթի օրինակով պարբերական հրատարակել։ Շուտով նորաստեղծ «Հնչակ» թերթի համակիրները կազմում են կուսակցութիւն, որն ի վերջոյ վերածւում է սոցիալ-դեմոկրատ Հնչակեան Կուսակցութեան։

1888 Թուականին հրապարակւում են կուսակցութեան «Մրագիր կանոնագիրք»ի հիմնական սկզբունքները, որոնցում չեչտւում են կազմակերպութեան Մօտաւոր եւ Հեռաւոր նպատակները։

Ինչպէս նչում է Պէյրութի «Արարատ» թերթը, «Որեւէ երկրի կամ ժողովրդի համար, որոնք կը գտնուին օտար նուաճողներու բիրտ իշխանութեան տակ, անկասկած առաջին եւ գլխաւոր նպատակը ազատագրական պայքարն է, այսինքն՝ բոթափել օտար ուժերու լուծը, ձեռք ձգել ազգային անկախութիւն, ազատ պետականութիւն։ Այս իրողութիւնը Հնչակեան Կուսակցութեան ծրագրին մէջ ձեւակերպուած է, որպէս Մօտաւոր նպատակ... Մեծ նեղեռնի եւ համընդհանուր աքսորի հետեւանքով կասեցուեցաւ, այսպիսով ադեստալի հարուած հասաւ Հնչակեան Կուսակցութեան Մօտաւոր նպատակին, կամ ընդհանրապէս հայ ժողովրդի արեւմտեան հատուածին։ Եղեռնեն հինգ տարի յետոյ Առեւելեան Հայաստանը հնչակեաց ընկերվարական իրաւակարգ, իրականութիւն դարձաւ Հնչակեան Կուսակցութեան Հեռաւոր նպատակը»։

Այս նպատակներէն իւրաքանչիւրի իրագործման դժուարին ճանապարհին բազմաթիւ հերոսական էջեր ևն գրել Հնչակեանները։ Ինչպէս նչուում է Ցորելեանի առթիւ կուսակցութեան կեդրոնական վարչութեան կոչում՝ Սուլթանական Թուրքիայի առաջին քաղաքական ցոյցերին, Զէյթունի, Սասունի ապստամբութիւններուն գործուն մասնակցութիւն են ունեցել Հնչակեանները։

«...100-ամեայ պայքարի ընթացքին զոհաբերուեցաւ կարելիութեան սահմաններէն անդին։ Միայն Պոլսոյ Սուլթան Պայազիտի 20 Կախաղանները զոհաբերութեան կիզմանկէտ կարելի է համարել, — *գրում է «Արարատ»ը*, — Ապարդիւն չեին այդ զոհերը, ուժերի վիթխարի լարում պահանջող պայքարը»։

«Մեծ յաղթանակները, — *նչում է Ժիրայր Նայիրին Ցորելեանի առթիւ տպագրուած իր յօդուածում*, — անհաչիւ զոհաբերութեանց, մոլեգին ոգեւորումների եւ գերագոյն անձնուրացութեանց ընդհանուր գումարով կը չահուին»։

Սփիւռքահայ մամուլը գնահատանքով է նչում նաեւ յետեղեռնեան չրջանում, սփիւռքի կազմաւորումից յետոյ Հնչակեան Կուսակցութեան գործադրած արդիւնաւէտ ջանքերը հայապահպանման, հայ դատի հետապնդման, մչակութային եւ հասարակական կեանքի բնագաւառներում։

«Սփիւռքի ճոյացումը Մայր Հայրենիք Խորհրդային Հայաստանով՝ քէ սփիւռքահայ ազգային կառոյցներով՝ նկեղեցի, դպրոց, մամուլ, մչակոյթ՝ իր իրագործած ազգապահպանման վաստակի մէջ կը բովանդակէ նաեւ Հնչակեան Կուսակցութեան ազգային քաղաքականութեան նախաձեռնութիւնները եւ ազգային կառոյցներու համար մղուած պայքարը», — *ասւում է կեդրոնական վարչութեան կոչում։*

Պէյրութի «Արարատ» թերթը նչում է, որ Հնչակեան Կուսակցութեան ներկայութիւնը ոչ միայն ցանկալի է սփիւռքի ազգային բեմի վրայ, այլ և «անհրաժեչտութիւն է է՛ւ որպես ազատագրական պայքարի առաջամարտիկ, է՛ւ որպես ընկերվարական գաղափարներու տարածող, մարդկային արդարութեան պահանջատէր»։

Հնչակեան Կուսակցութիւնը ամբողջ ձայնով յայտարարեց նորաստեղծ Խորհրդային Հանրապետութեանն իր անվերապահ աչակցութեան մասին, եղաւ նրա կողքին թէ՛ լաւ, թէ՛ վատ օրերին։ Ինչպէս գրում է Եգիպտոսում լոյս տեսնող «Ջահակիր» թերթը, «Հայրենիքը գերագոյն նուիրականութիւն է։ Անոր զարգացումն ու պաչտպանութիւնը կուսակցական հաւատամքով եւ ուխտաւորութեամբ երաչխաւորուած է»։

Իսկ «Երիտասարդ Հայաստան» ամսագիրը նչում է. «Խորհրդային սոցիալիստական հանրապետութեամբ օժտուած արդի Հայաստանի պատմական իրականութեան վրայ հիմնուեցաւ հայրենասիրական արեւելումը Ա.Դ.Հնչակեան Կուսակցութեան, անոր պետական կեանքի վերականգնումին մէջ. տեսնելով հայ ստեղծագործ մտքի ծաղկումը, հայ ժողովուրդի ազգային վերածնունդը եւ հայութեան քաղաքական ապահովութեան ապագան»։

Այնուհետեւ ամսագիրը նչում է, որ սկսած 1920 Թուականէն, որպէս սփիւռքում գործող կազմակերպութիւն, Հնչակեան Կուսակցութիւնը իր մտաւորականութեամբ, գործիչներով, մամուլով, գրականութեամբ, մարզական եւ մչակութային միութիւններով եւ հայրենասիրական նախաձեռնութիւններով՝ սփիւռքահայութեան չրջանում լայնօրէն պրոպագանդել է պատմական ճչմարտութիւնը վերածնուած Հայրենիքի մասին, «Որպէս Հայ ժողովրդի գոյատեւման անփոխարինելի գրաւական»՝ մեծ եւ կարեւոր նպաստ բերելով Հայրենիք-Սփիւռք յարաբերութիւնների հետագայ զարգացմանը։

Մեկ այլ համարում «Երիտասարդ Հայաստան»ը իր խմբագրականում այսպէս է ձեւակերպել երկրորդ հարիւրամեակի չեմին կանգնած Կուսակցութեան գլխա-

(Շար. տես էջ 4)

ՀԻԱՆԱԼԻ ՆԿԱՐԱԳԻՐ

(ԱՌԱԿ)

Երկու ճամբորդներ ծնծեցին մի դուռ,
Ասացին՝ տաճտէր, կ'ընդունես մեզ հիւր,
Հոգնած ենք սաստիկ, գալիս ենք հեռուից,
Պիտի ճամբորդենք առաւօս ընդից:
— Խնդրեմ, համեցէ՛ք, հիւր էք իմ յարկին,-
Ասաց տաճտէրը ժպիտը դէմքին,-
Հիւրն աստծուն է, մեծերն են ասել.
Մենք էլ նրանց պէս լինենք հիւրասէր:

Մօտիկ էր ժամը իրիկնահացի,
Տաճտէրը պիտի սեղանը բացի,
Եւ մտահոգուած մտածում է նա,
Թէ նրանց համար ի՞նչ սեղան բանայ:
Եթէ՞ մարդիկ են նրանք պատուարժան,
Վայել չէ նրանց խորտիկներ էժան,
Հենց այդ միջոցին՝ գլուխ բռնած,
Հիւրերից մէկը ելաւ բակ գնաց:
Յարմար առիթից տաճտէրն օգտուեց
Բազմոցին նստած հիւրին հարց տուեց.
— Ի՞նչ կ'ասէք դուք ձեր ընկերոջ մասին,
Վաղո՞ւց էք երջում այդպէս մխսին:
— Է՜հ, մի՛ հարցրէք, նա մարդ չէ, այլ շուն,
Դատարկ հաչոցով գլուխ է մաշում,
Իսկ միւս հիւրը՝ պատասխանելով

Միեւնոյն հարցին՝ ասաց ծիծաղով,
Թէ նա մարդ չէ, այլ մի խեճ աւանակ,
Այդ մասին գիտէ ամբարիշտ համակ,
Տանտէրը լսեց խօսքերն այդ տհաճ,
Սեղան պատրաստեց հիւրերին պատշաճ.
Եւ մէկի առջեւ նա ոսկոր դրեց,
Իսկ միւսի համար առատ խոտ բերեց:
Հիւրե՛ր պատճառ նայեցին իրար,
Բայց չհասկացան խաղն այդ անյարմար:
— Յարգելի հիւրեր, - ասաց տաճտէրը,-
Սիրում եմ պատուել ես ամէն հիւրը
Ըստ արժանիքի,
Ըստ իրենց դիրքի:
Եւ ամէն մէկիդ տուի յատուկ հարց,
Ընկերդ ո՞ր մասին՝ ոչ մէկը է ասաց:
Ահա բերել եմ ձեզ ոսկոր առատ,
Շուն համար միթէ՞ կերակուր է վատ,
Իսկ դու ասացիր՝ սա է աւանակ,
Բերել եմ նրան ես պատշաճ խոտակ:

***

Տաճտէրը նիհար էր, պատիր պատշաճ,
Բայց դուրբիւրը հիւրերի տհաճ,
Նրանք մեկնեցին սոված, գլխիկոր,
Այդպէս մնում են խուվ մինչ այսօր:

ՄԻՆԱՍ ՀԻՒՍԵՆ

Երեւան

ՋԱՀԱԿԻՐ

ԱԶԳԱՅԻՆ ԳՐԱԿԱՆ ՀԱՆԴԵՍԱՅԻՆ ՇԱԲԱԹԱԹԵՐԹ

18 ՓԵՏՐ. 1988

ՏԽՐՈՒՆԻ

Այրի տիկին Ալիս Պահատեան եւ զաւակք՝ Մուրատ, տէր եւ տիկին Նուպար Պահատեան (Անգլիա), տէր եւ տիկին Սամիր եւ Նորա եւ զաւակուճ (Ամման), տէր եւ տիկին Գաբրիէլ Պահատեան եւ զաւակուճ (Գանատա), տիկին Մարի Ս.-թամի եւ զաւակուճ, ինչպէս նաեւ Իսկէնեան, Ալեքսանեան, Փալանճեան, Հաճոյեան, Քէօշկէրեան ընտանիքները եւ համայն ազգակիր զարագաններ, ցաւ ի սիրտ կը ծանուցանեն մահը իրենց սիրելի ամուսնոյն, հօր, մեծհօր, եղբօր եւ ս զգականին,

ՄԻՆԱՍ ՊԱՀԱՏՐԵԱՆԻ

որ տեղի ունեցաւ Շաբեթաբթի, 10 Փետրուար 1988, առաւօտեան ժամը 5ին, յետ երկարատեւ հիւանդութեան, իր բնակարանին մէջ։

Յուղարկաւորութեան տխուր արարողութիւնը տեղի ունեցաւ նոյն օրը, յետ միջօրէի ժամը 3ին, Հելիոպոլսոյ ազգային գերեզմանատան Ամենայն Սրբոց մատուռն մէջ, եւ հանգուցեալին մարմինը ամփոփուեցաւ տեղւոյն ընտանեկան դամբանին մէջ։

Այս տխուր առթիւ «Ջահակիր» իր զգածուած ցաւակցութիւնները կը յայտնէ հանգուցեալին ազգակիր բոլոր պարագաներուն։

ՅԱՒԱԿՑՈՒԹԻՒՆ

Իր երկարամեայ անդամ՝ ողբացեալ ՄԻՆԱՍ ՊԱՀԱՏՐԵԱՆի մահուան տխուր առթիւ, Հայկական Ընթերցասրահի վարչութիւնը կու գայ իր զգածուած ցաւակցութիւնները յայտնել անոր այրիին՝ տիկին Ալիս Պահատեանի, զաւակներուն՝ տէր եւ տիկին Նուպար Պահատեանի (Լոնտոն), տիար Մուրատ Պահատեանի (Լոնտոն), տէր եւ տիկին Սամիրի եւ Նորայի (Ամման), ինչպէս նաեւ ազգակիր բոլոր պարագաներուն։

Հ.Մ.Ը.Մ.ՆՈՒՊԱՐ - ԱՂԵՔՍԱՆԴՐԻԱ

Շաբաթ, 5 Mars 1988, երեկոյեան ժամը 9ին

Հովանաւորութեամբ

Եգիպտահայոց Բարեխառն Առաջնորդ

ԳԵՐԾ. Տ. ՋԱՒԷՆ Ս. ԱՐՔ. ՉԻՆՉԻՆԵԱՆի

եւ նախագահութեամբ

ՏԻԱՐ ՎՐԷԺ Լ. ՍԷՖԷՐԵԱՆի

ԲԱՑՕՒՄ

ՄԻՈՒԹԵԱՆՆ ԱՆՄՈՌԱՆԱԼԻ ԱՏԵՆԱՊԵՏԻՆ

ՈՂԲ. ՎԱՀՐԱՄ ԹՕՈՍՈՒՆԵԱՆի

ՅԻՇԱՏԱԿԻՆ ՆՈՒԻՐՈՒԱԾ ԺՈՂՈՎԱՍՐԱՀԻՆ

ՏԵՂԻ ՊԻՏԻ ՈՒՆԵՆԱՑ ՓՈՓԹԷԼ ԸՆԴՈՒՆԵԼՈՒԹԻԻՆ

Հ.Մ.Ը.Մ.-ՆՈՒՊԱՐ – ԱՂԵՔՍԱՆԴՐԻԱ

Կիրակի, 6 Mars 1988ին

ՄԻՋ-ՄԱՍՆԱՃԻՒՂԱՅԻՆ ՄԱՐԶԱԿԱՆ ՀԱՆԴԻՊՈՒՄ

Կէսօրէ եսէ ժամը 4ին

Հ Մ Ը Մ - ՆՈՒՊԱՐ ՀԵԼԻՈՊՈԼԻՍ (ԱՂՋԻԿՆԵՐ)

ԸՆԴԴԷՄ Հ.Մ.Ը.Մ. - ՆՈՒՊԱՐ ԱՂԵՔՍԱՆԴՐԻԱ

ժամը 5.30ին

Հ.Մ.Ը.Մ.-ՆՈՒՊԱՐ ՀԵԼԻՈՊՈԼԻՍ (ՏՂԱՔ)

ԸՆԴԴԷՄ Հ.Մ.Ը.Մ.-ՆՈՒՊԱՐ ԱՂԵՔՍԱՆԴՐԻԱ

Սիրալիր հրաւէր Եգիպտահայութեան

ՀԵՌԱՁԱՅՆԻ ՆՈՐ ԹԻԻԵՐ

Տիար Համբար Եալընըզեանի բնակարանի հեռաձայնի նոր Թիւն է **3902955**

Տիկին Գեղանոյշ Ս. Սարգիսեանի գոլֆաս եղիի հեռաձայնի նոր թիւն է **3938998**

«ՋԱՀԱԿԻՐ»ԻՆ

Ողբ. Մինաս Պահատեանի մահուան տխուր առթիւ, վանդակաւոր ցաւակցութեան տէր և տիկին Յարութիւն Լեւոնեան կը նըվիրեն 5 եգ. ոսկի։

ՆԱԽԱՊԱՏՈՒԻՐՆԵՐ

Զէյթունի ապստամբութեան հերոսներէն կարապետ Սուքիասեանի անմոռանալի և քաղցր յիշատակին, տէր և տիկին Վաղինակ Լուսինեան (Պրուսլ ՍԱՆ) Ս.Դ.Հ Կ.-ի 100-ամեակի օգտին կը նուիրեն 20 տոլար։

(ԵԳԻՊՏԱԿԱՆ ՈՍԿԻՎ)

Ողբացեալ Մինաս Պահատըրեանի մահուան տխուր առթիւ, փոխան ծաղկեպսակի Հայկական Ընթերցասրահի վարչութիւնը կը նուիրէ.

Ս. Գրիգոր Լուսաւորիչ եկեղեցւոյ Պայծառութեան 25

Ողբ. Մինաս Պահատրեանի մահուան տխուր առթիւ, վանդակաւոր ցաւակցութեան տէր և տիկին Զաւէն Պալեան կը նուիրեն.

Եկեղեցւոյ Պայծառութեան 10

Հայկական Ընթերցասրահին 10

(Ստանալ «Ջահակիր»էն)

Իր սիրելի ամուսնոյն՝ ողբ. Խաչիկ Մխիթարեանի մահուան 4րդ տարելիցին առթիւ, և անոր քաղցր յիշատակին տիկին Թագուհի Մխիթարեան կը նուիրէ.

Այծեմնիկին 10

Եկեղեցւոյ Պայծառութեան 5

«Արեւ»ին 5

«Ջահակիր»ին 5

(Ստանալ «Արեւ»էն)

Իրենց սիրելի հօր և մեծհօր՝ ողբ. Խաչիկ Մխիթարեանի մահուան 4րդ տարելիցին առթիւ, և անոր քաղցր յիշատակին տիկին Մարօ Պամմաճեան և զաւակունք՝ Սիմա և Յակոբ կը նուիրեն.

Գալուստեան Ագգ.

Վարժարանին 5

«Արեւ»ին 5

«Ջահակիր»ին 5

(Ստանալ «Արեւ»էն)

ՍՏԱՑՈՒԱԾ ԲԱԺԱՆՈՐԴԱԳՐՈՒԹԻՒՆՆԵՐ

ԿԻԼԿԻՊԵՆԿԵԱՆ ՀԱՍՏԱՏՈՒԹԻՒՆԸ (Լիզպոն – Փորթուկալ) կը նորոգէ իր 1988ի բաժանորդագրութիւնը (օդային փոստով) ուղարկելով 30 տոլար։

ՏԷՐ և տիկին ՎԱՂԻՆԱԿ ԼՈՒՍԻՆԵԱՆԷ (Պրուսլ-Ա.Մ.Ն.) չնորհակալութեամբ ստացած ենք իրենց 1988-ի բաժանորդագրութիւնը՝ 30 տոլար։

«ՀԱՅՐԵՆԻՔԸ ԳԵՐԱԳՈՅՆ ՆՈՒԻՐԱԿԱՆՈՒԹԻԻՆ Է»

(Շար. Գ. էջէն)

ւոր Նշանաբանը. «Հայապահպանում, Հայկական Դատի Պահանջատիրութիւն, Հայրենիք - Սփիւռք կապերի ամրապնդում եւ Հայրենիքի սէր՝ առանց պայմանի եւ ակնկալութեան»։

«ՀԱՅՐԵՆԻՔԻ ՁԱՅՆ»

ԱՆԴՐԱՆԻԿ ՎՐԴ. ԿՈՒՆԵԱՆ

ՀԱՅԵՐԷՆԻ ԳՈՐԾՆԱԿԱՆ ԲԱՌԱՐԱՆ

ՊԱՏՄԱՇՈՒՔԱԿ ԱՐՏԱԴՐԱՆՔ ՅՈՎՀԱՆՆԷՍ ՀԱՆՆԷՍԵԱՆ

ԲԱՌԵՐՈՒՆ ԲԱՅԱՏՐԱԿԱՆԸ ԽՈՍ ԴԻՒՐԸՄԲՈՒԼԻ ԱՌՈՍ ՀՈՍԱՆԻՇԵՐ — ԱՅԺՄԵԱԿԱՆ ԲԱՌԱՊԱՇԱՐ

• ԱՄԷՆԷՆ ԺԱՄԱՆԱԿԱԿԻՑԸ ՀԱՅԵՐԷՆ ԲԱՌԱՐԱՆՆԵՐՈՒՆ
• ԱՄԷՆԷՆ ՏՈՒԳՈՒՆԸ ՅԱՂԱԶԻԿԱՅ ՏԱՍՆԱՄԵԱԿՆԵՐՈՒՆ

768 Էջ — 30 Լիբ. Ոսկի

ՀԱՅԱՍՏԱՆԻ ՀԱՆՐԱՊԵՏՈՒԹԵԱՆ ԵՂՄՈՒԹՅՈՒՆԻՑ

ՓՆՏՒՐ՝ ԳԵՈՐԳԻԻ 4, ՀԱԼԻՓ ԳՐԱՎԱՃԱՌՆԵՐՈՒՆ ՄՕՏ

ԾՆՈՒՆԴ

Ուրախութեամբ կը տեղեկանանք, որ Շաբաթ, 10 Փետրուար 1988ին, Թորոնթոյի մէջ տէր և տիկին Սահակ և Մարիամ Օհաննէսեաններ բախտաւորուած են մանչ զաւակով մը։

Սրտագին կը շնորհաւորենք նորածինին ծնողքը, մեծ մայրը՝ տիկին Անժէլ Օհաննէսեանը, ինչպէս նաեւ հարազատ բոլոր պարագաները, և երախային կը մաղթենք քաջառողջութիւն։

ՀԱՅԿԱԿԱՆ ԸՆԹԵՐՑԱՍՐԱՀ ԳՈՀԱՐԸ

ՓԻՆԿ-ՓՈՆԳԻ

ՀԱՄԱՀԱՅԿԱԿԱՆ ՄԻՋԱԿՈՒՄԲԱՅԻՆ ՄՐՑԱՇԱՐՔ

«ՆՈՒՊԱՐ ՊԱԼԱԵԱՆ»

Գ. ՋԱԼԵՆՃ ԲԱԺԱԿԻՆ ՇՈՒՐՋ (ԺԳ. ՏԱՐԻ)

Հինգշաբթի, 25 Փետրուարէն կիրակի 28 Փետրուար 1988

ԿԱԶՄԱԿԵՐՊՈՒԹԵԱՄԲ Հ. Մ. Մ.-Ի

ՆԱԽԱԳԱՀՈՒԹԵԱՄԲ

ՏԷՐ ԵՒ ՏԻԿԻՆ ՀՐԱՉ ՍԻՄՈՆԵԱՆԻ

ԲԱԺԱԿԸ ՆՈՒԻՐԱԾ ԵՆ

ՏԷՐ ԵՒ ՏԻԿԻՆ ՄԱՐՏԻԿ ՊԱԼԱԵԱՆ

ՄԵՏԱՅԼՆԵՐԸ ՆՈՒԻՐԱԾ ԵՆ

ՏԷՐ ԵՒ ՏԻԿԻՆ ՎԱՐԴ ԱԼԵՓՍԱՆԵԱՆ

Մասնակցութեամբ՝ Գահիրէի և Աղեքսանդրիոյ մշակութային և մարզական միութիւններու

Ա. ԽՄԲԱԿ.- Հ.Գ.Մ., ԿՈԿԱՆԵԱՆ ՍՐԱՀ, ՆԻԼԻ ԻՍԹ, Ս. ԹԵՐԵԶԱ։

Բ. ԽՄԲԱԿ.- ՀԱԸՄ ՆՈՒՊԱՐ (ԱՂԵՔՍ.), ՀՄԸՄ-ՆՈՒՊԱՐ (ՀԵԼ.), ՀՄՄ (Հ.Ը.):

ՄՐՑՈՒՄՆԵՐՈՒՆ ՅԱՅՏԱԳԻՐԸ

Հինգշաբթի, 25 Փետրուար 1988, կ.ե. ժամը 7-ին

ՀԱՅ ԳԵՂ. ՄԻՈՒԹԻՒՆ — ՆԻԼԻ ԻՍԹ

Կէսօրէ եսէ ժամը 8-ին

ԿՈԿԱՆԵԱՆ ՍՐԱՀ — Ս. ԹԵՐԵԶԱ

Կէսօրէ եսէ ժամը 9 ին

ՀԱԸՄ-ՆՈՒՊԱՐ (ԱՂԵՔՍ.) — ՀՄԸՄ-ՆՈՒՊԱՐ (ՀԵԼ.)

Ուրբաթ, 26 Փետրուար 1988, առաւօտեան ժամը 10.30ին

ՀՄԸՄ-ՆՈՒՊԱՐ (ԱՂԵՔՍ.) — Հ.Մ.Մ. (Հ.Ը.)

Կէսօրէ եսէ ժամը 8 ին

Ս. ԹԵՐԵԶԱ — ՀԱՅ ԳԵՂ. ՄԻՈՒԹԻՒՆ

Կէսօրէ եսէ ժամը 9-ին

ՆԻԼԻ ԻՍԹ — ԿՈԿԱՆԵԱՆ ՍՐԱՀ

Շաբաթ, 27 Փետրուար 1988, կ.ե. ժամը 7-ին

ՀՄԸՄ-ՆՈՒՊԱՐ (ՀԵԼ.) — Հ.Մ.Մ. (Հ.Ը.)

Կէսօրէ եսէ ժամը 8 ին

Ս. ԹԵՐԵԶԱ — ՆԻԼԻ ԻՍԹ

Կէսօրէ եսէ ժամը 9 ին

ՀԱՅ ԳԵՂ. ՄԻՈՒԹԻՒՆ — ԿՈԿԱՆԵԱՆ ՍՐԱՀ

Կիրակի, 28 Փետրուար 1988, կ.ե. ժամը 8-ին

ԱՒԱՐՏԱԿԱՆ ՄՐՑՈՒՄ

Ա. ԵՒ Բ. ԽՄԲԱԿՆԵՐՈՒՆ

ԱՌԱՋԻՆ ՀԱՆԴԻՍԱՑՈՂՆԵՐՈՒՆ ՄԻՋԵՒ

ՅԱՆՁՆՈՒՄ ԲԱԺԱԿԻՆ ԵՒ ՄԵՏԱՅԼՆԵՐՈՒՆ

ԸՆԴՈՒՆԵԼՈՒԹԻԻՆ Ի՞ՊԱՏԻՒ

ՄԱՐԶԻԿՆԵՐՈՒՆ ԵՒ ՂԵԿԱՎԱՐՆԵՐՈՒՆ

Սիրալիր հրաւէր բոլորին

—**—

ԳՐԱՒՈՒԱԾ ԹՈՒԱԿԱՆՆԵՐ

Ն.Ս.Մ.Մ.

Հինգշաբթի, 17 Mars 1988, կ.ե. ժամը 8.30ին

ԸՆԴՈՒՆԵԼՈՒԹԻԻՆ Ի ՊԱՏԻՒ

ՀԱՅ ՄԱՅՐԵՐՈՒՆ

ԿԻՐԱԿԻ, 3 ԱՊՐԻԼ 1988

ԵՐԻՏԱՍԱՐԴԱԿԱՆ ՅԱՂԿԱՏՕՆ - ՊԱՐԱՀԱՆԴԷՍ

կը խնդրուի ներկայ ներեսիլ։

ՀԱՅ ԹԵՐԹԸ ԸՆԿԵՐՆ Է ՀԱՅ ՏԱՆ

ՉԱՀԱԿԻՐ

ԱԶԳԱՅԻՆ ԳՐԱԿԱՆ ԸՆԿԵՐԱՅԻՆ ՇԱԲԱԹԹԵՐԹ

چاهاكير

جريدة أسبوعية

ص.ب ٢١١١ بالقاهرة ج.ع.م. ت ٩٣٤٩٠٨

صاحبة الامتياز : السيدة عايدة سيرديان (بالالبان)

TCHAHAKIR

HEBDOMADAIRE ARMENIEN

B.P. 2111 Le Caire (R.A.U.) • Tél. 934908

Adresse Télégraphique : TCHAHAKIR, Caire

Rédacteur en chef : SARKIS BALAYAN

Հիմնուած 1948

Ա.բաժնատէր — Ա.ՅՏՄ. ՄԵՐՈՎԲԵԱՆ

Մեփականատէր՝ խմբագիր — ՍԱՐԳԻՍ ՊԱԼԱՅԵԱՆ

ՆՈՐ ՇՐՋԱՆ ԹԻՒ 1129 — ՀԻՆԳՇԱԲԹԻ 25 ՓԵՏՐՈՒԱՐ 1988

ՀԱՏԸ ՁԵՒԻՒ 10 եգ. Դրկ.

عدد رقم ١١٢٩ — الخميس ٢٥ فبراير ١٩٨٨

ՈՂՋՈՅՆ

Ս. Դ. ՀՆՉ. ԿՈՒՍԱԿՑՈՒԹԵԱՆ ԲՈԼՈՐ ՈՒԽՏԵԱԼՆԵՐՈՒԻՆ

Ս.Դ. Հնչակեան Կուսակցութեան կեդրոնական Վարչութիւնը ջերմագին կ'ողջունէ Ձեզ մեր փառապանծ կուսակցութեան ճոյճան պանծալի հարիւրամեակին առթիւ:

Պատիւ ունինք ըլլալու ուխտեալներն հայ ժողովուրդի անդրանիկ յեղափոխական-ընկերվարական կուսակցութեան, որ ճոր էջ բացաւ հայ պատմութեան մէջ: Փշրեց իր պեսակաւորիչը կորսնցուցած մեր ժողովուրդին վեցդարեայ ստրկական շղթաները: Ազատատենչ ոգի հաղորդեց ամոր: Բռնութեան չհաշտուրժող կամք ներշնչեց: Իր նակատագրին տէր դառնալով կողմնորոշուելու եւ ազգային իմքնիշխան կեանք կերտելու վճռակամութեամբ տոգորեց Հայութիւնը: Ամոր ամենէն կենսունակ եւ ստեղծագործ ուժերը՝ յատկապէս:

Ուրախ ենք, որ իր ծննդեան եւ պատմական առաքելութեան կոչման առաջին մէկ օրէն մինչեւ այսօր, Մայր Կուսակցութիւնը եղաւ ու կը մնայ հաւատարիմ իր կոչումին: Ո՛չ մեր հիմնադիր դաւիւրացներ, ո՛չ իրենց յաջորդ եւ արժանի սերունդը եւ ո՛չ ալ մենք, իրենց համեստ շառաւիղներ չենք դրժած մեր պատմական յանձնառութիւնը զոր վերցուած է Ազգին ու Հայրենիքին առջեւ: Ամբողջական եւ բոլորանուէր եղած է մեր նուիրումը հայ ժողովուրդին եւ իր բռնագրաւեալ Հայրենիքին ազատագրութեան ու ամբողջական Հայաստանի հողին վրայ գերիշխան, ազատ ու ընկերվարական պետութեան մը կերտման իտէալին հանդէպ

Մեր հարիւրամեայ պատմութիւնը, որ լեցուն է սխրալի մարտնչումներով, արիւնի, հրիքնի ու շունչի անսպառ տուրքով, բարոյական, նիւթական ու ֆիզիքական զոհողութիւններու ընծայումով մեծդի, կը կազմէ պերճախօս վկայութիւն մեր հաւատարմութեան, հաւատիքին եւ դէպի ժողովուրդ, Հայրենիք ու Արդարութիւն տածած սիրոյն:

Խոր է մեր կուսակցութեան զգացած իմքնագոհութիւնը այսօր, որ իր գաղափարախօսութիւնը եղած է ճիշդ, պայքարը, արդար ու օգտաբեր, իր վարած հաղթականութիւնն ու արեւելումը՝ իրապաշտ ու փրկարար: Ջուր չէ եղած մեր հաղթական լուսամիտ ղեկավարգործիչներուն ճահճակութիւնը, զոհաբերութիւնը մեր հասն հազարէ աւելի Ֆեդայիներուն, իմքնաբուխ ծառայութիւնը մեր հարիւր հազարաւոր շարքայիններուն: «Հնչակ»ի ցանած սերմերը հասունցան արագ: Հոգեփոխուեցաւ հայութիւնը: Ան ձեռք առաւ իր նակատագրին ղեկը: Նեռուեցաւ օրհասական վտանգէ: Գէթ կիսով իրականացաւ Ս.Դ. Հ.Կ.ի հիմնական ծրագրին զոյգ նպատակները հայութեան միաձոյլ կամքով: Կերտուեցաւ ազգային ընկերվար պետութիւն պատմական Հայաստանի մէկ կտորին վրայ: Հազիներու պայծառ կանի ստեղծուեցաւ եւ նահանակութենէն ընդամէնը մէկ քառորդ դարի ետք:

Պայքարի, արիւնի, զրկանքի ու տառապանքի շղթայ կազմող Ս.Դ. Հնչակեան հարիւրամեայ պատմութեան եւ իր բեղուն վաստակին դիմաց, որ Հնչակեան ուխտեալներու միաձոյլ, հաւատակից զոհաբերութեամբ է կերտուած, մենք, բախտաւոր ուխտակիցներն ու գործի շարունակողները մեր վերերաննեռուն, խորին ակնածանքով կը խոնարհինք անոնց անքառամ յիշատակին առջեւ, անոնց ձեռակերտ մեծ գործին առջեւ որ հայ ժողովուրդի ազգային վերածնութիւնն է ներկայ Հայաստանը որ ամուր հիմի է Ամբողջական Հայաստանի գոյատման, եւ այժմ կ'ըսենք, յեղափոխականի ու ընկերվարականի փիլիսոփայական ըմբռնումով՝ Դուէ մեռած, բայց չկորած, այլ՝ կ'ապրիմ վերանորոգ հայութեամբ եւ Հայաստանով:

Հարիւրամեայ Յոբելիանական այս նպատակով պատեհութեամբ, մեր ընկերական սէրն ու յարգանքը, գնահատանքի անկեղծ զգացումները կ'ուղղենք անխտիր մեր բոլոր ուխտեալներուն, վերերաններ եւ նորագիր շարքայիններուն, Ս.Դ. Հնչակեան Կուսակցութեան հաւակիր զանգուածներուն ի սփիւռս աշխարհի: Կ'ողջունենք գիրենք ուր որ ալ իրենք գտնուած ըլլան, Արեւմտեան կիսագունդի մէջ թէ Միջին Արեւելքի, Նեղոսի ափերուն, Ալպեան ձիւներու եւ Ողիմպոսի սառոյտը թէ Սիցիլի տափաստաններուն վրայ, կամ Մայր Հայրենիքի մէջ, մայրախտով թէ գաւառ, գործօն շարքայնութիւն թէ օժանդակ դեր բերած ըլլան, կը շնորհաւորենք գիրենք ու կ'ըսենք՝ Ազգն ու Հայրենիքը հպարտ են ձեզմով: Դուէ եղաք, կը մնաք, հակառակ տարապայմանդժուարութիւններուն, արժանի յաջորդներ հերոսական սերունդներուն, անոնց պէս հաւատաւոր, ոն իրաբերող ու հաստատակամ: Բարձր պահեցիք անցեալէն ձեզի փոխանցուած դրօշը: Մայր Կուսակցութեան Մեծ Գործին հաւատարիմ մնայիք: Պատուով մուծեցիք եւ կը հերդիէք ձեր պարտքը մեր ազգային տեսիլքի իրականացման գուպարին, Հայկական Դատի իրականացման որ կը շարունակուի յաջողութեամբ, հայապահպանումի վսեմ նպատակին եւ այն դժուարին ու ամեհի մարտնչումին որ մեզ, մայր առ մայր եւ խութ առ խութ, կը մօտեցնէ Ս.Դ.Հ.Կ.ի հիմնական Ծրագիրի ամբողջական յաղթանակին որ հայութեան ազգային, հողային ու հայրենական իրաւունքներու լրիւ ձեռքբերումն է:

Թանկագին Ընկերներ, Բարեկամներ ու Ազգակիցներ՝

Ս.Դ.Հ.Կ.ի հարիւրամեակի Յոբելիանական այս օրերուն մեր զգացած բերկրանքը, որ կը բխի ազգային-հայրենասիրական ու ընկերային գեհի վրայ կերտած մեր վաստակէն եւ

(Շարունակութիւնը տեսնել էջ 3)

ԼՈՍ ԱՆՁԵԼԸՍ

Ս.Դ. ՀՆՉԱԿԵԱՆ ԿՈՒՍԱԿՑՈՒԹԵԱՆ 100ԱՄԵԱԿԻ ՓԱԿՄԱՆ ՀԱՆԴԻՍՈՒԹԻՒՆԸ ՀԱՄԱԳԱՂՈՒԹԱՑԻՆ ՄԱՍՆԱԿՑՈՒԹԵԱՄԲ

«Հարիւր Տարի Ազգի Ու Ժողովուրդի Ծառայութեան Մէջ», նշանաբանով, հայ անդրանիկ քաղաքական ու յեղափոխական կուսակցութեան՝ Սոցիալ Դեմոկրատ Հնչակեան Կուսակցութեան Հարիւրամեակի տարին, Լոս Անճելըսահայ գաղութէն ներս, հասաւ իր լրումին, եզրափակիչ հանդիսութեամբ մը, որուն իրենց մասնակցութիւնը բերին պատշաճօրէն, ազգային մեծ երկու կուսակցութիւնները՝ Հայ Յեղափոխական Դաշնակցութիւնը եւ Ռամկավար Ազատական Կուսակցութիւնը և ամբողջ հայ ժողովուրդը, ձեռնարկին տալով համագաղութային բնոյթ:

Կիրակի, Յունուար 31-ին, կէսընթացլ հայ Սգուլի 1700 աթոռ ունեցող սրահը նեղ եկաւ ընդգրկելու հայ ժողովուրդի խուռներամ բազմութիւնը որ փութացած էր ներկայ գտնուելու եւ մասնակից դառնալու ի՛ր Կուսակցութեան Հարիւրամեակի տօնախմբութեան: Ինչպէս տարի մը առաջ բացման հանդիսութեան, այս անգամ եւս դժբախտաբար հարիւրաւորներ տեղի չգոյութեան պատճառով վերադարձան իրենց տուները:

Հանդիսութեան ներկայ եղող պաշտօնական հիւրերու շարքին կը գտնուէին Արեւմտեան Ամերիկայի Թեմի Առաջնորդ՝ Գերշ. Վաչէ Արք. Յովսէփեան, Ռամկավար Ազատական Կուսակցութեան եւ Յեղափոխական Դաշնակցութեան ներկայացուցիչները, Թորոնթոյի մեր ղեկավարընկերներէն Մեթր Պարգեւ Դաւութեան, Մոնթրէալի ղեկավարներէն Ընկ. Վարդան Երեւանեան, Ընկ. Նուպար Սուքիասեան, Կարօ Գոճաւագեան, ինչպէս նաեւ հայ խօսուն եւ գրաւոր մամուլի ներկայացուցիչներ:

Ս.Դ.Հնչակեան Կուսակցութեան կեդրոնական Վարչութեան հաւանաւորութիւնը վայելող այս եզրափակիչ հանդիսութիւնը սկսաւ Մայր Կուսակցութեան քայլերգ «Հեռաւոր երկիր»ի ոգեկոչական մթնոլորտի մէջ: Քայլերգը կատարեցին ձանօթ երգիչներ Լեւոն Գաթրճեան, Յովիկ Գրիգորեան եւ Յարօ Բաբեան, ընկերակցութեամբ նըւագախումբին, որուն գեղարուեստական ղեկավարն էր տաղանդաւոր դաշնակահար Ժագ Գոճեան:

Օրուայ հանդիսավար Ընկ. Վարդան Եաղուբեան նախ հրաւիրեց ներկաները մէկ վայրկեան յոտնկայս լռութեամբ յարգելու

(Շար. տես էջ 2)

ԵԳԻՊՏՈՍԻ ՅԵՂԱՓՈԽՈՒԹԻՒՆ ԿԱՋՄԱԿԵՐՊՈՒԹԵԱՆ ԴԱՏԸ

Եգիպտոսի ընդհանուր դատախազ խորհրդական Մահմմէտ Կէնամ անցեալ Հինգշաբթի յայտարարեց «Եգիպտոսի Յեղափոխութիւն» կազմակերպութեան դատին ամբաստանագիրը, որ կ'ընդգրկէ քսան ամբաստանեալներ, գլխաւորութեամբ գործադէր ու Լոնտոնի Եգիպտական դեսպանատան նախկին պաշտօնեայ Մահմուտ Նուրէտտին Սուլէյմանի եւ ճարտ. դոկտ. Խալէտ Ապտէլ Նասըրի:

Ամբաստանեալներուն շարքին կը գտնուին ասպիճանաւոր հանգըստեան կոչուած երկու գինուորականներ, երեք բժիշկներ ու հաշուակալ մը:

Դատախազը հրահանգած է դատը փոխանցել պետական ապահովութեան գերագոյնատեանին (արտակարգ) և պահանջած է մահապատիժի ու տժդանակիր աշխատանքի միջեւ տարուբերող վճիռներ:

Դատախազութիւնը ամբաստանեալներուն ուղղած է ոճրային համաձայնութեան մը մասնակցելու մեղադրանքը դրդումով և վարչութեամբ առաջին երեք ամբաստանեալներուն, որոնք են Մահմուտ Նուրէտտին, Խալէտ Կամալ Ապտէլ Նասըր եւ Ահմէտ Սուլէյման, նպատակ ունենալով ոճրախումբի մը կազմակերպութիւնը, յարձակելու համար քաղաքացիներու համայնքի մը վրայ, ոճրափորձերը կատարելով ու պաշտօնական վաւերագրեր կեղծելով, ինչպէս նաեւ օտար պետութեանց դէմ թշնամական արարքներ կատարել, եգիպտական պետութիւնը մղելով անոնց հետ իր քաղաքական յարաբերութիւնները խզելու:

Ոճրախումբի ղեկավարութիւնը ստանձնած է առաջին ամբաստանեալը, մինչ երկրորդը նիւթապէս օժանդակած է, իսկ երրորդը վարած է հրամանատարութիւնը, իսկ մնացեալները մեղսակցած են:

100-ԱՄԵԱԿԻ ՓԱԿՄԱՆ ՀԱՆԴԻՍՈՒԹԻՒՆԸ

ԼՈՍ ԱՆՃԵԼԷՍԻ ՄԷՋ

(Շարունակութիւն Ա. էջէն)

յիշատակը հայ ժողովուրդի ամենամեհ բոլոր հերոսներուն։ Ապա, բացման խօսք կատարելով Ընկ. Եաղուբեան ի միջի այլոց ըսաւ.

– Հպարտ է Հնչակեանն այսօր իր գաղափարախօսութեամբ ու անոր իրագործումով։

– Հպարտ է Հնչակեանն այսօր իր հանիներու երազած Հայրենիքով, Սոցիալիստական Հայաստանով։

– Հպարտ է Հնչակեանն այսօր, ամբողջ Հարիւրամեակի ընթացքին, հայ ժողովուրդի նկատմամբ կատարած անսահման նուիրաբերումով։

– Եւ ի վերջոյ հպարտ է Հնչակեանն այսօր իր հարիւրամեայ պատուաբեր անցեալով։

Հարիւրամեայ բեղուն գործունէութեան ժառանգով լիցքաւորուած, Հնչակեանն այսօր կը վերանորոգէ իր ուխտը՝ ծառայելու Հայրենիքին ու ժողովուրդին եւ պայքարելու հայկական բռնաբարուած հողերու եւ ազատագրման ի նդիր, ինչու չէ համաձօրեակ ուրնամբը մը հայրենի զեւ ւվարութեան և ժողովուրդին, մեր քոյր կուսակցութիւններուն, հայկական բոլոր կազմակերպութիւններուն և բովանդակ սփիւռքահայութեան, միացեալ ջանքերով իրագործելու, մեր ժողովուրդի գլխաւոր առաջադրանքը «Մէկ Ամբողջական Հայրենիք, Մէկ Ժողովուրդ»։

Հանդիսավար Ընկ. Ղ ո ւ կ ա ս խօսքէն ետք բեմ հրաւիրուեցաւ միջազգային համբաւ վայելող պատմաբան եւ նա. Սի.էլ.էյ.-ի համալսարանի Արդի Հայոց Պատմութեան Ամպիոնի վարիչ՝ Փրոֆ Ռիչըրտ Ճովհաննէսեանը։ Փրոֆ. Ճովհաննէսեան նախ անդրադարձաւ Հնչակեան կուսակցութեան հիմնադրութեան եւ գործունէութեան։ Փրոֆ.ը յայտնեց թէ Հնչակեան կուսակցութիւնը միշտ կարողացած է իր գաղափարախօսական նախընտրութիւններուն եւ հայ ժողովուրդի պետականութեան միջեւ զատորոշում կատարել ու լծուիլ հայ ժողովուրդի ազգային պետականութեան պաշտպանութեան։

Փրոֆ. Ճովհաննէսեան իր խօսքին մէջ նաեւ յայտնեց, թէ Հնչակեան կուսակցութիւնը ցարդ չէ ստացած իրեն արժանի գնահատանքը եւ յոյս յայտնեց, որ այդ անպայմանօրէն կը կատարուի։

Ճայտագրին իր մասնակցութիւնը բերաւ չնորհալի ասմունքող Ընկերուհի Ա ր ա քս ի Շնորհաւորեան։ Ան մեծ ապրումով արտասանեց Ընկ. Մանուէլ Ագամեանի 100 ամեակին նուիրուած «Հայոց կաղնին» եւ եղիշէ Չարենցի «Ես իմ Անուշ Հայաստանին» բանաստեղծութիւնները։ Օրգ. Շնորհաւորեանի ելոյթը ներկաներուն կողմէ արժանացաւ խանդավառ ընդունելութեան։

Ճանուն հայ Յեղափոխական դաշնակցութեան ելոյթ ունեցաւ հրաւիրեցաւ Պրն. Վազգէն Մատէնլեան։

Ողջոյնի խօսքով ելոյթ ունեցաւ նաեւ Համկավար Ազատականն Կուսակցութեան ներկայացուցիչ Պրն. Երուանդ Ակիչեան։

Գեղարուեստական յայտագրին իրենց մասնակցութիւնը բերին, հայ դասական երաժշտութեան մեր լաւագոյն մեկնաբաններէն, մայր եւ դուստր Արփինէ եւ Լալա Պետիկեանները, որոնց «Կիլիկիա» եւ «Երեւան» զուգերգները արժանացան ջերմ ընդունելութեան։

Օրուայ գլխաւոր բանախօս Ընկ. Տիրան Ձէրէճեան բովանդակալից ելոյթ մը ունենալով, հակիրճ պատմական ակնարկով մը անդրադարձաւ Հնչակեան կուսակցութեան ստեղծման պայմաններուն եւ հրամայական դարձած պահանջքին։ Նորաստեղծ կուսակցութեան հիմնական նպատակները եւ առաջին չրջանի յեղափոխական գործունէութիւնը ամփոփ գիծերու մէջ ներկայացնելէ ետք, Ընկ. Ձէրէճեան պարզաբանեց Հնչակեան կուսակցութեան քէզերը Արեւմտեան Հայաստանի, Հայ դատի հետապնդման, հայ եկեղեցւոյ տագնապին, արտագաղթի երեւոյթին, մէջ – կուսակցական յարաբերութեանց եւ շարք մը այլ հարցերու շուրջ։

«Այսօր վերածնուած հայրենիքի մէջ կայ ժողովուրդ մը, որ կ'ապրի, մշակոյթ մը, որ կը զարգանայ, ազգ մը, որ կը բարգաւաճի չնորհիւ ստեղծուած խաղաղ ու ապահով պայմաններուն. պարտինք տէր կանգնիլ նուաճուած Հայրենիքին, ժողովուրդին եւ պետականութեան» յայտարարեց բանախօս ընկերը։

Կարճ դադարէ մը ետք ըսկսաւ հանդիսութեան Բ. բաժինը։ Ազգային – յեղափոխական երգերով հանդէս եկան սփիւռքահայ երգարուեստի լաւագոյն կատարողներ Ճարուհի Փամպուքճեան, Ճարօ Բուրեան, Լեւոն Գաթըրճեան, Ճովիկ Գրիգորեան եւ խմբավար Ժագ Գոճեան։ «Օտարուհիւն», «Ատանայի Ջարդը», «Հնչիր Դուռ Հնչիր», «Հաճնոյ Երգը», «Պատակիս Հասնի իմ Մխայն», «Տուր Ձեռքդ Ընկեր», «Սնդրանիկին» եւ այլ երգեր եկան հանդիսականները պահ մը փոխադրելու Հաճնոյ եւ Սասունի լեռները, ֆետայական կռիւներու դաշտերը ու մեր հայրենի բերրի նագրաւուած հողերը։ Սրահէն ներս ստեղծուած էր յուզիչ, սակայն խանդավառ մթնոլորտ, որուն ընթացքին ժողովուրդը չատ անգամներ իր ձայնը կը միացընէր երգիչներու ձայնին։

Համերգի աւարտին հանդիսավար ընկերոջ կողմէ բեմ հրաւիրուեցաւ Ընկեր Հէրի Տրամէրեանը, կատարելու համար 100-ամեակի տարուայ եզրափակումը եւ այս առթիւ ներկաներուն փոխանցելու կուսակցութեան պատգամը։

Ընկ. Տրամէրեան իր ելոյթին մէջ յատկապէս ըսաւ.–

– Մեր կուսակցութեան այս կարեւոր տարեդարձին առիթով, մեր արդար իրաւունքն է, ակնկալել, «պահանջելու պէս խընդրել», որ սրբագրուին անցեալի թիւր հասկացողութիւնները, վերջապէս հայկական արժէքարժեւորուին հայկական արժէքները, վերատեսութեան ենթարկուին հայրենի պետութեան ու մտաւորականութեան գնահատանքի ու քննադատութեան չափանիշները, ոչ միայն Հնչակեան կուսակցութեան, այլ ամբողջ Սփիւռքը, իր բազկացուցիչ բոլոր տարրերով, բոլոր մարզերուն մէջ անխտիր։

Ընկ. Տրամէրեանի ելոյթէն անմիջապէս ետք երգիչները ազգամ մը եւս բարձրացան բեմ «Հնչակեան Ննջ Մենք»ով փակելու համար պատմական այս հանդիսութիւնը։ Ժողովուրդը յորընդկայս միացաւ իրենց, իսկ օրուայ

ՍՈՒԵՏԱՀԱՅ ՅԻՇԱՏԱԿՈՒՄ

ՎԱՀՐԱՄ ՓԱՓԱԶԵԱՆԻ

ԾՆՆԴԵԱՆ 100-ԱՄԵԱԿԸ

Երեւանի մէջ գումարուած է Վահրամ Փափազեանի ծննդեան 100-ամեակի յոբելենական յանձնախումբին նիստը, նախագահութեամբ հուքեամբ վարչապետի տեղակալ Ս. Աւետիսեանի։

Ծանձնախումբը քննարկած է մեծ դերասանին յոբելենական միջոցառումներու յայտագիրը։

Որոշուած է յոբելենական նիստը գումարել Մարտին, Երեւան, Գ. Սունդուկեան թատրոնին մէջ։ Մարտի առաջին տասնօրեակին յոբելենական երեկոյթներ կը կազմակերպուին Լենինական, Կիրովական, և Հայաստանի այլ քաղաքներու մէջ։

Հայաստանի գիտութիւններու ակադեմիայի արուեստի հիմնարկը թատերական գործիչներու միութեան հետ Լենինականի մէջ կը կազմակերպեն գիտական նստաշրջան մը նուիրուած Վահրամ Փափազեանի գործին։ Հրատարակութեան կը պատրաստուին Վահրամ Փափազեանի արուեստին նուիրուած գիրքեր։

Լոյս կ'ընծայուի հայերէն և ռուսերէն վ. Փափազեանի «Ծետադարձ հայեացք» երկհատոր յուշագրութիւնը։

ՀԱՅԱՍՏԱՆԻ ԶԱՋԸ

ՔԻԵԻԻ ՄԷՋ

Քիեւի «Ռւքրանիա» սրահին մէջ հանդէս եկած է Հայաստանի պետական ճազի նուագախումբը ղեկավարութեամբ կոստանդին Օրբելեանի։

Նուագախումբը ելոյթներ տուած է նաեւ Բելայա Ցերկով, Բորիսով, Վասիլնովօ և Օբուխովով քաղաքներուն մէջ, արժանանալով ջերմ ընդունելութեան։

ՀԱՅ ԹԵՐԹԸ ԸՆԿԵՐՆ Է ՀԱՅ ՏԱՆ

«Զահակիր»ի Աղեքսանդրիոյ պատուակալ ներկայացուցիչն ու թղթակիցն է՝ Պր. ՄԻՆԱՍ ՊԱՆՈՑԵԱՆ 33 Սասս Զաղլուլ սթրթ. Հեռ. թիւ 4822199

կարգապահութեան հսկող երիտասարդները յառաջանալով՝ «պատուոյ պահակ» կազմեցին բեմին առջեւ։

Լոս Անճելըսի եղրափակիչ այս փայլուն հանդիսութեամբ, Մայր Կուսակցութեան արիւնաներկ պատմութեան մէջ պանծալի էջ մը եւս արձանագրուեցաւ։ Այս առթիւ Հնչակեան Կուսակցութեան բոլոր ուխտեալները արժանի են արդար գնահատանքի։

(Յապաւումներով)

Գ. ԽՈՏԱՆԵԱՆ

Հայ Ազգային Հիմնադրամի Անդամահամակրական ձաշկերոյթը

Անցեալ Շաբաթ, 20 Փետրուար 1988, երեկոյեան ժամը 9 30ին, Հելիոպոլսոյ Հ.Ա.Հ.ի կոկտեյան սրահին մէջ տեղի ունեցաւ Հայ Ազգային Հիմնադրամի անդամահամակրական ձաշկերոյթը։

Ներկայ էին թեմիս բարեխնամ Առաջնորդ Գերշ. Տ. Զաւէն Ս. արք. Ջինջինեան, Արժ. Տ. Նարեկ Ծաչակը քհնյ, Ծրընճեան եւ երեցփնինը, Գ անիէլի թեմական ժողովի ատենապետ պր. Փօլ Քիլտճեան և տիկինը, Քաղաքական ժողովի ատենապետ պր. Նուպար Սիմոնեան եւ տիկինը, Հայ Աւետ. համայնքի նախագահ պր. Աւետիս Զագըճեան, տէր և տիկին Թագուոր Պարծանքեան, տէր եւ տիկին Լեւոն Քաղթաճեան, տոքթ. և տիկին Ճարուքիւն Խաչերեան (Ազեքսանդրիայէն), տէր եւ տիկին Վարդ Ալեքսանեան, ազգային երեսփոխաններ, մամուլի ներկայացուցիչներ, ազգային մեր զոյգ վարժարաններու տնօրէնը, դաստիարակներ, չնորհալի կազմակերպութեան ներկայացուցիչներ եւ Հիմնադրամի անդամներ։

Ճաշկերոյթը սկսաւ Հիմնադրամի ատենապետ պր. Սարգիս Փափազեանի ողջոյնի խօսքերով։ Ապա, Առաջնորդ Սրբազան Հայր աղօթքէն ետք, կատարուեցաւ սպասարկութիւնը համեղ ճաշերուն որոնք պատրաստուած էին Միութեան ժրաջան տիկիններուն կողմէ։

Ճաշկերոյթի աւարտին, Հիմնադրամի ատենադպիր պր. Կարապետ Եազըճեան խօսք առաւ և յիշեց Հայ Ազգային Հիմնադրամի հիմնադրութեան նպատակը և ամփոփ պատմականը ըրաւ անոր գործունէութեան։

Կարճ դադարէ մը ետք, ներկայացուեցաւ քառերգիր պր. Սարգիս Փափազեանի «Մառն Ժողով մը» միարուր գաւչաչը, որուն իրենց մասնակցութիւնը բերին տիկնայք Ալիս Տեփոյեան, Զապէլ Տեփոյեան, պպ. Սարգիս Փափազեան, Նորայր Տէօվլէթեան, Կարօ Ներճեան և պատանի Ռուբէն Սիմոնեան։ Հակառակ որ դերակատարներէն չատերը առաջին անգամ ըլլալով թեմ կ'ելլէին կարողացան զուարճացնել ներկաները չնորհիւ թեմագրիչ տիկին Մանուչ Զօփուրեանի ցուցմունքներուն։

Պր. Եդուարդ Զարդարեան կարդաց եղած սրտաբուխ նուիրատուութեանց ցանկը։

Առաջնորդ Սրբազան Հայրը իր փակման խօսքին մէջ անդրադարձաւ Հայ Ազգային Հիմնադրամի ազգանուէր գործունէութեան մասին եւ իր խօսքը աւարտեց գնահատանքի արտայայտութիւններով Հիմնադրամի ներկայ ղեկավարներու իր և մասնաւորի ատենապետ պր. Սարգիս Փափազեանի։

Այս յաջող ձաշկերոյթին առթիւ կը չնորհաւորենք Հայ Ազգային Հիմնադրամի վարչութիւնը եւ արտանց յաղորդութիւն կը մաղթենք իր ազգանուէր գործունէութեան։

Կիրակի, 13 Mars 1988, երեկոյեան ժամը 7-ին

«ՊԸԼԸՔՏԱՆԵԱՆ» ՀԱՆԴԻՍԱՍՐԱՀ - ՀԵԼԻՈՊՈԼԻՍ

Բարձր Հովանաւորութեամբ

Եգիպտոսի Հայոց Բարեխնամ Առաջնորդ

ԳԵՐՇ. Տ. ԶԱՒԷՆ ԱՐՔ. ՉԻՆՉԻՆԵԱՆԻ

ԳՆԱՀԱՏԱՆՔԻ ԵՒ ՄԵԾԱՐԱՆՔԻ ՀԱՆԴԻՍՈՒԹԻՒՆ

ՆՈՒԻՐՈՒԱԾ ՍՓԻՒՌՔԱՀԱՅ ԲԱՆԱՍՏԵՂԾ

ԺԱԳ ՅԱԿՈԲԵԱՆ-Ի

ԾՆՆԴԵԱՆ 70 ԱՄԵԱԿԻՆ ԵՒ ԳՐԱԿԱՆ 50-ԱՄԵԱԿԻՆ

Կազմակերպութեամբ

ՊԷՐՊԷՐԵԱՆ և ԳԱԼՈՒՍՏԵԱՆ ՎԱՐԺԱՐԱՆՆԵՐՈՒ

Երբեմնի Սանեւրուն

Բանաստեղծին ստեղծագործական կեանքի ուղին

կը ներկայացնէ

ՄՕ. ԵԴՈՒԱՐԴ ՅԱԿՈԲԵԱՆ

Անոր քերթուածները կը մեկնաբանեն

Ամմուն քողներ՝

ՍԵԴԱ ԳԷՈՐԳԵԱՆ

ԱՐՏԱ ՋՕՀՐԱՊԵԱՆ ԵՒ ՍՕՆԻԱ ՍԱՐԳԻՍ

Ընթերցասանողներ՝

ԱԼԻՍ ՏԵՓՈՅԵԱՆ ԵՒ ՄԱՐԿՐԻԹ ՅԱԿՈԲԵԱՆ

Ամմունքներով իրենց յարգանքի բաժինը կը բերեն նաեւ

Նուպարեան Ազգ. Վարժարանի աշակերտները

ԼՈՒՍԱՊԱՏԿԵՐՆԵՐՈՒ ՅՈՒՅԱԴՐՈՒԹԻՒՆ

Հանդիսավար՝ ՄԱՐՈՑ ՍԱԳԱՑԵԱՆ

Սիրալիր հրաւէր հատարկութեան

ԿԱՐԳԱԴԻՐ ՅԱՆՁՆԱԽՈՒՄԲ

ՀԵՌԱՁԱՅՆԻ ՆՈՐ ԹԻՒԵՐ

Տիար Համբար Եալընըզեանի բնակարանի հեռաձայնի նոր թիւն է **3902955**

Տիկին Գեղանոյշ Ս. Սարգիսեանի գործատեղիի հեռաձայնի նոր թիւն է **3938998**

ԽՈՐՀՐԴԱԾՈՒԹԻՒՆՆԵՐ

ՎՆԱՍԱԿԱՐ ՀԱԿԱՌԱԿՈՒԹԻՒՆՆԵՐ

ԱԶԳԱՅԻՆ-ՀԱՍԱՐԱԿԱԿԱՆ ԿԵԱՆՔԻՆ ՄԷՋ

Հայ Սփիւռքի կեանքին մէջ, սկզբէն ի վեր (առնըւազն 1896-ի աղէտներէն ասդին), ազգային համերաշխութիւնն ու համագործակցութիւնը երբեք մնայուն կամ առեւական չեն եղած։

Համիտեան խուժդուժութիւններու դէմ, արեւմտահայ եկեղեցական, կրթական, մտաւորական, լրագրական և երիտասարդական ուժերը պահ մը միասնացած են, բայց, հապա՛ւ Օսմանեան կեղծ Սահմանադրութեան «բարիքներէն» եկած, վարչական, քեմալական, միութենական եւ կուսակցականը մեր հակամարտութիւնները վերթեւեցած են աւելի սանձարձակ կերպով։

Ես կը յիշեմ գեղեցիկ միասնականութեան օրինակ մը յետ սահմանադրական շրջանէն է. Ակնունիի չանքերով իրականացած՝ փարամազի չանքերուն հետ ժամանակակից կարելի է կոչել է։ Ակնունիի համերաշխական ձեռնարկը՝ 1911-ին, Եգիպտոսի մէջ։ Այս քաւականին, այնտեղ, օրինակելի և ոգեւորիչը, օգտակար համերաշխութիւն մը գոյացաւ մեր մօտ, քայց, դժբախտաբար, շրջապատական՝ համաշխարհային առաջին պատերազմին հետեւանքով։

Եղեռնէն ետք, 1918-ին, Եգիպտոսի մէջ գտնուել, Առաջնորդ Թորգոմ Գուշակեան Եպիսկոպոս յաջողած Ազգային Միութեան կազմութիւնը՝ հայկական կուսակցական, կրօնական և մշակութային բոլոր կազմակերպութիւններու մասնակցութեամբ։ Այս Ազգային Միութիւնը հրաշալի գործեր տեսաւ՝ ամոքելու համար հայ զինուորի, հայ գաղթականի և որբերու ցաւերը (գլխաւորութեամբ Հ.Բ.Ը.Մ.-ի)։

Հասարական և անհատական հակառակութիւնները ըմփուքի մէջ հրահրուիլ սկսան Իզմիրի (1922) դէպքէն ետք և խորհրդայնացած Հայաստանէն գալ եկած քաղաքական գործիչներու ժամանումով։

Հակամարտութեանց տխուր պատմութիւնը ծանօթ է ամէնուն։ Սփիւռքի հայութիւնը հրաշքով վերականգնած՝ նորէն նիւթապէս, բայց բարոյական և մշակութային տեսակէտէ՝ մենք չատ բան կորսընցուցինք այս հակառակութիւններէն, մինչեւ 1939։

Համաշխարհային Բ. պատերազմը պահ մը բթացուց հակառակութեանց մեր ախորժակները։ Նոյնիսկ, տեղ-տեղ ցնծալի համերաշխութիւններ և համագործակցութիւններ իրականացան։ Եգիպտոսի մէջ՝ Մամբրէ Ա.րք. Սիրունեանի օրով, առաջ տարի խաղաղ շրջան մը՝ մեծ յառաջդիմութիւն բերաւ գաղութին, եւ մենք լիապէս օգնեցինք Հայրենադարձութեան մեծ գործին։

Ներկայիս, գրեթէ բոլոր գաղթօճախներու վրայ ակնարկ մը նետելով (կամ պարբերաբար անոնց այցելելով և հոն ապրելով) կը հաստատենք, որ հին օրերու եկեղեցական, միութենական, կուսակցական, խմբային և անհատական հակառակութիւնները առաւելագոյն չափի հասած են։

Եկեղեցիներ եկեղեցիներու դէմ (նոյնիսկ նոյն ճակատի պատկանող համայնքներու մէջ). նոյն կուսակցութեան կողմէ հովանաւորուած մարմիններ մարմիններու դէմ, նոյն ուղղութիւնը ունեցող մշակութային միութիւններ իրարու դէմ. նոյնադաւան յարանուանութիւններ մէկը միւսին հակառակ. գրողներ, արուեստագէտներ, ուսուցիչներ, և մարզականներ իրարու դէմ նախանձով, անհանգուրժողութեամբ, ինքնահաւանութեամբ, ներում և մանրուք չհանդուրժող հետապնդողութեան նանրականութեամբ լեցուն, սա անճեռիքորէն յետպիմական ընթացք է, որ կրնայ մեզ առաջնորդել ինքնակործանման։

Մշակոյթէ չհասկցող վարչութիւն մը՝ կ'անտեսէ, կը հալածէ կամ կը հեռացնէ (կը հարկադրէ հեռանալու) իր մտաւորական գործիչները և անդամները կամ պատկը քաշէ իր խմբած վարժարանի ուսուցիչներու յառաջդիմութեան առջեւ։ Իրենց եռանդը լեցուած առենապետներ՝ ընդմիշտ պոյմոք և սապրած կը յառաջացնեն իրենց հանդէպ «անհնազանդ» դանուած մշակոյթի գործիչին դէմ...։ «Մի՛ երթաք այդ արարածի երդահանդէսին, ինչքան ալ յաջող ձեռնարկ ըլլայ ատիկա...»։

Սփիւռքի կուտ ու գաղթօճախներուն մէջ՝ ազգային մթնոլորտը իսկապէս անշնչելի դարձած է։ Ձենք հաւնիր մեր եպիսկոպոսները, մեր աշխատաւէր վարդապետները, եկեղեցւոյ ծառայող մեր կամաւորները։ Մինչեւ վերջը կը նուաստացնենք մեր վարիչները, մեր մտաւորականները, մեր փոքր բարերարները։ Կը հալածենք մեր անօրէնները, մեր գաստիարակները և մարգիչները։

Վնասակարութիւնը պիտի տեսնենք ան՛յն ատեն արդեօք, երբ դպրոց դպրոցի դէմ, վարչութիւն վարչութեան դէմ և գրպ գրպի դէմ եւլէ...։

ՀԱԳԻ ԺԱՄԿՈՉԵԱՆ

ՆՈՐ ՏԱՐՒՈՑ ՍՈՔԻ

Ա՜ՆԱՊԱՏԻ ԵՐԳ

Ախարհ բռնկած՝
Լոկ կրքոտ մարդոց
Յանկութեանց դոդոմ,
Աւերակ դարձած՝
Անոնց վհերով...
Ա՛յդ ախարհին մէջ
Մարդիկ կ'աղօթեն
Անհատատ ոգւով։

* *

Ի՞նչ կ'արժէ երգել
Սէ՛ր, անկեղծութիւն
Ու մարդկայնութի՞ւն՝
Բիւր եհանակով...
Երբոր կը պակսին
Իրենց ոգւոյն մէջ՝
Սէր, անկեղծութիւն
Ու մարդկայնութիւն...

* *

Միջը դժբախտաբար
Այնտեղ տեր է յար
Նախանձ բնածին,
Եսասիրութիւն,
Եւ ատելութիւն...։

ԿԱՐԱՊԵՏ ԳՈՆԱՔ

Մոնթրէալ, 10-12-985

ՑԱՑՏԱՐԱՐՈՒԹԻՒՆ

Հայաստանի կրթական նախարարութիւնը և արուեստահմտի հայերի հետ Մշակութային կապի Ընկերակցութիւնը մեր միջոցաւ կը յայտնէ մեր ուսանող երիտասարդներուն և երէտարգուհիներուն, թէ յառաջիկայ 1988-1989 կրթական տարեշրջանին համար երեւանի Պետական Համալսարանին բանասիրական, մանկավարժական և այլ ճաքիւլթէի մէջ ուսանելու համար քանի մը աշակերտներ կրնան ընդունիլ Եգիպտահայ գաղութէն։

Ուսանող թեկնածուն պարտի ըլլալ երեսուն տարեկանէն վար։ Ձերտած ըլլայ երկրորդական վարժարան։

Թեկնածուն պարտի ունենալ ուժի մէջ եղող անցագիր։

Բնակութեան, ուսման, և գրպանի ծախքերը կը հոգայ Հայաստանի կրթական նախարարութիւնը։

Թեկնածուն պէտք է վիզան ստանալու համար Գահիրէի դեսպանատան դիմէ ոչ աւելի ուշ քան Յունիսի սկիզբը։

Պէտք է ներկայացնէ դիմումագիր, կրթական վկայական, բժիշկի վկայական, 5 անգամ 6 սանթիմէթր 15 նկար և հակիրճ ինքնակենսագրութիւն։

ԴԻՒԱՆ ԳԱՀԻՐԷԻ ԱԶԳԱՅԻՆ ՈՒՍԱՆՈՂԱԿԱՆ

ՄԱՄՄՈՒԼԸ ԴՊՐՈՑ Է

ՈՂՋՈՅՆ

Ս. Դ. ՀՆՉԱԿԵԱՆ ԿՈՒՍԱԿՑՈՒԹԵԱՆ ԲՈԼՈՐ ՈՒԽՏԵԱԼՆԵՐՈՒՆ

(Շարունակութիւն Ա. էջէն)

Ուխտին հաւատարիմ մնացած ըլլալու գիտակցութենէն, մոռցնել չի տար մեզի որ հարիւրամեակը հանգրուան է միայն։ Մայր կուսակցութեան առաքելութիւնը կը մնայ կենսունակ։ Ուսի՛ կը շարունակուի։ Եւ հարիւրմէկերորդ տարուան ճեն կը բացուի մեր առջեւ նոր հանգրուան ոտխատանքի, պայքարի եւ զոհաբերութեան։

Ս.Դ.Հ.Կ.ի հարիւրամեակը պիտի կազմէ հայ ժողովուրդի ամենավտանգաւոր բազի ամբողջական իրականացման յոյժ կարեւոր հանգրուանը։ Կը հաւատանք մենք,

Ոգեւորուած ու նպատակասլաց յաջողութիւններու եւ իրագործումներու բերքով, իր պատմական յանձնառութիւնը մինչեւ վերջ եւ լրիւ իրագործելու հասատ վճռակամութեամբ, նպատակասլաց յաջողութիւններու իրագործումներու բերքով, Մայր Կուսակցութիւնը կը լծուի իր նոր առաքելութեան։

Կուսակցութիւնը հաւատքով եւ լաւատեսութեամբ կը դիմագրաւէ ապագան, գալիք խոչընդոտները, գործի ու պայքարի դժուարութիւնները, լիայոյս, ինչպէս եղած է ցարդ, նաեւ ասկէ ետք, իրեն գլխաւոր յենակ պիտի ունենայ Ս.Դ.Հ.Կ.ի շարքային կուռ միասնութիւնը, համակիր զանգուածի ճեղուկը, մեր ժողովուրդին վստահութիւնն ու ընդառաջումը որոճ չեն դժուած Քաղաճներու կուսակցութեան կողմէ եւ պիտի չճերմուին քնաւ։ Ս.Դ.Հ.Կ.ի երկարակեցութեան, ուժականութեան եւ առաւգութեան աղբիւրը կը մնայ իր գաղափարական ճեղութիւնը, ամէն բանէ առաջ իր սեփական միջոցներուն կոթնիլը, միայն եւ բացառապէս ժողովուրդին ու Հայրենիքին հաւատալ ու յուսալ։ Այո, բերէ ու յանախ վտիտ ու անբաւարար եղած են իր միջոցները, կուսակցութիւնը չէ դիմած զարտուղի կերպերու եւ օտար ալյաստերիչ աղբիւրներու նպաստին իր գործունէութեան անհրաժեշտ եռթրա-բարոյական ազդակներ ապահովելու համար։ Այս պակասը իճ լրացուցած է իր շարքային ու համակիր տարրի զոհաբերութեան կրկնապատկումով։ Մեծուած է գաղափար եւ պայքար սակարկել իյնալով պատեհապատուութեան եւ օտարին նպաստող ծառայութիւններու զառիթափին վրայ։ Նախընտրած է մնալ համեստ ու խոնարհ, բայց վճռակամ չհանձնել թիղն ու սկզբունք։

Այսօր, իր առաքելութեան նոր հանգրուանի սեմին թեւակոխելով, Ս.Դ.Հ.Կ.ը պիտի շարունակէ չուճնճալ ուրբ ճերճչում հայութեան ազգային ու հայրենական շահերուն համար։ Իճգիճէ հատուճոտ եւ պատրակող պիտի ճկատէ զոհ ճէ ծնած մօր՝ հայ ժողովուրդին առջեւ։ Եւ իր պայքարն ու ոտխատանքը պիտի մղէ ապաւինած ճշմարիտ գաղափարականի ու վճիռ բարոյական սկզբունճներու տէր իր անդամներուն եւ համակիր զանգուածին։ Միասով համոզուած որ ինչպէս ըրած է դէմ մինչեւ այսօր, վաղը եւ գալիճին ալ, պիտի շարունակէ կուռ միասնութիւն պահել կուսակցութեան դուճին, 14 Համագումարներով հետապնդուած ազգային ծրագրին ու որոշումներուն շուրջ, դառնալով մասնակից ազգին կենսագործման, ստացած բերնացալու տեղական ժողովուրդներու հանդէպ մեր ունեցած պատասխանատուութիւններուն եւ համամարդ կայի սկզբունճներուն ճկատմամբ։ Ձեր կարգապահ ու գիտակից գործունէութեամբ, բարոյական ու նիւթական իճճաբուխ զոհողութիւններով պիտի ստար կենսմ Ս.Դ.Հ.Կ.-ի կեդրոնական վարչութեան եւ վարիչ Մարմիններու նախաձեռնութեանց, ուժաւորելով մեր պայքարը, կանգուն պահելով մեր մասնուլը. մեկուսութեան, մարգալաճ, կրթական ու բարեսիրական հաստատութիւններ, ստար կենդանի պահ մը, որ մեր ընդհանուր պայքարի յաջողութեան կը նպաստէ եւ կը փութացնէ Մօտալոր եւ Հեռալոր նպատակներու ամբողջական իրագործումը։

Դէպի Ամբողջական եւ Ընկերվարական Հայաստան, սրբելի ընկերներ, որուն ճողին վրայ պիտի կատարուի տարասփիւռ հայութեան ճամազգային վերամիաւորումը։ Այս է մեր գերագոյն իդեալը։

Կեցցէ՛ Ս.Դ.Հնչակեան Կուսակցութիւնը եւ իր պատճառի Հարիւրամեակը։

Անքառամ փա՛ռք, հայ ազատագրական պայքարի անդրանիկ հաղափական-յեղափոխական կուսակցութեան ճահատակներուն եւ խաչամարտիկներուն։

Պատի՛ւ անոնց մեծ գործի մերօրեայ զոհատիկներուն եւ նեւեւարդներուն։

Ս. Դ. ՀՆՉԱԿԵԱՆ ԿՈՒՍԱԿՑՈՒԹԵԱՆ
ԿԵԴՐՈՆԱԿԱՆ ՎԱՐՉՈՒԹԻՒՆ

ՅԱՌԱՋԻՆ

ԱԶԳԱՅԻՆ ԳՐԱԿԱՆ ԸՆԿԵՐԱՅԻՆ ՆԱԽԱԹԱՐԹԸ

25 ՓԵՏՐ. 1988

ԱՂԵՔՍԱՆԴՐԻԱ

ՏԱՐԵԼԻՑԻ ՀՈԳԵՀԱՆԳԻՍՏ

Տիկին Անի Թօսունեան և զաւակները՝ Արթօ և Կարօ, տիկին Սիրվարդ Թօսունեան և համայն ազգակիր պարագաները, կը տեղեկացնեն թէ, Փետրուար 6 Մարտ 1988-ին, կէսօրուան ժամը 12 ին, ազգային գերեզմանատան Սուրբ Գէորգ մատրան մէջ, հոգեհանգստեան պաշտօն պիտի կատարուի իրենց սիրելի ամուսնոյն, հօր, որդւոյն և ազգականին,

ՌՂԲԱՑԵԱԼ ՎԱՀՐԱՄ ԹՕՍՈՒՆԵԱՆԻ

մահուան առաջին տարելիցին առթիւ:

Հանգուցեալին յիշատակը յարգողները կը խնդրուի ներկայ գտնուիլ:

ՏԱՐԵԼԻՑԻ ՀՈԳԵՀԱՆԳԻՍՏ

Ի գիտութիւն Ազգ. Ս. Գէորգ մատրան հայ ժողովրդին անդամներուն կը յայտնուի թէ, կիրակի, 6 Մարտ 1988-ին, կէսօրուան ժամը 12 ին, ազգային գերեզմանատան Ս. Գէորգ մատրան մէջ, յաւարտ եկեղեցական արարողութեան, հոգեհանգստեան պաշտօն պիտի կատարուի քաղաքական ժողովին նախկին ատենապետ և Պօղոսեան Ազգային Վարժարանի Հոգաբարձութեան նախկին ատենապետին, ողբացեալ

ՎԱՀՐԱՄ ԱՐԹԻՆ ԹՕՍՈՒՆԵԱՆԻ

մահուան առաջին տարելիցին առթիւ:

Հանգուցեալին յիշատակը յարգողները կը խնդրուի ներկայ գտնուիլ:

ԱԶԳԱՑԻՆ ԻՆԽԱՆՈՒԹԻՒՆ - ԱՂԵՔՍԱՆԴՐԻԱ

ՏԱՐԵԼԻՑԻ ՀՈԳԵՀԱՆԳԻՍՏ

Աղեքսանդրիոյ Հ.Մ.Ը.Մ.-ՆՈՒՊԱՐԻ վարչութիւնն և Սկաուտական վերին Մարմինը կը յայտնեն թէ, կիրակի 6 Մարտ 1988-ին, կէսօրուան ժամը 12ին, ազգային գերեզմանատան Ս. Գէորգ մատրան մէջ յաւարտ եկեղեցական արարողութեան, հոգեհանգստեան պաշտօն պիտի կատարուի իրենց շատ սիրելի ատենապետին, ողբացեալ

ՎԱՀՐԱՄ ԱՐԹԻՆ ԹՕՍՈՒՆԵԱՆԻ

Մահուան առաջին տարելիցին առթիւ:

Հանգուցեալին յիշատակը յարգողները կը խնդրուի ներկայ գտնուիլ:

Հ.Մ.Ը.Մ.ՆՈՒՊԱՐ - ԱՂԵՔՍԱՆԴՐԻԱ

Շաբաթ, 5 Mars 1988, երեկոյեան ժամը 9ին

Հովանաւորութեամբ

Եգիպտահայոց Բարեխնամ Առաջնորդ

ԳԵՐԾ. Տ. ԶԱՒԷՆ Ս. ԱՐՔ. ՉԻՆՉԻՆԵԱՆԻ

եւ ճախագահութեամբ

ՏԻԱՐ ՎՐԷԺ Լ. ՍԷՖԷՐԵԱՆԻ

ԲԱՑՕՒՄ

ՄԻՈՒԹԵԱՆՍ ԱՆՄՈՌԱՆԱԼԻ ԱՏԵՆԱՊԵՏԻՆ

ՈՂԲ. ՎԱՀՐԱՄ ԹՕՍՈՒՆԵԱՆԻ

ՅԻՇԱՏԱԿԻՆ ՆՈՒԻՐՈՒԱԾ ԺՈՂՈՎԱՍՐԱՀԻՆ

ՏԵՂԻ ՊԻՏԻ ՈՒՆԵՆԱՑ ՔՈՓԹԷՅԼ ԸՆԴՈՒՆԵԼՈՒԹԻՒՆԸ

Միութեանս բոլոր անդամ-անդամուհիները հրաւիրուած են այս հանդիսութեան

Հ.Մ.Ը.Մ.-ՆՈՒՊԱՐ — ԱՂԵՔՍԱՆԴՐԻԱ

կիրակի, 6 Mars 1988ին

ՄԻՋ-ՄԱՍՆԱՃԻՒՂԱՅԻՆ ՄԱՐԶԱԿԱՆ ՀԱՆԴԻՊՈՒՄ

Կէսօրէ ետք ժամը 4ին

Հ Մ Ը Մ - ՆՈՒՊԱՐ ՀԵԼԻՈՊՈԼԻՍ (ԱՂՋԻԿՆԵՐ)

ԸՆԴԴԷՄ Հ·Մ·Ը·Մ·-ՆՈՒՊԱՐ ԱՂԵՔՍԱՆԴՐԻԱ

ժամը 5.30ին

Հ·Մ·Ը·Մ·-ՆՈՒՊԱՐ ՀԵԼԻՈՊՈԼԻՍ (ՏՂԱՔ)

ԸՆԴԴԷՄ Հ·Մ·Ը·Մ·-ՆՈՒՊԱՐ ԱՂԵՔՍԱՆԴՐԻԱ

Սիրալիր հրաւէր Եգիպտահայութեան

ՀԱՅԿԱԿԱՆ ԸՆԹԵՐՑԱՍՐԱՀԻՆ

Ողբացեալ Մինաս Պահատրեանի մահուան սիրտ առթիւ, վասն ցաւակցութեան տէրն ու տիկին Դանիէլ Ճոճեան (Աղեքսանդրիա) կը նուիրեն 10 եգ. ոսկի:

Ողբ. Արթին Պայրամեանի (Մոնթրէալ) մահուան քառասունքին պոքիւ, օր. Լիւսի Կէրիկեան կը նուիրէ 10 եգ. ոսկի:

ՆՈՒԻՐԱՏՈՒԱԾՆԵՐ

(ԵԳԻՊՏԱԿԱՆ ՈՍԿՒՈՎ)

Իրենց սիրելի մօր՝ ողբ. Էլմաս Ստեփանեանի մահուան Գ. տարելիցին առթիւ և անոր խնկելի յիշատակին, տէր և տիկին Թովմաս Սողոմոն կը նուիրեն.

Եկեղեցւոյ Պայծառութեան	5
Այծեմնէկին	5
«Արեւ»ին	5
«Ծուսաքեր»ին	5
«Ջահակիր»ին	5

(Ստանալ «Արեւ»էն)

ՀԱՅԿԱԿԱՆ ԸՆԹԵՐՑԱՍՐԱՀԻՆ

Ողբացեալ Մինաս Պահատրեանի մահուան կսկծալի առթիւ, վասն ցաւակցութեան կը նուիրեն.

Ընկեր Նուպար Կէրիկեան և զաւակունք	10
Տէր և տիկ. Մարտիկ Պալաեան	10

Ողբ. Արթին Պայրամեանի (Մոնթրէալ) մահուան քառասունքին առթիւ, տիար Նուպար Կէրիկեան և զաւակունք կը նուիրեն 10 եգ. ոսկի:

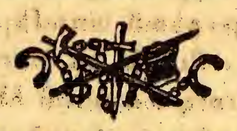

ԿԱՐԴԱՑԷՔ ԵՒ ՏԱՐԱԾՑԷՔ

«ԱՐԱՐԱՏ» ՕՐԱԹԵՐԹ

Պէյրութ - Լիբանան

«ԵՐԻՏԱՍԱՐԴ ՀԱՅԱՍՏԱՆ»

Նիւ Եորք - Միացեալ Նահանգներ

«ՋԱՀԱԿԻՐ» ՇԱԲԱԹԱԹԵՐԹ

Գահիրէ (Եգիպտոս)

«ՇԱՐԺՈՒՄ» ՇԱԲԱԹԱԹԵՐԹ

Պուէնոս Այրէս (Արժանթին)

«ՄԱՍԻՍ» ՇԱԲԱԹԱԹԵՐԹ

Փասատինա (Միաց. Նահանգներ)

«ԿՈՉՆԱԿ» ԵՐԿՇԱԲԱԹԱԹԵՐԹ

Լոնտոն (Մեծն Բրիտանիա)

«ՅԱՂԹԱՆԱԿ» ԱՄՍԱԹԵՐԹ

Փարիզ (Ֆրանսա)

«ԿԱՅԾ» ԱՄՍՕՐԵԱՅ

Մոնրէալ (Գանատա)

«ԼՈՒՍԱԲԱՑ»

Թորոնթօ (Գանատա)

«ՆՈՐ ՍԵՐՈՒՆԴԻ ՁԱՅՆ» ԵՐԿՇԱԲԱԹԹԵՐԹ

Սիտնի (Աւստրալիա)

ԱՐՏԱՍԱՀՄԱՆԻ ԲԱԺԱՆՈՐԴՆԵՐՈՒՆ

Կը խնդրենք արտասահմանի մեր այն բաժանորդներէն, որոնք ցարդ չեն դրկած իրենց բաժնեգինը, բարի ըլլան մեզի փութացնելու զայն, դիւրացնելու համար մեր գործը: Չէք կամ մանտա-փոստ դրկել «ZAVEN BALAYAN»ի անունին եւ ուղարկել փոստարկղ թիւ 2111, Գահիրէ (11511), Եգիպտոս:

ՀԱՅԿԱԿԱՆ ԸՆԹԵՐՑԱՍՐԱՀ

ԳԱՀԻՐԷ

ՓԻՆԿ-ՓՈՆԿԻ

ՀԱՄԱՀԱՅԿԱԿԱՆ ՄԻՋԱԿՈՒՄԲԱՅԻՆ ՄՐՑԱՇԱՐՔ

«ՆՈՒՊԱՐ ՊԱԼԱԵԱՆ»

Գ· ՋԱԼԵՆՃ ԲԱԺԱԿԻՆ ՇՈՒՐՋ *(ԺԳ· ՏԱՐԻ)*

Հինգշաբթի, 25 Փետրուարէն կիրակի 28 Փետրուար 1988

ԿԱԶՄԱԿԵՐՊՈՒԹԵԱՄԲ Հ· Մ· Մ·-Ի

ՆԱԽԱԳԱՀՈՒԹԵԱՄԲ

ՏԷՐ ԵՒ ՏԻԿԻՆ ՀՐԱՉ ՍԻՄՈՆԵԱՆԻ

ԲԱԺԱԿԸ ՆՈՒԻՐԱԾ ԵՆ

ՏԷՐ ԵՒ ՏԻԿԻՆ ՄԱՐՏԻԿ ՊԱԼԱԵԱՆ

ՄԵՏԱՅԼՆԵՐԸ ՆՈՒԻՐԱԾ ԵՆ

ՏԷՐ ԵՒ ՏԻԿԻՆ ՎԱՐԴ ԱԼԵՔՍԱՆԵԱՆ

Մասնակցութեամբ՝ Գահիրէի և Աղեքսանդրիոյ մշակութային և մարզական միութիւններու

Ա. ԽՄԲԱԿ.- Հ.Գ.Մ., ԿՈԿԱՆԵԱՆ ՍՐԱՀ, ՆԻԼԸ ԻՍԹ, Ս. ԹԵՐԵԶԱ,

Բ. ԽՄԲԱԿ.- ՀՄԸՄ-ՆՈՒՊԱՐ *(ԱՂԵՔՍ.)*, ՀՄԸՄ-ՆՈՒՊԱՐ *(ՀԵԼ.)*

ՀՄՄ *(Հ.Ը.)*:

ՄՐՑՈՒՄՆԵՐՈՒՆ ՅԱՅՏԱԳԻՐԸ

Հինգշաբթի, 25 Փետրուար 1988, կ.է. ժամը 7-ին

ՀԱՑ ԳԵՂ. ՄԻՈՒԹԻՒՆ — ՆԻԼԸ ԻՍԹ

Կէսօրէ ետ ժամը 8 ին

ԿՈԿԱՆԵԱՆ ՍՐԱՀ — Ս. ԹԵՐԵԶԱ

Կէսօրէ ետ ժամը 9 ին

ՀՄԸՄ-ՆՈՒՊԱՐ *(ԱՂԵՔՍ.)* — ՀՄԸՄ ՆՈՒՊԱՐ *(ՀԵԼ.)*

Ուրբաթ, 26 Փետրուար 1988, առաւօտեան ժամը 10.30ին

ՀՄԸՄ-ՆՈՒՊԱՐ *(ԱՂԵՔՍ.)* — Հ.Մ.Մ. *(Հ.Ը.)*

Կէսօրէ ետ ժամը 8 ին

Ս. ԹԵՐԵԶԱ — ՀԱՑ ԳԵՂ. ՄԻՈՒԹԻՒՆ

Կէսօրէ ետ ժամը 9-ին

ՆԻԼԸ ԻՍԹ — ԿՈԿԱՆԵԱՆ ՍՐԱՀ

Շաբաթ, 27 Փետրուար 1988, կ.է. ժամը 7-ին

ՀՄԸՄ-ՆՈՒՊԱՐ *(ՀԵԼ.)* — Հ.Մ.Մ. *(Հ.Ը.)*

Կէսօրէ ետ ժամը 8 ին

Ս. ԹԵՐԵԶԱ — ՆԻԼԸ ԻՍԹ

Կէսօրէ ետ ժամը 9-ին

ՀԱՑ ԳԵՂ. ՄԻՈՒԹԻՒՆ — ԿՈԿԱՆԵԱՆ ՍՐԱՀ

Կիրակի, 28 Փետրուար 1988, կ. է. ժամը 8-ին

ԱՒԱՐՏԱԿԱՆ ՄՐՑՈՒՄ

Ա. ԵՒ Բ. ԽՄԲԱԿՆԵՐՈՒՆ

ԱՌԱՋԻՆ ՀԱՆԴԻՍԱՑՈՂՆԵՐՈՒՆ ՄԻՋԵՒ

ՁԱՆՁՆՈՒՄ ԲԱԺԱԿԻՆ ԵՒ ՄԵՏԱՅԼՆԵՐՈՒՆ

ԸՆԴՈՒՆԵԼՈՒԹԻՒՆ Ի ՊԱՏԻՒ

ՄԱՐԶԻԿՆԵՐՈՒՆ ԵՒ ՂԵԿԱՎԱՐՆԵՐՈՒՆ

Սիրալիր հրաւէր բոլորին

——**——

Հինգշաբթի, 3 Mars 1988, կ. է. ժամը 9-էն սկսեալ

ՆԱՐՏԻ ՄՐՑՈՒՄՆԵՐ

ԿԱԶՄԱԿԵՐՊՈՒԹԵԱՄԲ Հ.Մ.Մ.-Ի ՎԱՐՉՈՒԹԵԱՆ

Ա. եւ Բ. հանդիսացողները պիտի սպաննաց արժէքաւոր նուէրներ

Մասնակցիլ փափաքողները կը խնդրուի նախապէս արձանագրուիլ դիմելով ընկ. Արա Կէրիկեանի (հեռ. 3903574) և ընկ. Պետրոս Մովսէսեանի (հեռ. 3540949) կամ Հայկական Ընթերցասրահ ամէն երեկոյ ժամը 6 - 10 (հեռ. 3914908):

ԼԱՒՄԱՃԻՒՆԻ ԵՒ ԹԱՆԻ ՍՊԱՍԱՐԿՈՒԹԻՒՆ

ՍԻՐԱԼԻՐ ՀՐԱՒԷՐ ԲՈԼՈՐԻՆ

ԲԱԺԱՆՈՐԴԱԳՐՈՒԹԻՒՆ

	Պարզ փոստ	օդային փոստ
Եգիպտոսի բաժանորդներուն	500 է.Գ	—
Արաբական երկիրներ	—	5 տոլար
Եւրոպայի, Ամերիկայի, Գանատայի, Աւստրալիոյ եւ այլ երկիրներու բաժանորդներուն	15 տոլար կամ 10 Սթերլին	30 տոլար

ՉԱՀԱԿԻՐ

ԱԶԳԱՅԻՆ ԳՐԱԿԱՆ ԸՆԿԵՐԱՅԻՆ ԵՐԿՇԱԲԹԵՐԹ

چاهاكير

جريدة أسبوعية

ص.ب ٢١١١ بالقاهرة ج.ع.م . ت ٩٣٤٩٠٨

صاحبة الامتياز ، السيدة عاية سيرديان (بالارمن)

TCHAHAKIR

HEBDOMADAIRE ARMENIEN

B.P. 2111 Le Caire (R.A.U.) • Tél. 934908

Adresse Télégraphique : TCHAHAKIR, Caire

Rédacteur en chef : SARKIS BALAYAN

Հիմնուած 1948

Տրատարակատէր — Ա. ՑՏԱՍ. ՍԵՐՈՎԲԵԱՆ

Սեփականատէր՝ խմբագիր — ՍԱՐԳԻՍ ՊԱԼԱՅԵԱՆ

ՆՈՐ ՇՐՋԱՆ ԹԻՒ 1130 — ՀԻՆԳՇԱԲԹԻ 3 ՄԱՐՏ 1988

ՀԱՏԸ ՀԵՌԻՒ 10 եգ. Դրկ.

عدد رقم ١١٣٠ — الخميس ٣ مارس ١٩٨٨

ԻՆՉ Կ'ԱՆՑԻ ԿԸ ԴԱՌՆԱՅ

ԼԵՌՆԱՅԻՆ ՂԱՐԱԲԱՂ ՀԱՅԱՊԱՏԿԱՆ ՇՐՋԱՆԻ ԱՌՆՉՈՒԹԵԱՄԲ

Ս. Միութեան լիտր Միխայիլ Կորպաչովի ծանօթ Հրապարակայնութեան (Կլասնոսթ) եւ Վերակառուցումի (Փերեսթրոյկա) առաջադրանքներուն (խմբագիր՝ Ակադեմական Աբէլ Կիզէվիչ Աղանբէկեան) հետեւանքով ամբողջ Ս. Միութեան մէջ՝ վարչական մարմիններուն եւ ժողովուրդին մասնակցութեամբ տեղի կ'ունենան գործերու եւ հարցերու վերանայումներ: Եւ բնական է այս վերաքննութեան ձեռնարկներ առնազագիւ կը գտնեն 15 հանրապետութիւններէն իւրաքանչիւրին մէջ ու նաեւ Ս. Հայաստանէն ներս:

Ուրբաթ, 26 Փետրուար 1988, Մոսկուայի լրատու գործակալութիւնները տեղեկացուցին որ Հայկական Հանրապետութեան Համայնավար կուսակցութեան ղեկավարութիւնը դիմած է կեդրոնական կառավարութեան (Կրեմլ) կազմելու համար յանձնախումբ մը որ ննջէ Ս. Հայաստանի մէջ ընթացող հաղաքացիական ցոյցերուն պատգամ: Ինչպէս յայտնի է միլիոնաւոր անձերու մասնակցութեամբ (գործներ, ինժիներներ, գիտնականներ եւս հետեւող) այս ցոյցերուն պահանջն է վերաքննութիւնը Լեռնեան Ղարաբաղի եօթ Սթալինի ձեռքով Ս. Ազրպէյճանի կցուած Հայկական Լեռնային Ղարաբաղի շրջանը Ս. Հայաստանին վերադարձնելու կարիքը:

Այս վերաքննիչ յանձնախումբին կազմութիւնը ուշանալուն հետեւանքով՝ Ս. Հայաստանի կառոյց Տէմիրճեանի պատասխանատուութիւնը աւելցուած է: Մինչ Մ. Կորպաչով, առաջին անգամ ըլլալով՝ անձնական կոչով դիմած է ժողովուրդին որ զգաստ մնայ, տեղի չտայ ազգամիտեան որեւէ անհասկացողութեան եւ պահպանէ կարգը մինչեւ հարցին ննջումը յատուկ յանձնախումբի կողմէ՝ որ կազմուած պիտի ըլլայ մինչեւ յառաջիկայ Mars 26-ը: Այս յանձնախումբը պիտի վերաքննէ Ս. Միութեան մօս հարիւր ազգութիւններու փոխյարաբերութիւններ եւ ի հարկին պիտի արգելք կատարուած անարդարութիւնները, եթէ կան,

Ղարաբաղի մէջ տեղացի ժողովուրդին եւ ոստիկանութեան միջեւ տեղի ունեցած են բախումներ, բայց հետեւցաւ այն լուրը թէ 70 մեռելներ կան: 16 - 18 վիրաւորեալներ միայն կը հաւատին: Երկու ազգէյճանցի զինուոր ալ հասատատուեցաւ: Երեւանի մէջ ցոյցերը, մօտ 200.000 հոգիէ աւելի ցուցարարներով, կը կատարուին խաղաղ պայմաններու տակ:

Ս. Միութեան եւ արտասահմանեան բազմաթիւ շրջանակներ եւ մամուլը յատուկ ուշադրութիւն կը յատնեն որ այսօրինակ հարցերը վերակառուցումի այս բարեբաստիկ ժամանակաշրջանին լուծում պիտի գտնեն առանց որեւէ ազգամիջեան եւ բաղաքացիական գրգռութեան:

Ինչպէս գրած եմ նախապէս, Հայաստանեան ժողովուրդին, մատուռակատուութեան եւ ղեկավարութեան այս պահանջը հաւանութեան արժանացած է ամբողջ աշխարհի հայ գաղթօճախներէն: Ցոյցեր տեղի ունեցած են Փարիզի մէջ, եւ բազմաթիւ հայ համայնքներ (Ամերիկա, Եւրոպա եւ Միջերկրական) յուշագիրներ յղած են Մ. Կորպաչովին:

ԹԵՄԻՍ ԲԱՐԵԽՆԱՄ ԱՌԱՋՆՈՐԴ

ԳԵՐԾ. Տ. ՋԱՒԷՆ Ս. ԱՐՔ. ՉԻՆՉԻՆԵԱՆ

Ս. ԷՋՄԻԱԾԻՆ ՄԵԿՆԵՑԱՒ

Կը տեղեկանանք, Թէ անցեալ երկուշաբթի, 29 Փետրուար 1988ին, Թեմիս բարեխնամ Առաջնորդ Գերշ. Տ. Ջաւէն Ս. արք. Չինչինեան Հայաստան և Ս. Էջմիածին մեկնած է, ընդառաջելով Ամենայն Հայոց Հայրապետ Ն.Ս.Օ.Տ.Տ. Վազգէն Ա. Կաթողիկոսի հրաւէրին:

Բարի ճանապարհ, յաղողութիւն և բարի վերադարձ կը մաղթենք Առաջնորդ Սրբազան Հօր:

ԼՈՒՍ ԱՆՁԵԼԸՍ

ՍԱՐԳԻՍ ՍՈՂԱՆԱԼԵԱՆ

«ՏԱՐՕՒԱՑ ՄԱՐԴԸ»

Վերջին տարիներուն իր բարեբարութիւններով հայ ժողովուրդի բոլոր խաւերուն կողմէ ճանչուած անուն մը դարձաւ Տիար Սարգիս Սողանալեան, և իրապէս արժանացաւ «Ազգային Բարերար» տիտղոսին:

Իր նիւթական օժանդակութիւնները ան բաժնեց բոլոր հայկական հաստատութիւններուն անխտիր, ուր որ կարիքը զգացուեցաւ: Եղաւ հաւասարապէս բոլորին բարերարը, տուաւ առանց սակարկութեան: Եղաւ բոլորին համար ու բոլորին հետ: Իր հոգիի պարզութեամբ ու սրտի անկեղծութեամբ ընդունեց իրեն կատարուած բոլոր դիմումներն ու անձերը, ու բոլորը տեղ գտան այդ մարդուն մեծ ու անբիծ հոգիին մէջ: Անձ մը, որ կը խուսափի բոլոր պաշտօնականութիւններէն և պատիւներէն, իր համեստութեամբ կը գրաւէ բոլոր սրտերը, պէտք էր պատուէր իր ազգային բարձր գիտակցութեան, մարդկային ու հայկական ազնիւ զգացումներուն եւ բազում այլ արժանիքներուն համար:

Եւ ահա, Հայկական Կրթական - Բարեսիրական Միութիւնը, համայն հայութեան զգացումները մեկտեղելով, Շաբաթ, 20 Փետրուարին «Ռէնճըսթըր» պանդոկին մէջ մեծաւոր հանդիսութեամբ մը պատուեց Ազգային Բարերար Տիար Սարգիս Սողանալեանը: Այս հանդիսութեան մասին պիտի անդրադառնանք մեր յաջորդ թիւով:

ՓԵՔ-ՓՈՆԿ

ԿՈԿԱՆԵԱՆ ՍՐԱՀԻ ԽՈՒՄԲԸ ՏԻՐԱՑԱՒ «ՆՈՒՊԱՐ ՊԱԼԱԵԱՆ» Գ. ՁԱԼԵՆՁ ԲԺԱԿԻՆ

Ողբ. Նուպար Պալաեանի յիշատակին դրուած չալենճ Գ. բաժակին (նուիրուած տէր եւ տիկին Մարտիկ Պալաեանի կողմէ), 13րդ տարուան մրցաշարքը տեղի ունեցաւ 25, 26, 27 եւ 28 Փետրուար 1988, Հայկական Ընթերցարանին մէջ, կազմակերպութեամբ Հ.Մ.Մ.Ի վարչութեան եւ նախագահութեամբ տէր եւ տիկին Հրայր Սիմոնեանի եւ մասնակցութեամբ Գահիրէի եւ Աղեքսանդրիոյ եօթ հայկական ակումբներու խումբերուն:

Այս տարիէն սկսեալ, նոր կանոնագրութեան մը համաձայն, մասնակցող եօթը խումբերը բաժնուեցան երկու խմբակներու, որոնք իրարու դէմ պիտի մրցէին եւ երկու խմբակներուն ա. եւ բ. հանդիսացողները պիտի խաղային աւարտական մրցումը:

Մրցումները սկսելէ առաջ, յանուն Հ.Մ.Մ.Ի վարչութեան խօսք առաւ ընկ.ին Լուսին Կէրիկեան եւ տեղեկացուց բաժնուած երկու խմբակներուն անուններն եւ բացուած յայտարարեց «Նուպար Պալաեան» 13րդ տարուոյ փինկ-փոնկի մրցաշարը:

Հինգշաբթի, 25 Փետրուար 1988, Նիցր Իսք յաղթեց Հ.Գ.Մ.Ի 3 0 արդիւնքով, Կոկանեան սրահ յաղթեց Ս. Թերե-

(Շարունակութիւնը տեսնել էջ 2)

ՁՕՐԻ ԲԱԼԱՅԵԱՆԻ ԱՑԵԼ ԼՈՍ ԱՆՁԵԼԸՍ

Հայրենի ծանօթ մատուռական, գրող եւ սովետական «Լիտերաթուրնա Կազեթա» թերթի աշխատակից Զօրի Բալայեան երեքշաբթի երեկոյ Լարճ այցելութիւն մը տուաւ Լոս Անճելըս, ուր տարի մը հանդիպումներ ունեցաւ հայկական կազմակերպութիւններու ներկայացուցիչներուն եւ լրագրողներու հետ, իբրեւ նաեւ հրապարակային հանդիպում մը կիրակի, Փետրուար 7-ին, Հայ Աւետարանական եկեղեցւոյ «Այվազեան» սրահին մէջ, ուր 800 ունկնդիրներու ներկայութեան:

Շաբաթ, 6 Փետրուարի երեկոյեան, Հալիվուտի Արշակ Տիգրանեան վարժարանի սրահին մէջ, համակրելի մատուռականը ունեցաւ մամլոյ

(Շար. տես էջ 2)

ՓՐՈՖ. ԱԲԷԼ ԱՂԱՆԲԷԿԵԱՆ ԵԼՈՅԹ ՈՒՆԵՑԱՒ ԼՈՆՏՈՆԱՀԱՅՈՒԹԵԱՆ

Սովետական Միութեան գլխաւոր տնտեսագէտ, իր երկրի ժամանակակից տնտեսական վերափոխումներու կերտիչներէն, Փրոֆ. Աբէլ Աղանբէկեան 1987-ի Նոյեմբերին այցելեց Լոնտոն:

Օգտուելով Աբէլ Աղանբէկեանի այս այցելութենէն, Նոր Սերունդ Մշակութային Միութեան վարչութիւնը, Քէնզինկթըն Փլոզ պանդոկի սրահներէն մէկուն մէջ կազմակերպեց ճոխ քէյ-թերոյեան ընթրիք մը պատիւ հայազգի գիտնականին: Ընդունելութեան ներկայ եղան Լոնտոնի հայ գաղութի տարբեր հոսանքներու ներկայացուցիչները, ազգային դէմքեր, ուշադիր հոգի:

Ընդունելութիւնը սկսաւ Լոնտոնի Նոր Սերունդ Մշակութային Միութեան վարչութեան ատենապետ ընկ. Նուպար Թորիկեանի ելոյթով: Ընկ. Թորիկեան ծանօթացնելէ յետոյ մեծարգոյ հիւրը, անդրադարձաւ իր գլխաւորած միութեան գործունէութեան հիմնական գիծերուն, ապա տուաւ պատմական տեղեկութիւններ Հրաչեակեան Կուսակցութեան մասին, ընդգծելով հայ առաջին բաղաքական կուսակցութեան 100-ամեակին վրայ, որպէս կարեւոր երեւոյթ:

(Շար. տես էջ 2)

ԾՆՈՒՆԴ

Ուրախութեամբ կը տեղեկանանք, թէ աէր և տիկին Լիպարիտ և Սիւզան Գարգուր, Հինգշաբթի 25 Փետրուար 1988ին, բախտաւորուած են առջինեկ մանչ զաւակով մը, զոր անուանակոչած են Արդէն։

Սրտագին կը շնորհաւորենք նորածինին ծնողները, մեծ ծնողները՝ աէր և տիկին Լորիս Գարգուրներն և աէր և տիկին Արթին Ճակոբեաններ ու ընտանեկան բոլոր պարագաները, և երջանիկ ու երկար կեանք կը մաղթենք նորածինին։

Հ. Մ. Մ.-ԻՆ

Գահիրէի Հ.Մ.Մ.ի վարչութեան տարած ափսոյժ գործունէութեան եւ փինկ-փոնկի այս մրցաշարին գտած յաջողութեան համար, Լոնտոնի մեր ղեկավար ընկերներուն Միհրան եւ Նազարէթ Աւագեան եղբայրներ 1.000 եգ ոսկի կը ճրւիրեն, որուն համար կը յայտնենք մեր շնորհակալութիւնները։

ԿՈԿԱՆԵԱՆ ՍՐԱՀԻ ԽՈՒՄԲԸ ՏԻՐԱՑԱԻ

(Շարունակութիւն Ա. էջէն)

զայի բացակայութեան պատճառաւ եւ Հ.Մ.Ը.Մ.Նուպար *(Աղեմս.)* յաղթեց Հ.Մ.Ը.Մ.-Նուպարի (Գահիրէ) 31 արդիւնքով։

Ուրբաթ, 26 Փետրուար 1988, Հ Մ.Մ. *(Հ Ը.)* յաղթեց Հ.Մ.Ը.Մ.-Նուպարի (Աղեմս.) 30 արդիւնքով, Հ.Գ.Մ. յաղթեց Ս. Թերեզայի դարձեալ բացակայութեան պատճառաւ, Կոկանեան սրահ յաղթեց Նիր Խսթի 3-1 արդիւնքով։

Շաբաթ, 27 Փետրուար 1988, Հ.Մ.Մ. (Հ.Ը.) յաղթեց Հ. Մ.Ը.Մ.-Նուպարի (Գահիրէ) 3-0 արդիւնքով, Նիր Խսթ յաղթեց Ս. Թերեզայի *(բացակայութեան պատճառաւ)* եւ Կոկանեան սրահ յաղթեց Հ.Գ.Մ.ի 3-0 արդիւնքով։

Չալենճ բաժակին համար աւարտական մրցումը տեղի ունեցաւ Կիրակի, 28 Փետրուար 1988, կ.ե. ժամը 8.30ին։

Մրցումները սկսեցին առաջ, Հ.Մ.Մ.ի ասճնապետ ընկ. Պետրոս .Մ Մովսէսեան շնորհակալութիւն յայտնեց տէր եւ տիկին Հրայր Սիմոնեաններուն որոնք սիրով ընդունած էին մրցաշարին նախագահութիւնը։ Ան շնորհակալութիւն յայտնեց նաեւ տէր եւ տիկին Մարտիկ Պալաեաններուն որոնք նուիրած էին չալենճ բաժակը եւ տէր եւ տիկին Վարդ Ալեքսանեաններուն որոնք նուիրած էին մեծայլները։ Ան անդրադարձաւ ողբ. Նուպար Պալաեանի կատարած դերին մասին մեր համայնքէն ներս եւ ի մասնաւորի Հայկական Ընթերցասրահին ներս։ Ան պատմեց ներկաներէն որպէսզի մէկ վայրկեան յոտնկայս լռութեամբ յարգեն ողբացեալ ընկերոջ յիշատակը։ Եւ ի վերջոյ, ան ներկայացուց երկու խումբերուն մարզիկները, եւ Հ.Մ.Մ.ի խմբապետ Մարտիկ Պալաեան Հ.Մ Մ.ի յիշատակի գրօսակ մը յանձնեց Կոկանեան սրահի խմբապետ Գէորգ Աւանեանի։

Աւարտական մրցումներուն առաջինը տեղի ունեցաւ Ձոնի Եանըգեանի *(Կ.Ս.)* եւ Սիմոն Զամէրթէնեանի *(Հ.Մ.Մ.)* միջեւ։ Սիմոն յաղթեց Ձոնիի *(23-21 եւ 21 16)* արդիւնքով։

Յաջորդ մրցումը տեղի ունեցաւ Պերճ Սուլթանեանի *(Կ.Ս.)* եւ Մարտիկ Պալաեանի *(Հ.Մ.Մ.)* միջեւ։ Պերճ յաղթեց Մարտիկի *(21-11 եւ 21-19)* արդիւնքով։

Երրորդ մրցումը տեղի ունեցաւ երկու խումբերէն խաղացող զոյգերու միջեւ։ Կոկանեան սրահէն Պերճ Սուլթանեան եւ Գէորգ Աւանեան իսկ Հ.Մ.Մ.ի խումբէն Սիմոն Զամէրթէնեան եւ Յակոբ Պասմաճեան։ Կոկանեան Սրահի զոյգը յաղթանակեց *(21-18, 14-21 եւ 21-13)* արդիւնքով, եւ կէտի մը առաւելութիւն բերաւ իր խումբին։

Չորրորդ մրցումին՝ Գէորգ Աւանեան *(Կ.Ս.)* յաղթեց Յակոբ Պասմաճեանի *(Հ Մ.Մ.)* 21-12 եւ 21-12 արդիւնքով եւ Կոկանեան սրահին ապահովեց յաղթանակը 3-1 արդիւնքով։

Մրցաշարին նախագահը, ընդհանուրին ծափահարութեանց ներքեւ, Կոկանեան սրահի խմբապետ Գէորգ Աւանեանին յանձնեց «Նուպար Պալաեան. Գ. բաժակը։ Ապա յիշատակի մեծայլներ յանձնուեցան ա. եւ բ. հանդիսացող խումբերու անդամներուն։

Մրցումէն ետք, ընդունելութիւն մը տեղի ունեցաւ ի պատիւ խումբերուն եւ իրենց ղեկավարներուն։ Ճոխ սեղաններու շուրջ, պատրաստուած Սրահին ժրաջան Տիկիններուն կողմէ, ներկաները բաժակներ պարպեցին հայ մարզիկներուն կենացը։ Խօսք առին ընկ. Պետրոս Մ. Մովսէսեան, պպ. Լեւոն Տէր Յակոբեան, Կարապետ Եազըճեան, Մարտիկ Պալաեան եւ եգիպտացի իրաւարար Ամիր։

Շնորհաւորելի են մրցաշարը կազմակերպող Հ.Մ.Մ.ի վարչութիւնը, մրցաշարին մասնակցող բոլոր ակումբներուն խումբերն ու յաղթական՝ Կոկանեան Սրահի փինկ-փոնկի կազմը։

ԳՈՆԱՏԱ

ՑԵՂԱՍՊԱՆՈՒԹԵԱՆ ԴԱՍԸՆԹԱՑՔՆԵՐ ՔԵՊԷՔԻ ՀԱՄԱԼՍԱՐԱՆԻՆ ՄԷՋ

Քեպէքի համալսարանի Մոնթրէալի մասնաճիւղի (UQAM) պատմութեան բաժանմունքը, 1988-ի ձմրան եռամսեայ համար, սկսած է ցեղասպանութեան մասին դասընթացքի մը, որ կը միտի ուսումնասիրել 20-րդ դարու ցեղասպանութիւնները։

Դասընթացքը բաժնուած է չորս մասերու։ Առաջին մասը կը քննարկէ ցեղասպաններու մասին այլազան տեսութիւններ, մտորումներ, ՄԱԿ-ի եւ այլ միջազգային ատեաններու կեցուածքները։ Մնացեալ երեք մասերը յատկացուած են ցարդ կատարուած ցեղասպանութիւններէն երեք ակնառու պարագաներու քննարկման. հայկական ցեղասպանութիւնը, ուկրաինական ցեղասպանութիւնը՝ միջպատերազմեան շրջանին, եւ հրեական ցեղասպանութիւնը։ Դասընթացքի իւրաքանչիւր մասի տեւողութիւնը է երեք շաբաթ, շաբաթ կան երեք ժամով։

ԶՕՐԻ ԲԱԼԱՅԵԱՆԻ

(Շար. Ա. էջէն)

ասուլիս մը, ուր ընթացքին ան զեկուցեց ներկայիս Հայաստանի մէջ տեղի ունեցող իրադարձութիւններու մասին, քաղաքական, ազգային, մշակութային, եւ գրական մարզերէն ներս, նաեւ՝ մթնոլորտի ապականման վերաբերեալ հարցերու շուրջ։ Վերջին հարցի կապակցութեամբ, Բալայեան յայտնեց, թէ անհրաժեշտ բոլոր միջոցառումները ձեռք կ'առնուին երեւանի եւ շրջակայ այլ քաղաքներու մթնոլորտի պաշտպանութեան եւ նեւանայ լիճի ջուրի մակարդակը բարձրացնելու եւ զայն թունաւորումէ ձերբազատելու նպատակով։

Կորպայեւեան վերակառուցման քաղաքականութեան ջահակիրներէն նկատուող Զօրի Բալայեան Միացեալ Նահանգներ կը գտնուի 100 հոգիներէ բաղկացած խորհրդային լրագրողներու պատուիրակութեան հետ, որ կ'այցելէ Ամերիկայի արեւելեան նահանգներ։ Օգտագործելով այս առիթը Բալայեան ուզած է այցելել նաեւ Լոս Անճելըսի հայաշունչ գաղութը։

Մամլոյ ասուլիսի բացման խօսքը կատարելով հիւրը ներկայացուց «Լրաբեր» թերթի խմբագիր՝ Լութֆի Թապագեանը, կը գրէ «Մասիս»։

ԱԲԷԼ ԱՂԱՆԲԷԿԵԱՆ

(Շար. Ա. էջէն)

Ընկ. Նորայր Թորիկեանին չեղ, ելոյթ ունեցաւ Փրոֆ. Աբէլ Աղանբէկեան։ Փրոֆէսորը ծանօթութիւններ տուաւ Սովետական Միութեան տնտեսական ժամանակակից քաղաքականութեան մասին՝

ՄԱՀ՝ ՅԱՐՈՒԹԻՒՆ ՏԱՏՈՒՐԵԱՆԻ

(ԵՐԵՒԱՆ)

Ցաւով կը տեղեկանանք, թէ 1987-ի Դեկտեմբեր 30-ին մահացած է Յարութիւն Տատուրեան՝ նախկին եգիպտահայ։

1948-ին մեկնած է հայրենիք իր ծնողքին հետ։ Երեւանի Պետական Համալսարանը աւարտելէ ետք՝ աշխատակցած է Պետ. Ռատիոկայանի արաբական բաժինին, ապա դասախօս նշանակուած՝ Համալսարանի Արեւելագիտութեան բաժինը, արաբերէն լեզուի իբր մասնագէտ։ 1963ին Հայպետհրատը լոյս ընծայած է հայերէն՝ իր թարգմանած «Արաբական Պատմուածքներ» հատընտիրը։ Արաբերէնի թարգմանած է Ռ. Զարեանի «Պետրոս Ագամեան»ը։ Ունի ուսումնասիրութիւններ, որոնցմէ Գիտ. Ակադեմիայի հրատարակած «Ոզկալլա Հասունը՝ Արաբական վերածննդի ականաւոր գործիչը որ իբր յօդուածաշարք ալ լոյս տեսած է «Ռեւի»ի մէջ։ Յարութիւն Տատուրեան եղած է Գահիրէի Հայ Ուսանողական Միութեան եռանդուն անդամներէն ու Գալուստեան Ազգ. Վարժարանի արաբերէն լեզուի ուսուցիչ։

Այս տխուր առթիւ «Զահակիր» իր զգածուած ցաւակցութիւնները կը յայտնէ հանգուցեալին սգակիր բոլոր պարագաներուն։

ԱՂԵՔՍԱՆԴՐԻԱ

ՏԽՐՈՒՆԻ

Ցաւով տեղեկացանք, որ անցեալ Կիրակի, 28 Փետրուար 1988, ինքնաշարժի ծանր արկածի մը հետեւանքով, հիւանդանոց փոխադրուած է և յաջորդ առաւօտ իր մահկանացուն կնքած է աղեքսանդրահայ ծանօթ ազգայիններէն՝

ՊՐ. ՅԱՐՈՒԹԻՒՆ ՆԱԳԱՃԵԱՆԸ

Ծուղաբկաւորութեան տխուր արարողութիւնը տեղի ունեցած է Երկուշաբթի, 29 Փետրուար 1988, յ.մ. ժամը 4 ին, ազգային գերեզմանատան Ս. Գէորգ մասրան մէջ, և հանգուցեալին մարմինը ամփոփուած է տեղւոյն ընտանեկան դամբանին մէջ։

Այս տխուր առթիւ, «Զահակիր» իր զգածուած ցաւակցութիւնները կը յայտնէ հանգուցեալին եղբօր՝ պր. Մարտիրոս Նագաճեանի, քեռայրին՝ պր. Բենիամին Մամուրեանի *(Պոռնոբօ)*, զարմիկին՝ տէր եւ տիկին Յարութիւն Նագաճեանի *(Գահիրէ)*, եւ սգակիր բոլոր պարագաներուն։

Կիրակի, 13 Մարs 1988, Երեկոյեան ժամը 7 ին

«ՊԸԼԸՔՏԱՆԵԱՆ» ՀԱՆԴԻՍԱՍՐԱՀ - ՀԵԼԻՈՊՈԼԻՍ

Բարձր Հովանաւորութեամբ

Եգիպտոսի Հայոց Բարեխնամ Առաջնորդ

ԳԵՐԾ. Տ. ՋԱՒԷՆ ԱՐՔ. ՉԻՆՉԻՆԵԱՆԻ

ԳՆԱՀԱՏԱՆՔԻ ԵՒ ՄԵԾԱՐԱՆՔԻ ՀԱՆԴԻՍՈՒԹԻԻՆ

ՆՈՒԻՐՈՒԱԾ ՍՓԻՒՌՔԱՀԱՅ ԲԱՆԱՍՏԵՂԾ

ԺԱՊ ՅԱԿՈԲԵԱՆ-Ի

ԾՆՆԴԵԱՆ 70-ԱՄԵԱԿԻՆ ԵՒ ԳՐԱԿԱՆ 50-ԱՄԵԱԿԻՆ

Կազմակերպութեամբ

ՊԷՐՊԷՐԵԱՆ և ԳԱԼՈՒՍՏԵԱՆ ՎԱՐԺԱՐԱՆՆԵՐՈՒ

Երբեմնի Սաներուն

Բանաստեղծին ստեղծագործական կեանքի ուղին կը ներկայացնէ

ՄՕ. ԵԴՈՒԱՐԴ ՅԱԿՈԲԵԱՆ

Անոր քերթուածները կը մեկնաբանեն

Ամուսնքողները՝

ՍԵԴԱ ԳԷՈՐԳԵԱՆ

ԱՐՏԱ ՋՕՀՐԱՊԵԱՆ ԵՒ ՍՕՆԻԱ ՍԱՐԳԻՍ

Ընթերցասանողները՝

ԱԼԻՍ ՏԵՓՈՅԵԱՆ ԵՒ ՄԱՐԿՐԻԹ ՅԱԿՈԲԵԱՆ

Ամուսնքներով իրենց յարգանքի բաժինը կը բերեն Նահատակաց Նուպարեան Ազգ. Վարժարանի աշակերտները

ԼՈՒՍԱՊԱՏԿԵՐՆԵՐՈՒ ՅՈՒՅԱԴՐՈՒԹԻՒՆ

Հանդիսավար՝ ՄԱՐՈՑ ՍԱԳԱՅԵԱՆ

Սիրալիր հրաւէր հասարակութեան

ԿԱՐԳԱԴԻՐ ՅԱՆՁՆԱԽՈՒՄԲ

եւրիկն եւ արտաքին մարզերէն ներս։ Ապա պատասխանեց հրատարակութեան եւ տեղեկատուի ու գործի կարեւորութեան մասին, Խորհրդային Հայաստանին ներս։

ՂԱՐԱԲԱՂ

ՀԱՅԱՍՏԱՆԻ ՏԱՐԱԾՔԱՅԻՆ ԱՄԲՈՂՋԱԿԱՆՈՒԹԵԱՆ ԽՆԴԻՐՆԵՐ

Գրեց՝ ԼԵՒՈՆ ԴՈՒՆԱՄԱԼԵԱՆ (ՎԱՆԱՆԴԵԱՆ)

Բոլորովին մի այլ պատկեր է ներկայացնում Արցախը, որին ընդունուած է «Ղարաբաղ» անուանել։

Հայկական բոլոր անկիւնները եւ հայաշունչ իր ողջ վեհութեամբ, Արցախը հայկական բնաշխարհի այն մասն է, առանց որի դժուար է Հայաստան պատկերացնել։

Եւ – արդարացիօրէն թէ ոչ – Ղարաբաղն այսօր առաջապահ տեղն է գրաւում մեր ներքին ժանագել հարկաւոր ուշադրութեան։ Մի գուցէ պատճառն այն է, որ այդտեղի հայերը գլխովին կոտորուած էին ժամանակին։ Ղարաբաղի հարցը հիմնաւորապէս ներկայացնելն անկարելի է առանց չեչտելու նաեւ Սիւնիքի (Զանգեզուրի) զաւթուած այդ մասը։

Կարելի է եզրակացնել ուրիշն, որ Ղարաբաղի խնդիրն իր մէջ է ներառնում ոչ միայն Լեռնային Ղարաբաղի ԻՄ-ը, այլ

Հողային ենդրի երկրամասերի չարքում։ Հիմնական պատճառն, անտարակոյս այն է, որ Ղարաբաղը գերազանցապէս հայերով է բնակեցուած, եւ նրանք ինչ-որ տեղ պատանդների դերում են։

Նախ՝ ինչ է Ղարաբաղը եւ որոնք են մեր պահանջների սահմանները։

«Ղարաբաղ» անունը թրքերէն է եւ նշանակում է «Սեւ այգի»։ Թէ ինչո՞ւ է այդպէս անուանել Արցախի այդ մասը ստոյգ յայտնի չէ, թէեւ մի շարք վարկածներ գոյութիւն ունեն։ Ծայտնի է, սակայն, որ այս տեղանունն սկսել է գործածուել դեռ ԺԴ. դարից։

Ժամանակակից նշանակութեամբ «Ղարաբաղ»ը նախ աշխարհագրական հասկացողութիւն է։ Ընդհանուր այդ անունն է կրում Սիւնեաց լեռներից (Զանգեզուրի լեռնաշղթայից) դէպի արեւելք տարածուող երկիրը, ներառեալ Ղարաբաղի բարձրաւանդակը, Արցախի լեռնաշղթան եւ Ղարաբաղի սարահարթը։ Այս լեռնային Ղարաբաղն է։

Ղարաբաղի սարահարթից արեւելք գտնուում է Մուղանի դաշտը, որն ընդարձակուում է մինչեւ Կուր եւ Արաքս գետերի խառնատեղին։ Ծածրադիր տափաստանային այս երկրամասն այլ կերպ յայտնի է Դաշտային Ղարաբաղ անունով։

Ղարաբաղը որպէս հողային պահանջ յարուցելիս, հայութեան ուշադրութեան բեւեռն է հանդիսանում այդ տարածութեան մէկ մասը միայն՝ Լեռնային Ղարաբաղի ինքնավար Մարզը։ Այսպիսի մի պահանջ ինքնին քեռի է, որովհետեւ տուեալ դէպքում անտեսւում է այն իրողութիւնը, որ Ատրպեճանական ՍՍՀ Լեռնային Ղարաբաղ ԻՄ-ը ահմանակից չէ Հայաստանին։ Մարզի եւ Հայաստանի միջեւ սեպուել է Զանգեզուրի արեւելեան հատուածը, ներկայիս Ատրպեճանի կազմում, ինչեւէ պատճառներով Զանգեզուրի այդ մասը չի արտասանեան նախկին վարչատերիտորիալ կառոյցի սկզբունքին։ Հայաստանի Հանրապետութիւնն ընդգրկելու էր Երեւանի նահանգը եւ Կարսի մարզը, իսկ Ատրպեճանը՝ Պաքուի եւ Ելիզաւետպոլի (Գանձակի) նահանգները։ Դժուար էր մի այլ ելք գտնել հարիւրամեակների ընթացքում ստեղծուած քաոսից։ Օրինակ, ազգագրական առումով հայ եւ թուրք-թաթարական բնակչութիւնն այնպէս էր միախառնուել ամբողջ Անդրկով-

(Շար. տես էջ 4)

Արցախն էլ ենթարկուեց այդ վաչկատուն ցեղերի ներխուժմանը։ Հայերը բնազդաբար ետ քշուեցին դէպի լեռները, իսկ թուրքերն աստիճանաբար տիրապետեցին Ղարաբաղի դաշտային շրջաններին։ Թափառակաց թուրք-թաթարներն աւելի յարմարուղական են տափաստանային վայրերին, մինչդեռ հայը լեռնաբնակ է ժառանգաբար։ Ազգագրական այս պատկերը նոյնութեամբ պահպանուեց մինչեւ վերջերս։ Արեւելեան Հայաստանի առաւելագոյն բարձրադիր շրջանները հայերն էին բնակեցնում, իսկ դաշտավայրերն ու գետերի հովիտները՝ թուրքերը։

Նախքան Ռուսաստանի մաս կազմելը, Ղարաբաղը Պարսկաստանի տիրապետութեան տակ էր։ 1813 թ. ռուս-պարսկական պայմանագրի համաձայն, Արցախն ամբողջովին անցաւ Ռուսաստանին։

1868 ին, Ռուսաստանեան Անդրկովկասում պատմական Ուտիք, Արցախ եւ Սիւնիք հայաշխարհների տարածքի վրայ ստեղծուեց Ելիզաւետպոլի (Գանձակի) նահանգը։ Ղարաբաղը նոյնացաւ այդ նահանգի ճեվանչիր. Շուշի եւ կարիագին գաւառներին։ Սիւնիքի մի մասում կազմըեց Զանգեզուր, իսկ Ուտիքում՝ Ելիզաւետպոլ եւ Ղազախ գաւառները։

Ղարաբաղի երեք գաւառներն էլ սահմանային գծագրութեամբ արեւմուտք – արեւելք ուղղութիւն ունէին։ Այդպիսով նրանց արեւմտեան մասերն ընդգրկում էին Լեռնային Ղարաբաղը (հայաբնակ), արեւելեանները՝ Դաշտային Ղարաբաղը (թրքաբնակ)։ Գաւառների այսպիսի անբնական մարմնակազմի գոյութիւնն ամենեւին պատահական չէր. ցարական կառավարութիւնը որոշակի քաղաքականութիւն էր հետապնդում տեղական վարչական սահմանները գծագրելով։ Այդ քաղաքականութեան նպատակն էր՝ կարելուն չափով խուսափել որեւէ շրջանում այս կամ այն ազգութեան քանակային բացարձակ գերակշռութիւն հաստատելուց։ Կառավարութիւնը ձեռնտու էր ճիշդ հակառակը՝ մնայուն վէճերը ու անդուլ լարուածութիւն պահպանել տեղիս այլազան եւ յաճախ հակադրուղ ազգութիւնների միջեւ։ Այս նուրբ վարուեցողութիւնը միշտ արդարացրել է իրեն. ազգերը, միմեանց դէմ հրահրուած, չեղուում էին հիմնական նպատակից՝ ազգային-ազատագրական պայքարից։

Իրօք, Օգոստոսի 22ի համաձայնագիրը Ղարաբաղի պատմութեան սեւէջների մէջ արձանագրուեց եւ բարոյական ու իրաւական անկիւնաքար ծառայեց Ատրպեճանին՝ մինչեւ օրս այդ երկրամասին տիրապետելու համար։

Համեմատութեան համար արժէ յիշատակել, որ յարանման պայմաններում գտնուող զանգեզուրցիները Ատրպեճանի նոյն վերջնագրին պատասխանեցին հրացանների համազարկով։

Ղարաբաղում եւ Սիւնիքում բոլոր պայմաններն առկայ էին ազգամիջեան թէժ ընդհարումների համար, երբ Թիֆլիսում 1918թ. Մայիսին հռչակուեց անդրկովկասեան հանրապետութիւնների անկախութիւնը։ Ամենակարճ ժամանակամիջոցում եւ վտանգաւոր պայմաններում Հայաստանի եւ Ատրպեճանի պարտքն էր ճզդել իրենց ընդհանուր սահմանները։ Անհաւասար վիճակում էին երկու այս երկիրները։ Զորքով չզինամիներով չրջապատած, իր գոյութիւնը հազիւ պահպանող Հայաստանն ամէն ինչով զիջում էր Թրքական բանակի ծնունդ Թաթարական Ատրպեճանին։ Պատմութեան մէջ առաջին անգամ միջազգային քաղաքական քարտէզի վրայ գրուեց «Ատրպեճան» անունը, եւ ահա այն պիտի որոշէր իր պետական սահմանները։

Նորածին հանրապետութիւնների մի չեւ են թափրնել սահմանները պիտի հետեւէին ռուս-

ԽՈՐՀՐԴԱԾՈՒԹԻՒՆՆԵՐ

ԵԹԷ ՇԱՐՈՒՆԱԿՈՒԻ

ՈԳԵԿԱՆՈՒԹԵԱՆ ՆԱՀԱՆՋԸ

Վերջին հաշիւով, մարդկային էակի այլազան իէալներուն ալիքան և ամեղան է՝ պատառ մը հաց ու գաւաթ մը ջուր՝ հանդարտ խղճով և առողջ արուեստով սպառուած։

Ասիկա կը բացատրուի ոգեկանութեան և բարոյականութեան երկու յղացքներով, որոնք կը պաշտպանուին ժողովուրդներու կառուցողական պատմութիւնովն ու դարաւոր քաղաքակրթութեամբը։

Հայը, երկրագունդի հաւաքականութիւններուն մէջ ամենափոքրներէն, առոյգ և աշխուժացեալ գործօն մըն է՝ շնորհիւ իր երկհազարամեայ մշակոյթին և երկնառաք լոյս-հաւատքին, այսինքն՝ շնորհիւ իր ոգեկանութեան ու բարոյականութեան հարստութիւններուն։ «Հանուրց հիւսիսականաց վեհագոյնն» հռչակուած ազգ ենք մենք։

Հիմնական յղացքներուն՝ Ոգեկանութեան և բարոյականութեան ազանցուղ արդարութեան և իրաւունքի կենսագործման ու աշխարհաքմբռման աքսորումին հետեւանքն էր 1915ի համաշխարհային պատերազմը։ Ընչաքաղցութիւնը և իշխանամոլութիւնը աղէտ ու աւեր բերին մարդկութեան։ Եւ կարծըեցաւ, թէ ատիկա վերջնական պարտութիւնն էր աստուածուրացութեան ու մարդատեացութեան։

Ափսո՜ս։ Դեռ ամբողջովին չէին բժշկուած մարդկային սիրտը ու ազգերու խիղճը։ Արդարութիւնն ու իրաւունքը խաչին վրայ մնացին։ Թաղում տեղի չունեցաւ, որպէսզի յարութիւն տեղի ունենար...։

Ու եկաւ 1939ի համաշխարհային երկրորդ պատերազմը՝ որպէս դատաւոր ու բժիշկ...։ Բայց եկաւ՝ առանց գրահուած ըլլալու իրաւունքի և արդարութեան զէնքերով։ Եկաւ առանց մնացած ըլլալու ոգեկանութեան և բարոյականութեան բարիքներով։

Եւ ահաւասիկ, կէս դարը չամբողջացած, մենք — երկրագունդի մակերեսը զարդարող ժողովուրդներս — դարձեալ անձնատուր եղած ըլլալ կը թուինք՝ անիծապարտ ընչաքաղցութեան և իշխանամոլութեան։ Անձնատուր եղած ըլլալ կը կարծըինք՝ զրամատիրութեան և կայսերապաշտութեան։ Այսինքն՝ քափիթալիզմ-ին և իմփերիալիզմ-ին։

Անթաղ և ոչ-յարուցեալ մնացեր էին իրաւունքն ու արդարութիւնը։ Անկուշտութեան և փառասիրութեան ոսոխականները, սուրով և հուրով, յար կը վանէին, կը հալածէին սիրոյ և խիղճի հրեշտակները։ Կ'ուզէին այրել, կրակի տալ, ոգեկանութեան և բարոյականութեան դրօշները։ Եւ դեռ կ'ուզեն այրել ու վճաքանել զանոնք...։ Կ'ուզեն վերահաստատել ու յաւերժացնել աստուածուրացութեան և մարդատեացութեան իշխանութիւնը։ Կ'ուզեն վերակենդանացնել ֆաշիզմ-ի և սիոնիզմ-ի ոսկեհորթը։ Կ'ուզեն տարածել չոլութիւնը, անառակութիւնն ու ոճրագործութիւնը։

Այ՜ո։ Աղէտն ու աւերը կրնան նորէն գալ, եթէ գնդակահարուի խաղաղութեան աղաւնին... Եւ եթէ ոգեկանութեան ու բարոյականութեան դրօշները այրուին...։

Ըսինք, որ խաղաղութեան աղաւնին ապահովութեան մէջ կը պահուի տակաւ՝ ժողովուրդներու կառուցողական պատմութիւնովն ու դարաւոր քաղաքակրթութեամբը։ Լուսաւորիչի կանթեղը վառ կը մնայ կարմիր բոցով՝ շնորհիւ հինաւուրց մշակոյթին ու երկնառաք լոյս-հաւատքին...։

Սակայն, մարդկութեան մէջ՝ եթէ չարունակուին իրաւունքի և արդարութեան սկզբունքներուն հալածանքն ու աքսորումը, և հայութեան մէջ՝ եթէ չարունակուին սիրոյ և եղբայրութեան, ոգեկանութեան բարոյականութեան դրօշներուն ստացումն ու մոռացումը, — աղէտը կրնայ աւելի շուտ գալ ի յերկիր...

Ո՛չ — կ'ըսէ սակայն մարդկութեան խղճի խորերէն և սուրբ Արարատի բարձունքէն հասած ձայն մը — Ո՛չ, աղէտը պիտի չգայ, որովհետեւ ուրացում կամ մոռացում տեղի պիտի չունենա՛յ երբեք, երբե՛ք...։

ՀԱՑԿ ԺԱՄԿՈՉԵԱՆ

ՁԱՀԱԿԻՐ

ԱԶԳԱՅԻՆ ԳՐԱԿԱՆ ԸՆԿԵՐԱՅԻՆ ՇԱԲԹԱԹԵՐԹ

3 ՄԱՐՏ 1988

ՀՈԳԵՀԱՆԳԻՍՏ

Այրի Տիկին Վիկտորիա Օհանեան եւ համայն սգակիր պարագանները կը ծանուցանեն, թէ յառաջիկայ Կիրակի, 6 Մարտ 1988, առաւօտեան ժամը 11ին, Հիւլիսպոլսոյ Ամենայն Սրբոց մատրան մէջ, հոգեհանգստեան պաշտօն պիտի կատարուի իրենց սիրելի դստեր և ազգականին՝

ՈՂԲ. ԱՆԱՀԻՏ ՕՀԱՆԵԱՆԻ

մահուան քառասունքին առթիւ։

Հանգուցեալին յիշատակը յարգողներէն կը խնդրուի ներկայ գտնուիլ։

ԱՂԵՔՍԱՆԴՐԻԱ

ՏԱՐԵԼԻՑԻ ՀՈԳԵՀԱՆԳԻՍՏ

Տիկին Անի Թօսունեան և զաւակները՝ Արթօ և Կարօ, տիկին Սիրվարդ Թօսունեան և համայն սգակիր պարագանները, կը տեղեկացնեն թէ, Կիրակի 6 Մարտ 1988-ին, կէսօրուան ժամը 12-ին, ազգային գերեզմանատան Սուրբ Գէորգ մատրան մէջ, հոգեհանգստեան պաշտօն պիտի կատարուի իրենց սիրելի ամուսնոյն, հօր, որդւոյն և ազգականին,

ՈՂԲԱՑԵԱԼ ՎԱՀՐԱՄ ԹՕՍՈՒՆԵԱՆԻ

մահուան առաջին տարելիցին առթիւ։

Հանգուցեալին յիշատակը յարգողներէն կը խնդրուի ներկայ գտնուիլ։

ՏԱՐԵԼԻՑԻ ՀՈԳԵՀԱՆԳԻՍՏ

Ի գիտութիւն Ազգանդրահայ մեր համայքին անդամներուն կը ծանուցանենք թէ, Կիրակի, 6 Մարտ 1988-ին, կէսօրուան ժամը 12-ին, ազգային գերեզմանատան Ս. Գէորգ մատրան մէջ, յաւարտ եկեղեցական արարողութեան, հոգեհանգստեան պաշտօն պիտի կատարուի Քաղաքական ժողովին նախկին ատենապետ և Պօղոսեան Ազգային Վարժարանի Հոգաբարձութեան նախկին ատենապետին, ողբացեալ

ՎԱՀՐԱՄ ԱՐԹԻՆ ԹՕՍՈՒՆԵԱՆԻ

մահուան առաջին տարելիցին առթիւ։

Հանգուցեալին յիշատակը յարգողներէն կը խնդրուի ներկայ գտնուիլ։

ԱԶԳԱՑԻՆ ԻՇԽԱՆՈՒԹԻՒՆ - ԱՂԵՔՍԱՆԴՐԻԱ

ՂԱՐԱԲԱՂ

(Շարունակութիւն Գ. էջէն)

կասուն, որ կարելի չէր մի պարզորոշ տրոհիչ գիծ սահմանել երկու ժողովուրդների բնակեցման շրջանների միջեւ։

Այդուհանդերձ չէին կարող անտեսել ազգագրական դրութիւնը։ Արտպեճանը ինքն ըստ ինքեան իրեն համարելով ելիզավետպոլի նահանգի հայահոծ այնպիսի երկրամասեր, ինչպիսիք էին Ղազախը, Ղարաքաղը և Զանգեզուրը, միաժամանակ չէր ուզում հրաժարուել նաեւ Նախիջեւանի, Շարուր - Դալարագեազի եւ Երեւանի գաւառի որոշ շրջանների նկատմամբ ոտնձգութիւններից։ Աչքի առաջ ունէին նոյնիսկ Սուրմալուն, Կարսի մարզը, Ախալցխան, Ախալքալաքը, Լոռի-Փամբակը եւ ընդհանրապէս ամէն մի շրջան, որտեղ Թուրք բնակչութիւն կար. իսկ նրանք ամենուրեք էին։ Հայաստանն իր հերթին չպիտի հանդուրժէր ելիզավետպոլի նահանգի հայաբնակ շրջանների անցումը Արտպեճանին։ Լեռնային Ղարաբաղի և Զանգեզուրի հարցն այսպիսով հասած կռուախնձոր հանդիսացաւ Հայաստանի եւ Ատրպեճանի միջեւ։

Ինչպէս նշուել էր, Լեռնային Ղարաբաղը մեծ մասամբ հայաբնակ էր։ 1917 թ. տուեալներով այնտեղի 213,000 բնակչութեան 70.|ը հայեր էին, 27.|ը՝ Թուրքեր։ Դաշտային Ղարաբաղում գերիշխում էր Թրքական տարրը։ Արդ՝ Լեռնային Ղարաբաղն իր ազգագրական կազմըւածքով արդէն իսկ բնական հատուածը եւ չարունակութիւնը պիտի լինէր հայկական պետութեան։

Զանգեզուրի ցեղային խմբերի յարաբերութիւնը հետեւեալն է. Թուրք-Քաթարներ՝ 53.|, հայեր՝ 42.| , (1916)։

1918 թ. Մայիսի վերջերին օսմանեան բանակը ներխուժեց Գանձակ։ Թուրքերի սուիններուն զօրութեամբ Գանձակում տեղաւորուեց Թիֆլիսից բերուած մուսաւաթական կառավարութիւնը։ Այնուհետեւ Թուրք-Քաթարական միացեալ ուժերով ուղղուեցին Պաքուն գրաւելու։

(Վերջը յաջորդով)

ՀԱՅ ԹԵՐԹԸ
ԸՆԿԵՐՆ Է ՀԱՅ ՏԱՆ

ՁԱՀԱԿԻՐ»ԻՆ

Ողբացեալ Մինաս Պահաբերեանի կսկծալի մահուան առթիւ, վաստ ցաւակցութեան կը նուիրեն.

Տէր և տիկին Լուսաւոր և Լիւսիի Սայեան	*10*
Տէր և տիկին Պետրոս և Գոհար Գազազեան	*5*

ՆՈՒԻՐԱՏՈՒԹԻՒՆՆԵՐ

(ԵԳԻՊՏԱԿԱՆ ՈՍԿԻՈՎ)

Իրենց սիրելի զաւմիկին՝ ողբ. Ճարուքիւն Տատուրեանի (Երեւան) մահուան տխուր առթիւ, տէր և տիկին Արմէն Տատուրեան (ԱՄՆ) կը նուիրեն.

«Արեւ»ին	*20*
«Ձահակիր»ին	*20*

Ողբ. Ճարուքիւն Տատուրեանի (Երեւան) մահուան տխուր առթիւ, վաստ ցաւակցութեան տէր և տիկին Յովսէփ Տէյիրմէնճեան կը նուիրեն.

«Արեւ»ին	*10*
«Ձահակիր»ին	*10*

Նոյն տխուր առթիւ, տէր և տիկին Օննիկ Պըլըքճեան կը նուիրեն.

«Արեւ»ին	*10*
«Ձահակիր»ին	*10*

(Բոլորն ալ ստանալ «Արեւ»էն)

Տիկին Շաքէ Թօսունեան և զաւակները՝ Սարգիս և տոքթ. Կարօ, իրենց սիրելի եղբօր և մօրեղբօր՝ ողբ. Պերճ Զօրլեանի մահուան տխուր առթիւ կը նուիրեն.

Աղեքս. Հայ Աւետ. Եկեղեցւոյ	*10*
Ս. Պօղոս-Պետրոս Եկեղեցւոյ Պայծառութեան	*10*
Աղեքս. Հ.Մ.Ը.Մ.-Նուպարին	*10*
Տիգրան Երկաթ	
Մշակ. Միութեան	*10*
«Արեւ»ին	*10*
«Ծուսաբեր»ին	*10*
«Ձահակիր»ին	*10*

(Ստանալ Աղեքսանդրիոյ Ազգային Առաջնորդարանէն)

ՀԱՅԿԱԿԱՆ ԸՆԹԵՐՑԱՍՐԱՀԻՆ

Հ.Մ.Մ.ի կազմակերպած «Նուպար Պալաեան» Գ. չալենճ բաժակի՝ փինկ-փոնկի համահայկական մրցաշարքին յաղողութեան առիթով կը նուիրեն.

Տէր և տիկին Հրաչ Սիմոնեան	*300*
Տէր և տիկին Նուպար Սիմոնեան	*100*
Ընկեր Վրէժ Սէֆերեան	*100*
Տէր եւ տիկին Վահէ և Տոքթ. Հերմինէ Վարժապետեան	*50*
Տէր և տիկին Պերճ Թերզեան	*50*
Տէր եւ տիկին Կարպիս Եազըճեան	*50*
Մարգիկ Կարէն Ճոճոեան	*50*
Տէր և տիկին Լեւոն Տէր Ծակոբեան	*30*
Տէր եւ տիկին Ժիրայր Տրդատեան	*20*
Տիար Մուշեղ Կէրիկեան	*20*

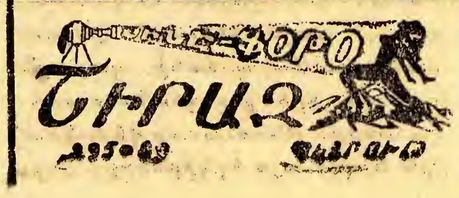

ՏՈՔԹ. ԼՈՐԻՍ ՔԷՕՀՆԷԼԵԱՆ

ՎԻՐԱԲՈՅԺ — ԱՏԱՄՆԱԲՈՅԺ

2, ՌՈՒՇՏԻ ՓՈՂՈՑ, 3-ՐԴ ՏԱՐԿ

ՍԱՓԻՐ ՀՐԱՊԱՐԱԿ (ԽԱՐԻՆՈՍԻ ԿԻՑ)

ՀԵԼԻՈՊՈԼԻՍ

Ամէն օր կ'ստէ 1 տէ ժամը 5 - 9 — Հեռաձայն 663752

ՀԱՅԿԱԿԱՆ ԸՆԹԵՐՑԱՍՐԱՀ

ԳՕՀԻՐԷ

Հինգշաբթի, 3 Mars 1988, կ. ե. ժամը 9-էն սկսեալ

ՆԱՐՏԻ ՄՐՑՈՒՄՆԵՐ

ԿԱԶՄԱԿԵՐՊՈՒԹԵԱՄԲ Հ.Մ.Մ.-Ի ՎԱՐՉՈՒԹԵԱՆ

Ա եւ Բ. հանդիսացողները պիտի ստանան արժէքաւոր նուէրներ

Մասնակցիլ փափաքողներէն կը խնդրուի նախապէս արձանագրուիլ գիմելով ընկ. Արա Կէրիկեանի (հեռ. 3903574) և ընկ. Պետրոս Մովսէսեանի (հեռ. 3540949, կամ Հայկական Ընթերցասրահ ամէն երեկոյ ժամը 6 - 10 (հեռ. 3914908)։

ԼԱՀՄԱՃԻՒՆԻ ԵՒ ԹԱՆԻ ՄՊԱՍԱՐԿՈՒԹԻՒՆ

ՍԻՐԱԼԻՐ ՀՐԱՒԷՐ ԲՈԼՈՐԻՆ

Հինգշաբթի, 17 Mars 1988, կ. ե. ժամը 8.30ին

«ՄԱՅՐԵՐՈՒ ՏՕՆ»ԻՆ ԱՌԹԻՒ

ԸՆԴՈՒՆԵԼՈՒԹԻՒՆ Ի ՊԱՏԻՒ

ՀԱՑ ՄԱՅՐԵՐՈՒՆ

ԿԱԶՄԱԿԵՐՊՈՒԹԵԱՄԲ ՆՈՐ ՍԵՐՈՒՆԴ ՄՇԱԿՈՒԹԱՅԻՆ ՄԻՈՒԹԵԱՆ

ՆԱԽԱԳԱՀՈՒԹԵԱՄԲ

ՏԻԿԻՆ ՄԱՐԻԱՄ ԻՐԱՏԵԱՆԻ

ՕՐՈՒԱՆ ԲԱՆԱԽՕՍ

ՏԻԿԻՆ ԱԼԻՍ ՄԱԶԼՈՒՄԵԱՆ

ԳԵՂԱՐՈՒԵՍՏԱԿԱՆ ՊԱՏՇԱՃ ՅԱՅՏԱԳԻՐ

ԱՆԱԿՆԿԱԼՆԵՐ··· ԵՒ ՄՐՑԱՆԱԿՆԵՐ ԻՐԱՔԱՆՉԻՒՐ ԱՍԵՆԱ.. ՄՕՐ

Սիրալիր հրաւէր բոլոր հայ մայրերուն

եւ իրենց պարագաներուն անխտիր

ԳՐԱԻՈՒԱԾ ԹՈՒԱԿԱՆ

Ն.Ս.Մ.Մ.

Կիրակի, 3 ԱՊՐԻԼ 1988

ԵՐԻՏԱՍԱՐԴԱԿԱՆ ԾԱՂԿԱՏՕՆ - ՊԱՐԱՀԱՆԴԷՍ

կը խնդրուի ներկայութիւնդ։

Հ.Մ.Ը.Մ.ՆՈՒՊԱՐ - ԱՂԵՔՍԱՆԴՐԻԱ

Շաբաթ, 5 Mars 1988, երեկոյեան ժամը 9ին

Հովանաւորութեամբ

Եգիպտահայոց Բարեխաղամ Առաջնորդ

ԳԵՐԾ. Տ. ՋԱՒԷՆ Ս. ԱՐՔ. ՉԻՆՉԻՆԵԱՆԻ

եւ Ցախագահութեամբ

ՏԻԱՐ ՎՐԷԺ Լ. ՍԷՖԷՐԵԱՆԻ

ԲԱՑՕՒՄ

ՄԻՈՒԹԵԱՆՍ ԱՆՄՈՌԱՆԱԼԻ ԱՏԵՆԱՊԵՏԻՆ

ՈՂԲ. ՎԱՀՐԱՄ ԹՕՍՈՒՆԵԱՆԻ

ՅԻՇԱՏԱԿԻՆ ՆՈՒԻՐՈՒԱԾ ԺՈՂՈՎԱՍՐԱՀԻՆ

ՏԵՂԻ ՊԻՏԻ ՈՒՆԵՆԱՑ ՔՈՓԹԷՅԼ-ԸՆԴՈՒՆԵԼՈՒԹԻՒՆ

Միութեանս բոլոր անդամ-անդամուհիները

հրաւիրուած են այս հանդիսութեան

Հ.Մ.Ը.Մ.-ՆՈՒՊԱՐ — ԱՂԵՔՍԱՆԴՐԻԱ

կիրակի, 6 Mars 1988ին

ՄԻՋ-ՄԱՍՆԱՁԻՒՂԱՅԻՆ ՄԱՐԶԱԿԱՆ ՀԱՆԴԻՊՈՒՄ

կէսօրէ ետ ժամը 4ին

Հ Մ Ը Մ - ՆՈՒՊԱՐ ՀԵԼԻՈՊՈԼԻՍ (ԱՂՋԻԿՆԵՐ)

ԸՆԴԴԷՄ Հ·Մ·Ը·Մ·-ՆՈՒՊԱՐ ԱՂԵՔՍԱՆԴՐԻԱ

ժամը 5.30ին

Հ·Մ·Ը·Մ·-ՆՈՒՊԱՐ ՀԵԼԻՈՊՈԼԻՍ (ՏՂԱՔ)

ԸՆԴԴԷՄ Հ·Մ·Ը·Մ·-ՆՈՒՊԱՐ ԱՂԵՔՍԱՆԴՐԻԱ

Սիրալիր հրաւէր եգիպտահայութեան

ՉԱՀԱԿԻՐ

ԱԶԳԱՅԻՆ ԳՐԱԿԱՆ ԸՆԿԵՐԱՅԻՆ ԵՒԲԹԹԵՐԹ

چاهاكير

جريدة أسبوعية

ص.ب ٢١١١ بالقاهرة ج.ع.م . ت ٩٣٤٩٠٨

صاحبة الامتياز : السيدة عايدة سيروبيان (باللاتينية)

TCHAHAKIR

HEBDOMADAIRE ARMENIEN

B.P. 2111 Le Caire (R.A.U.) • Tél. 934908

Adresse Télégraphique : TCHAHAKIR, Cairo

Rédacteur en chef : SARKIS BALAYAN

Հիմնուած 1948

Աբոնեմանէր — ՄՈՒՏՔ ՄԵՐՈՎԲԵԱՆ

Սեփականատէր՝ խմբագիր — ՄԱՐԳԻՍ ՊԱԼԱԵԱՆ

ՆՈՐ ՇՐՋԱՆ ԹԻՒ 1131 — ՀԻՆԳՇԱԲԹԻ 10 ՄԱՐՏ 1988 *ՀԱՏՐ ՁԵՒԻՒ 10 եգ. Դրկ.* عدد رقم ١١٣١ — الخميس ١٠ مارس ١٩٨٨

ՄԵԾԱՐԱՆՔ

(ԲԱՆԱՍՏԵՂԾ ԺԱՂ ՅԱԿՈԲԵԱՆԻ ՅՈՒԲԵԼԵԱՆԻՆ ԱՌԹԻՒ)

Ցառաջիկայ Կիրակի, Հելիոպոլսոյ «Պըլըքտանեան» հանդիսասրահին մէջ, գնահատանքի և մեծարանքի համաժողովը կայինոյ մը, պիտի նշուի սիփիւքահայ անուանի բանաստեղծ Ժաղ Յակոբեանի ծննդեան 70-ամեակը և գրական վաստակի 50-ամեակը, նախաձեռնութեամբ Պէրպէրեան և Գալուստեան վարժարաններու երբեմնի սաներուն։

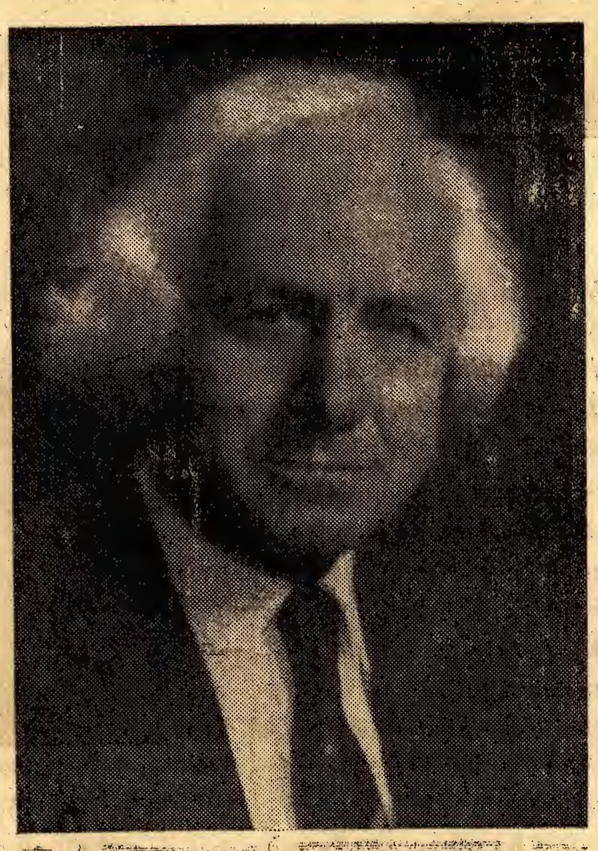

Հայ գրչի վաստակաւոր մշակը, որուն ստեղծագործական աշխատանքը սերտօրէն շաղախուած է սփիւռքահայ կեանքին հետ, ուրկէ քաղ հինգ տասնամեակներ՝ իր հայատրոփ ու հայրենատրոփ քերթուածներով, մշտում տուած է արտերկրեայ հայ ժողովուրդի հայրենասիրական ապրումներուն, մեծապէս կառանելով հայօրէն գոյատեւելու անոր կամքը։

Հայ ժողովուրդը միշտ ալ ունեցած է իր գրչի մշակները մեծարելու աւանդոյթը։

Մեծարանքը բարոյական անչափելի խորհուրդ է, գնահատանքի եռթայակայական վերաբերումը հանդէպ մեծարուղին, միաժամանակ գերադոյն ցուցանիշը ժողովուրդի մը քաղաքակրթութեան աստիճանին։

Հետեւաբար, եգիպտահայութիւնը յարգանքի արժանաւոր պատիւ ընծայելով իր ծոցին մէջ սնած տալանդաւոր բանաստեղծին իր բարոյական պարտքն է, որ հատուցած կ'ըլլայ։

Մտորել կու տանք բանաստեղծին կեանքի հիմնական գիծերը։

ԽՄԲ.

Ժ. Յակոբեան ծնած է Երուսաղէմ, 1917 թուականի Օգոստոս 1ին։ Երկու տարի ետք, ծնողքին հետ տեղափոխուած է Գահիրէ (Եգիպտոս), ուր յաճախած է «Վարժապետեան» վարժարանի մանկապարտէզը եւ 1924 թուականէն սկսեալ՝ Գալուստեան Ազգ. Վարժարանի նախակրթարանը։ 1929 թուականին անցած է Պէյրութ, զոր ատրտած է 1934 թուականին, երեք տարի վերջ վկայուած է Քրանսական «Խոռոնճիբ» գոլէճէն։ 1942 թուականին յաջողութեամբ ատրտած է նաեւ Գահիրէի Պետական համալսարանի դեղագործական

(*Շարունակութիւնը տեսնել էջ 3*)

ԻՄ ԵՐԳԵՐՍ

Երգերս իմ ուրախ են,
Ախ-ու-վախ չեն,
Սիրոյ կարմիր ծիծաղ են։

Երգերս իմ մորմոք են,
Բայց բողոք չեն,
Խունկ խունկ թոչող աղօթք են։

Երգերս իմ կռունկ են,
Ողբ ու սուգ չեն,
Հայ կաւոսի արցունք են։

Իմ երգերս թոխլ են,
Տառ ու գիրք չեն,
Այլ յիսուսեան երկիւղ են։

Երգերս իմ քալսամ են,
Հովի բաճ չեն,
Ծովի ձայն չեն,

Ցոյս ու լոյսի պատգամ են։

Ժ. ՅԱԿՈԲԵԱՆ

ՂԱՐԱԲԱՂԻ ՄԱՍԻՆ

Լոնտոնի ամենազդեցիկ թերթերու թայմզի, Ինտիփենտընթի, Կարտիըն եւ միւս բոլոր թերթերու առաջին էջերը գրաւեցին Հայաստանի եւ Ղարաբաղի մէջ տեղի ունեցող ցոյցերը։ Թերթերը մեծնոյն ժամանակ յօդուածներ գրեցին հայ ժողովուրդի, անոր պատմութեան ու ճերակայի մասին։ Բրիտանացի ընթերցողներ այժմ բաւարար պատկերացում ունին հայութեան վերաբերեալ։

Կիրակի 28 Փետրուարի առաւօտեան, Լոնտոնի հեռատեսիլ 4րդ ալիքը կէսժամեայ հաղորդում սփռեց Հայաստանի եւ Ղարաբաղի մասին։ Անգլիացի Քրիստոֆըր Վոլքր, որ մօտէն ծանօթ է հայ ժողովուրդի անցեալին, յատկապէս անոր վերջին մէկդարեայ պատմութեան, 4րդ ալիքէն կատարեց նիւթի վերլուծութիւններ։ Քրիստոֆըր Վոլքրին կ'ընկերանար սովետական ՆՈՎՈՍՏԻ հեռագրական գործակալութեան մէկ լրագրող։ Հեռատեսիլի հաղորդումէն պարզուեցաւ, որ Հայաստանի մէջ տեղի ունեցող ցոյցերը ոչ թէ հակապետական են, այլ ԿԱՍՆՈՍՏԻ ընձեռած ազատութեան երթեր, իրաւունքներ պահանջելու համար։ Նոյն Կիրակի օր, ժամը 13.15ին Բ.Բ.Ց.ի Ռատիօ 4 ալիքը *ռեփորթաժ* կատարեց Լոնտոնի Ս. Սարգիս եկեղեցիէն, հատուածներ հաղորդելով պատարագէն ուղղակի։ Ապա եկեղեցիէն դուրս եկող ժողովուրդին՝ ռատիօի թղթակիցը հարցումներ կատարեց Ղարաբաղի մասին եւ ստացաւ անհրաժեշտ պատասխաններ։ Թղթակիցի հարցումներուն ամէն երկար եւ հանգամանալից պատասխանեց լոնտոնահայ ազգայինն դէմքերէն՝ Պր. Ճորճ Քիւրճեան։ Ան Ղարաբաղը Հայաստանին միացումը գտաւ արդարացի։ Բրիտանահայոց Առաջնորդ եղբ. եպիսկոպոս Կիզիրեան եկեղեցւոյ մէջ աղօթեց հայ ազգին համար եւ խաղաղ ու երջանիկ օրեր մաղթեց Հայաստանին։

«ԿՈՉՆԱԿ»

ԴԱՆԱՍՏ

ՂԱՐԱԲԱՂԸ ՀԱՅԱՍՏԱՆԻ ԿՑԵԼՈՒ ՁՕՐԱԿՑԱԿԱՆ ՀԱՒԱՔ-ՅՈՑՑ

ՀԱՋԱՐԱՒՈՐ ՄՈՆՐԷԱԼԱՀԱՅԵՐ ՕՐԻՆԱԿԱԼԻ ԿԱՐԴԱՊԱՀՈՒԹԵԱՄԲ ՍՈՎԵՏ. ԴԵՍՊԱՆԱՏԱՆ ԱՌՋԵՒ ԿԸ ՊԱՀԱՆՋԵՆ — ԱՐԴԱՐՈՒԹԻՒՆ

28 Փետրուար 1988ի կիրակին՝ մոնրէալահայ պատմութեան մէջ, արձանագրեց անմոռանալի էջ մը։

Հակ. երեք կուսակցութիւններու գործակցութեամբ տեղի ունեցաւ խաղաղ ու կարգապահ հաւաք-ցոյց մը որու ընթացքին, հայ ժողովուրդը՝ միահամուռ պահանջեց դարձեալ հայ Ղարաբաղի վերակցումը Մ. Հայաստանին։

Դեսպանատան առջեւ բարձրախօսներով կարդացուեցան ֆրանսերէն, անգլերէն և հայերէն լեզուներով «Պահանջագրեր» տեղի տալով անհատնում ծափերու։

«Պահանջագիրը յանձնելու համար դեսպանատուն լծուեցան՝ (պաշտօնական պատուիրակութեամբ) Գերշ. Տ. Վազգէն արք. Փէշիշեան, Աբժ. Տ. Արմէն քհնյ. Իշխանեան, Տ ե ա ր ք Սարգիս Պալաեան, Խաչիկ Յակոբեան և Տոքթ. Արշաւիր Կէօնճեան։

Ելեկոյեան դէպքը սփռուեցաւ հեռատեսիլի եւ ռատիոյի կայաններէն։ Դ. Ե. Է.

Հալէպի Ն. Ս. Մ. Մ.-ի Պարախումբը Հայաստան Հրաւիրուած

Հաճոյքով կը տեղեկացնենք, թէ Հալէպի Նոր Սերունդ Մշակութային Միութենէն 38 հոգինոց պարախումբը մօտերս կ'այցելէ Մայր Հայրենիք, հրաւէրով Սիփիւռքահայութեան Մշակութային կապի Կոմիտէին, երկու շաբաթով, ելոյթներ ունենալու համար Երեւանի եւ հայրենի տարբեր խոդսէներու մէջ։

Կը շնորհաւորենք Հալէպի Նոր Սերունդին սոյն յաջողութիւնը։

ՄԵԾ ԽԱՆԴԱՎԱՌՈՒԹԻՒՆ ԱՂԵՔՍԱՆԴՐԻՈՅ Հ.Մ.Ը.Մ.-ՆՈՒՊԱՐԵՆ ՆԵՐՍ

Անցեալ Շաբաթ և Կիրակի, 5 և 6 Մարտ 1988, մեծ խանդավառութիւն և եռուզեռ կը տիրէր Աղեքսանդրիոյ Հ.Մ.Ը.Մ.-Նուպարի կեդրոնատեղիէն ներս։

Արդարեւ, հովանաւորութեամբ Թ ե մ իս Առաջնորդ Գերշ. Տ. Զաւէն արք. Զինչինեանի և նախագահութեամբ քհնկ. Վրէժ Մէֆէրեանի, Շաբաթ երեկոյեան ժամը 10ին, բազմաթիւ հրաւիրեալներ ներկայ գտնուեցան «Վահրամ Թօսունեան» ժողովասրահի պաշտօնական բացման և ճոխ քոքթէյլ-ընդունելութեան։ Իսկ Կիրակի կէսօրէ ետք, մարզասէր հոծ բազմութիւն մը ներկայ գտնուեցաւ և վայելեց մարզական գեղեցիկ օր մը։

Մանրամասնօրէն պիտի անդրադառնանք յաջորդով։

ՂԱՐԱԲԱՂ

ՀԱՅԱՍՏԱՆԻ ՏԱՐԱԾՔԱՅԻՆ ԱՄԲՈՂՋԱԿԱՆՈՒԹԵԱՆ ԽՆԴԻՐՆԵՐ

Գրեց՝ ԼԵՒՈՆ ԴՈՒՆԱՄԱԼԵԱՆ (ՎԱՆԱՆԴԵԱՆ)

(Շարունակութիւն նախորդ թիւէն եւ վերջ)

Ղարաբաղի նկատմամբ օսմանեանների եւ Քաթարների դիրքորոշումը միանգամայն յստակ էր. այն Ատրպեճանի անվիճելի մասն էր նկատում եւ պիտի ենթարկուէր այդ երկրի կառավարութեանն: Լեռնային Ղարաբաղի հայ ղեկավարութիւնն այդպէս չէր կարծում եւ թրքական պահանջների դիմաց առաջարկեց պահպանել իրավիճակը մինչեւ կարելի կը լինէր հարցերը լուծել խաղաղ պայմաններում:

Պաքուի անկումից յետոյ թուրքերը թարմ ուժեր տեղափոխեցին Ղարաբաղի կողմը: Ղարաբաղցիք որոշեցին այլեւս չընդդիմանալ, եւ թրքական զօրքերն առանց լուրջ արգելքների մտան Շուշի, ճանապարհին, ըստ սովորութեան, աւերելով մի - քանի հայկական բնակավայրեր: Միաժամանակ թաթարները ոչնչացրին Ղարաբաղը Զանգեզուրի հետ կապ հաստատող հայկական գիւղերը: Ղարաբաղում հաստատուեց թրքական բնակչութիւնը:

Ղարաբաղցիներից ոմանք չհաշտուեցին իրավիճակի հետ եւ բռնեցին զինեալ պայքարի ճամբան: Ինքնապաշտպանութեան խմբերի առաջնորդները դիմեցին Հայաստան՝ օգնութեան համար: Հայոց կառավարութեան ձեռքերը կապուած էին՝ դա անկարելի էր այն ժամանակ: Դիմեցին նաեւ Անդրանիկին, որն այդ օրերին Զանգեզուրում էր գտնւում: Անդրանիկը դէպի Ղարաբաղ ուղղուեց միայն Դեկտեմբերին բազմական ուշացումով, երբ Օսմանեան բանակը հեռացել էր արդէն: Շուշի չհասած, Անդրանիկն ստիպուած եղաւ ետ դառնալ, ընդառաջելով Լեռնային Ղարաբաղի հայ ղեկավարների առաջարկին եւ բրիտանական հրամանատարութեան կարուկ պահանջին:

Անգրկովկասը վերահսկող անգլիացիների դիրքը, որը միաժամանակ դաշնակիցների դիրքն էր, չէր տարբերւում մեւսներից: Նրանք էլ Ղարաբաղն Ատրպեճանին յանձնելու կողմնակիցներ էին: Նրանք գտնում էին, որ առանց Ղարաբաղի բարձրաւանդակի Ատրպեճանը չէր կարող գոյութիւն ունենալ որպէս ամփոփ, կենսունակ եւ ինքնակատար պետութիւն, ճիշդ ինչպէս Հայաստանն առանց Շարուր - Նախիջեւանի:

Եւ ահա 1919 թ. Յունուար 15ին, Ատրպեճանը, Ղարաբաղն ու Զանգեզուրը վարչական մէկ շրջան յայտարարելով, այդտեղի ընդհանուր նահանգապետ է նշանակում յայտնի հայատեաց, աչքառու փանթուրքիստ Խոսրով պէկ Սուլթանովին, Բրիտանական զինուորական իշխանութիւնները հաստատեցին նրան այդ պաշտօնում, իսկ Հայաստանի կառավարութիւնը եւ Ղարաբաղի հայութիւնը բողոքեցին:

Ղարաբաղի ժամանակաւոր խորհուրդը մերժեց Լեռնային Ղարաբաղը Ատրպեճանին կցելու ծրագիրը: Հայաստանի Հանրապետութիւնն էլ Լեռնային Ղարաբաղն իրենն էր համարում անվիճելիօրէն: Այդ կարծիքի չէին ոչ թաթարների կառավարութիւնը եւ ոչ էլ՝ Անտանտի կամքն արտայայտող անգլիացիները: Սուլթանովը եկաւ Ղարաբաղ եւ պարտադրեց իր իշխանութիւնը – որեղ կարելի էր՝ համոզելով, որեղ ոչ՝ ուժով:

Տղի ունեցան բռնութիւնները եւ կոտորածները: Ընդհանուր նահանգապետի սպանդարար հղբայրը՝ Սուլթան պէկ Սուլթանովը, հրջակայքի քիւրտ ու թաթար զինուած խուժանի գլուխն անցած, հայի արեամբ ողողեց Շուշիի մերձակայ գիւղերը: Ամբողջ Ղարաբաղով մէկ սփռուեց նորանոր ջարդերի մահաչուէչ մթնոլորտը: Նահանգապետ Սուլթանովը պատրաստուեց ռազմական գործողութիւնների, դրսից զինուորական անձնակազմի համալրումներ հասան:

Ղարաբաղի հայութիւնը ապակենտրոնացած էր եւ պառակտուած. մի մասը (գլխաւորապէս՝ քաղաքացիական բնակչութիւնը եւ հոգեւորականութիւնը, Վահան եպիսկոպոսի առաջնորդութեամբ) Ատրպեճանին ենթարկուելու կողմնակից էր, իսկ միւսը (հիմնականում՝ գիւղացիութիւնը եւ զինուած լեռնցիները)՝ աւելի հակուած էր դիմադրութեան: Այսպիսի վիճակի մէջ էր երկիրը, երբ ղարաբաղցիների 7րդ համագումարը պիտի կայացնէր իր վերջնական վճիռը:

Տատանումների մէջ էին համագումարի պատգամաւորները: Միջնորդի դեր կատարող Վահան առաջնորդին ետ ուղարկեցին նահանգապետի մօտ՝ ձեռնունայն: Համագումարը դեռ դիմադրում էր:

Այդ ժամանակ Խոսրով պէկ Սուլթանովը գործադրեց կարուկ միջոցներ: Նա մի վերջնագիր ներկայացրեց համագումարին, պահանջելով 48 ժամուայ ընթացքում ընդունել իր բոլոր պայմանները: Երկընտրանքի առաջ էին կանգնած համագումարի մասնակիցները՝ կամ ճանաչել Ատրպեճանի գերիշխանութիւնը Ղարաբաղում, կամ էլ դիմել կէնքի:

Նախընտրեցին առաջին միջոցը:

Ղարաբաղի հայոց 7րդ համագումարն ընդունեց Ատրպեճանի կառավարութեան պայմանները եւ 1919 թ. Օգոստոսի 22ին ստորագրուեց համաձայնագիր Սուլթանովի հետ:

Ըստ Օգոստոսի 22ի համաձայնագրի, Լեռնային Ղարաբաղը «ժամանակաւորապէս իրեն համարում էր Ատրպեճանի Հանրապետութեան սահմաններում», մինչեւ որ Ղարաբաղի հարցը լուծուէր Հաշտութեան վեհաժողովում (յետագայում, ինչպէս գիտենք, Սեւրի պայմանագրի մէջ «Ղարաբաղ» անունը նոյնիսկ չի յիշատակուել), որոշ ինքնավարութիւն էր տրւում Լեռնային Ղարաբաղի հայերին, ճչդւում էր երկրամասի կառավարման ձեւը՝ Ատրպեճանի պետական շրջանակների մէջ:

Չէր սխալւում Սուլթանովը, որը նոյն օրն իր հանդիսաւոր յայտարարութեան մէջ ընդգծեց. «Այսուհետեւ նոր դարագլուխ է բացւում Ղարաբաղի ազգաբնակչութեան կեանքում»: Իսկ Մուսաւաթ կուսակցութեան գաղափարական առաջնորդ Ռասուլ - Զատէն, Պաքուում նշեց. «Ղարաբաղի հարցը, մեր հայրենիքի այդ սիրուն վայրը ազատուեց մեր յամառ դրացիների ոտնձգութիւններից... Առանց տեղի տալու աւելորդ արիւնահեղութեան հայ ժողովուրդը բռնեց հարցի խաղաղ լուծման ճանապարհը եւ ընդունեց Ատրպեճանի գերիշխանութիւնը»:

Ղարաբաղում կարծես ժամանակաւոր խաղաղութիւն հաստատուեց. Ատրպեճանն իր ուշադրութիւնը սեւեռել էր Զանգեզուրի վրայ: Արի Սիւնեցիները դիւրափխրելի չէին: Սուլթանովը ատրպեճանի ասկեարների ու տեղի քիւրտ ու թաթար ցեղերի զինուած աւազախմբերի օգնութեամբ բազմիցս փորձեց նուաճել Զանգեզուրը, յարձակելով բոլոր ուղղութիւններով: Ամէն անգամ չաբաչաբ պարտութիւններ կրելով եւ զօրքերի զգալի մասը ռազմադաշտում սպանուած թողնելով, թաթարները վերջապէս ետ քաշուեցին դէպի Ղարաբաղ՝ ուժերը վերակազմելու եւ թարմացնելու: Պատրաստւում էին վերջնական գրոհի, կասկած չկար այլեւս, թէ ի՞նչ պիտի կատարուէր թաթարների յաղթութեան դէպքում: Վտանգըված էր Ղարաբաղի եւ Զանգեզուրի հայութեան ֆիզիքական գոյութիւնը: Կատաղած Սուլթանովի համար առաջին զոհը պիտի լինէր Ղարաբաղը:

1920 թ. գարնան սկզբին Լեռնային Ղարաբաղում իրադրութիւնը խստիւ լարուեց: Սուլթանովը նոր պահանջներ ներկայացրեց ղարաբաղցիներին. հրաժարուել Օգոստոսի 22ի համաձայնագրից եւ Լեռնային Ղարաբաղը Ատրպեճանի Հանրապետութեան անբաժանելի մաս ճանաչել առանց այլեւայլ պայմանների:

Ղարաբաղցիների երկու հայ քաղաքական հոսանքների ներկայացուցիչներ տարբեր պատասխաններ յղեցին Սուլթանովին. մի համագումարը աներկբայօրէն ընդունեց այս նոր պահանջը, միւսը՝ մերժեց եւ կոչ արեց պահպանել նախկին համաձայնութիւնը: Նահանգապետը չբաւարարուեց: Թալաթների վարդապետութեան հաւատարիմ աշակերտ Սուլթանովը չատ լաւ գիտէր, որ միայն ղարաբաղցիների բնաջնջումով կարող էր նա լուծել Ղարաբաղի հարցը:

1920 թ. Մարտ ամսուան սկզբից Ղարաբաղում ռազմական դրութիւն էր արդէն, կուտակւում էին Ատրպեճանի բոլոր կողմերից հասնող թարմ ուժեր, ժամանեց Ատրպեճանի բանակի զօրավարը, զինւում էր խուժանը, կազմւում՝ «Համիտիէ» տիպի քրտական հեծեալ խմբեր, Օսմանեան տխրահռչակ օրինակով: Անննախընթաց աչխուժութիւն էին ցուցաբերում քեմալական գործակալները: Ապա ցուցակագրեցին հայազգի սպաները, եւ Սուլթանովը հրաման արձակեց բոլոր հայ ոստիկաններին եւ հեծելազօրին այսինչ օրը ներկայանալ իր մօտ: Իրթիհատական ծանօթ մեծատներն էին կիրառում թաթար իշխանութիւնները, եւ դժուար չէր գուշակել, թէ ի՞նչ պիտի լինէր այս ամէնի վախճանը:

Ճգնաժամային այս օրերին էր, երբ հայերը վճռեցին դիմել զինուած ապստամբութեան, վճիռ, որ պէտք է կայացուէր աւելի վաղ, դեռ 1919ի սկիզբներին:

1920 թ.ի Մարտի 22ին ամբողջ Ղարաբաղով մէկ քնդաց ապստամբութեան որոտը, մահ ու կենաց պայքար մղեցին ազա-

(Շար. տես էջ 4)

ՈՒՍԱՆՈՂԱԿԱՆ ՅԱՋՈՂՈՒԹԻՒՆՆԵՐ

ԵՐԵՔ ՀԱՅ ԵՐԻՏԱՍԱՐԴ ԲԺԻՇԿՆԵՐ ՎԿԱՅՈՒԵՑԱՆ ԵԳԻՊՏՈՍԻ ՊԵՏԱԿԱՆ ՀԱՄԱԼՍԱՐԱՆՆԵՐԷՆ

Մեծ հաճոյքով կը տեղեկանանք, թէ մեր բարեկամ, Ազգային Երեսփոխան եւ Գահիրէի Բաղմահազար Ժողովի անդամ, տքթ. եւ տիկին Գէորգ Մազլումեանցներու որդին՝ ԱՐՄԷՆ ՄԱԶԼՈՒՄԵԱՆ յաջողութեամբ աւարտած է «Էյն Շամս» պետական համալսարանի բժշկական ճեմարանէն:

Տքթ. Արմէն նախնական եւ հայիցի իր ուսումը ստացած է Հելիոպոլսոյ Նուպարեան Ազգային վարժարանին մէջ, եւ ապա յաճախած է «Սէն Ժոզէֆ» գոլէճը:

Խմբագրութիւնս ջերմօրէն կը շնորհաւորէ տքթ. Արմէնը եւ իր ծնողքն ու պարագաները, եւ իրեն կը մաղթէ նորանոր յաջողութիւններ, թէ կեանքի եւ թէ ուսման աւելի բարձր աստիճաններու հասնելու:

***

Նոյնպէս ուրախութեամբ կը տեղեկանանք, թէ մեր բարեկամ տէր եւ տիկին Յակոբ Կարապետեաններու որդին՝ ԺԻՐԱՅՐ ԿԱՐԱՊԵՏԵԱՆ յաջողութեամբ աւարտած է «Էյն Շամս» պետական համալսարանի բժշկական ճեմարանէն:

Տքթ. Ժիրայր հայեցի իր կրթութիւնը ստացած է Հելիոպոլսոյ Նուպարեան Ազգային վարժարանին մէջ, եւ ապա իր ուսումը շարունակած է «Սէն Ժոզէֆ» գոլէճին մէջ:

«Զահակիր» ջերմօրէն կը շնորհաւորէ տքթ. Ժիրայրը եւ իր ծնողքը, եւ իրեն կը մաղթէ նորանոր յաջողութիւններ ու փայլուն ապագայ:

***

Գարնէալ ուրախութեամբ կը տեղեկանանք, թէ մեր բարեկամ տէր եւ տիկին Աւետիս Սիճէրեանցներու որդին՝ ՄԻՀՐԱՆ ՍԷՖԷՐԵԱՆ յաջողութեամբ աւարտած է Գահիրէի պետական համալսարանի բժշկական ճեմարանէն:

Տքթ. Միհրան նախնական իր ուսումը ստացած է Գալուստեան Ազգային վարժարանին մէջ, եւ ապա իր կրթութիւնը շարունակած է «Գոլէժ տը լա Սալ»ի մէջ:

Տոհմակցութեամբ տքթ. Միհրանը Սէճէրեանը եւ իր ծնողքն ու պարագաները, եւ կը մաղթենք՝ որ իր կեանքի ընթացքին նա ունենայ մեծ յաջողութիւններ ու մշաժամանակ ծառայէ իր ազգին:

ԳԱԼՈՒՍՏԵԱՆ ԱԶԳ. ՎԱՐԺԱՐԱՆ - ՊՈՒԼԱԳ

ՄԱՅՐԵՐՈՒ ՏՕՆԻՆ ԱՌԹԻՒ ՄԱՆԿԱՊԱՐՏԷԶԻ ՀԱՆԴԷՍ

կիրակի, 20 Մարտ 1988, կ. ա. ժամը 11-ին վարժարանիս հանդիսասրահին մէջ:

ՀՐԱՒԷՐ ԲՈԼՈՒՐԻՆ

ԳՐԱԽՕՍԱԾ ԹՕՒԱԿԱՆՆԵՐ

Ուրբաթ, 8 Ապրիլ 1988

ԱՇԱԿԵՐՏԱԿԱՆ ՅՈՒՅԱՀԱՆԴԷՍ

Շաբաթ, 9 Ապրիլ 1988

ՎԿՈՒԱԿԱՆՆԵՐՈՒ ԲԱՇԽՈՒՄ ԵՒ ՀԱՄԵՐԳ

ԲԱԺԱՆՈՐԴԱԳՐՈՒԹԻՒՆ

	Պարզ փոստ	օդային փոստ
Եգիպտոսի բաժանորդներուն	500 ԵԳ	—
Արաբական երկիրներ	—	5 տոլար
Եւրոպայի, Ամերիկայի, Գաճաստայի, Աւստրալիոյ եւ այլ 10 Աթեոլին երկիրներու բաժանորդներէն	15 տոլար կամ 30 տոլար	

ՀԱՅՐԵՆԱԿԱՆ ԹՐԹԻՌՆԵՐ

(Ժ. ՅԱԿՈԲԵԱՆԻ «ՀՈԳԻՆ ՀԱՅԿԱԿԱՆ» ԺՈՂՈՎԱԾՈՒՆ)

Գրախօսեց՝ Մ. ՆԱՊՐԵԱՆ

Գահիրէում լոյս է տեսել սփիւռքահայ անուանի բանաստեղծ Ժագ Յակոբեանի «Հոգին Հայկական» քերթուածների ժողովածուն։

Գիրքը կազմել, առաջաբանը գրել և հրատարակութեան է պատրաստել նրա կրտսեր եղբայրը՝ երգահան, խմբավար և երաժշտագէտ Եդուարդ Յակոբեանը, որը երաժշտութիւն է գրաւանդում Գահիրէի Նուպարեան ազգային վարժարանում։

«Հեղինակային համառօտ բառարանը» կազմել է բանասէրը, նոյն վարժարանի հայագիտութեան աւագ ուսուցիչ Տիգրան Գէորգեանը։

Ինչպես նշում է կազմողը, ժողովածուի բանաստեղծութիւնները ընտրելիս նկատի են առնուել հեղինակի «Մեսրոպաշունչ», «Մասիսածին», «Հայատրոփ», «Հրաշագարը», «Ուլունքաչար» գրքերը։

«Հոգին Հայկական» ժողովածուի քերթուածներից մի քանիսը նպատակայարմար է եղել ներկայացնել յապաւումներով։ Հեղինակի հաւանութեամբ մի քանի բանաստեղծութիւնների վերնագրեր փոխարինուել են նորերով, իսկ անվերնագիրներն օժտուել յարմար խորագրերով։

Այս տարի Յակոբեանը կը տօնի իր ծննդեան 70 տարին։ Թէև անցած տարիները լեցուն են եղել կենսապայքարի առօրեայ մտահոգութիւններով, սակայն Յակոբեանն ապրել է ստեղծագործական բուռն կեանքով՝ իրար յետեւից լոյս ընծայելով տասնեակից աւելի ժողովածուներ։

Սկզբնական շրջանում ստեղծագործել է ֆրանսերէն։ Հայերէն գրուած նրա քերթուածների երախայրիքը հանդիսանում է «Գազանի ճամբան» հատորը, որը լոյս է տեսել Գահիրէում, 1938ին, իր վրայ հրաւիրելով բանաստեղծ Վահան Թէքէեանի ուշադրութիւնը։ Վերջինս մի գրախօսականով մատնանշում է «երաժշտական զգայանքով օժտուած» երիտասարդ բանաստեղծի «լատայայտութեան եղանակի նորութիւնը» և «հայերէն լեզուի ճոխ բառացանկի մը և բոլոր դարձուածքներուն ու ճկունութիւններուն տէր» լինելը։

1946ին, մեծ հայրենադարձութեան խանդավառ օրերին, հայրենիքի սիրով ու կարօտով ներշնչուած բանաստեղծը Գահիրէում լոյս է ընծայում «Մեսրոպաշունչ» խորագրով բանաստեղծութիւնների գիրքը։ Սրտի թելադրանքով և երեւակայութեան թեւերով նա երգում է հայրենի աշխարհի գեղեցկութիւններն ու նրա վերածնունդը։

1948ին լոյս է տեսնում Ժ. Յակոբեանի «Վերածնունդ» գիրքը, որպէս բանաստեղծի հոգեւոր վերածնդի և աշխարհայեացքի յեղաշրջման առհաւատչեայ, իսկ 1957ին Հայկական Բարեգործականի 50ամեակի առթիւ նրա «Ոսկեթափնի» պոէմը արժանանում է մրցանակին։ 1963ին Պէյրութում հրատարակւում է «Մասիսածին» բանաստեղծութիւնների հատորը, որտեղ բանաստեղծը հայ ժողովուրդի ազատատենչ ձգտումներն է ոգեկոչում, նրա հոգու պոռթկումները փոխանցում օտարութեան մէջ գեգերող սփիւռքահայ երիտասարդութեանը՝ ամրապնդելու համար նրա գոյատեւելու կամքը.

Բիրս բռունցքիս դէմ ճիզակր Հայկեան,
Սուրբ սիրտ Աւարայր, դաշտը Աւարայր,
Եւ Մուսա-Տաղի յաղթ խառասնօրեան՝
Այդ մեր հոգին է — ըմբոստ, անարի,
Հոգին հայկական։

Թուխ ու թուրին դէմ լեզուն մեսրոպեան,
Զուարթնոց անճառ, նարեկի տաճար,
Սագի ու ճգի պէս Սայեաթ-Նովան՝
Այդ մեր հոգին է — գիտուն, գեղասլաց
Հոգին Հայկ կան։

Այնուհետեւ, յաջորդաբար Պէյրութում հրատարակւում են 1964ին «Ջահերթ» քերթողածրքը, 1967ին՝ բանաստեղծի ծննդեան 50ամեակի առթիւ՝ «Ժապաւէնչ» չափածոյ և արձակ ստեղծագործութիւնների ժողովածուն, 1970ին՝ «Հայատրոփ» բանաստեղծութիւնների հատորը, որն արժանանում է Հայկազեան Ուսումնական Մրցանակին։ 1976ին արդէն ԱՄՆում տպագրւում են նրա «Հրաշագարը», իսկ 1983ին՝ «Ուլունքաչար» խորագրերով բանաստեղծութիւնների գրքերը։ Վերջինիս մէջ արձագանգ են գտել բանաստեղծի բնապաշտական և մօր հանդէպ ունեցած սրբազան զգացումները, նրա հոգու հայրենասիրական թրթիռները։

Ընդհանուր յայտարարի բերելով Ժագ Յակոբեանի քերթողական վաստակը՝ գրքի առաջաբանում եդուարդ Յակոբեանը գրում է. «Հայ դպրութեան անխոնջ սպասարկուն, ոչ միայն հաղուագիւտ թափանցումով և արժանի խորութեամբ ցուցադրած է սփիւռքահայ ժողովուրդին ալեկոծ կեանքին խճանկարային պատկերը՝ իր բազմերանգ եւ կեանքով, այլեւ՝ իր անլռելի ոգեհունչ քնարն ի սպաս դրած է անոր հոգեկան վերելքին, միաժամանակ գառնալով անոր ազգային գոյապայքարի փայլուն չեփորահարներէն մէկը, այն հաստատ հաւատքով, որ անմահ է հայ ժողովուրդը, և անոր լինելութեան կենդանի արտայայտութիւնը յաւերժական մայր հայրենիքն է»։

«Հայրենիքի Ձայն»

ՄԵԾԱՐԱՆՔ

(Շարունակութիւն Ա. էջէն)

մասնաբաժինը: Չբնաւորական ծառայութեամբ՝ որպէս դեղագործ, երեք տարի շարունակաբար գործած է եգիպտոսի գիւղաքաղաքներու (Սոհակ, Թանթա) մայրանոցներուն մէջ։

1947 թուականին արտասահման է մեծ «այո»ն, իր ճակատագրը կապելով Ազատութիւն Սեպտեմբեանը նեն: Երկու տարի ետք, կնոջ նեն գաղթած է Մելպըռն (Աւստրալիա): 1951 թուականին երջանկացած հայկական մը, վերադարձած է Գահիրէ, սանձնելով իր նոր սեփական դեղարանին տնօրէնութիւնը եւ միաժամանակ սիրայօժար կրօնագիտութիւն դասաւանդելով Գահիրէի եւ Հելիոպոլսոյ Հայասաննեայց Առաքելական եկեղեցւոյ Կիրակնօրեայ վարժարաններէն նեու: 1956 թուականի վերջերը՝ ընտանիքով անցած է Պէյրութ (Լիբանան), ուր մասնագիտական իր զբաղումներուն առընթեր, ութ տարի հայերէն լեզու ու գրականութիւն դասաւանդած է տեղւոյն կեանց երկրորդական վարժարանէն նեու։ 1965 թուականի սկիզբներէ կրկին տեղափոխուած է Մելպըռն: Երկու տարի ետք՝ բազմացած չորս հայկակներով, վերջնական կայք հաստատած է ԱՄՆի Փալիֆորնիոյ նահանգի Փասատինա խաղաքը, ուր՝ որպէս բիմիագէտ, ցարգ կը պատասխանատուէ ամերիկեան բնկերութեան մը տարրալուծարանին մէջ:

Հակառակ կենսապայմաններ իր առօրեայ մտահոգութիւններուն եւ անգադրում թափառումներուն, Ժ. Յակոբեան ապրած է ստեղծագործական բուռն կեանքով, հետեւողական նման լոյս ընծայելով աւելի քան տասնեակ մը երկոդագիրներ։ Ստեղծագործել սկսած է նախ Ֆրանսերէն լեզուով։ Մայրենի լեզուով գրուած անոր երկոդութեան երախայրիքը կը հանդիսանայ «Գազանի ճամբան» հատորը, որ լոյս կը տեսնէր Գահիրէի մէջ, 1938 թուականին։

Հասարակ յայտարարի վերածելով Ժ. Յակոբեանի երկոդական վաստակի հայատրոփ ու հայրենատրոփ լարը, այնտեղ մենք կը գտնենք սփիւռհահայութեան պանդուխտ հակատագրին հարազատ անդրադարձը:

Ժագ Յակոբեան այսօր կը գտնուի իր ստեղծագործական ուժերուն լրումին մէջ, եւ հաւատացած ենք, որ անոր մշտանորոգ ու անքառամ գրիչը՝ հայ բազմադարեան մշակոյթի անկարելի գանձարանին բերելիք բաժինը ունի տակաւին:

Ո՛Վ ԱՅՔՈՒԲԵՆՔ ՀԱՅՐԵՆԻ

Ո՛վ Այքուբեան հայրենի, արուեստի գո՛րծ արթագան,
Զոր երկրաւոր խոկումի ու երկճառագ ներշնչման
Ցայգ մը լուսեղ, խաւարի դարու մը մէջ, Հայ մը մեծ՝
Մագաղաթի մը վրան՝ սուրբ հանճարովն իր երկնեց...

Լուսաթաթաւ իր գրչով ու ձիրով ձեզ բերեց
Հայ Պատմութեան սեւ երկինքն, ո՛վ հայ գիրեր երազուն վեց...
Ցայնժամ աստղերն Իզամ դուք հայ դարերու մութ ճամբուն,
Որ տուին լոյս, գոյն ու գեղ՝ հայ մտածման ու հոգւոյն...

Եղաք տարերն ու տաւերն Հայ Արուեստին ու Լեզուին,
Լո՛ւռ որոնցմով կրցան հայ հանճարն ու հանճարն ու հոգին՝
Հայելիի մէջ իրեր՝ գտնել պատկերն որ ըլլար
Նման դէմքի՛ն հայութեան եւ հայ ձեռքի՛ն ալ յարմար։

Եւ լո՛ւռ ձեզմով, հայ նիբեր, Սուրբ Մեսրոպէն մինչ հիմա
Ու մինչ գպիրն ապագայ, Լրցա՛ւ, պիտի դեռ կրնա՛յ
Խորհն հայ խոհին եւ յոյզին հագուիլ՝ իրեր ծիրանի՝
Ձեւն ամենէն նիւթ ու պերճ ու ամենէն սիրելի...

Ժ. ՅԱԿՈԲԵԱՆ

ԲԱՆԱՍՏԵՂԾ Ժ. ՅԱԿՈԲԵԱՆԻ ԾՆՆԴԵԱՆ 70-ԱՄԵԱԿԻՆ ԱՌԹԻՒ

ՏԵԱՐՔ ՆՈՒՊԱՐ ԵՒ ՀՐԱՉ ՍԻՄՈՆԵԱՆՆԵՐՈՒ

ՅՈՐԵԼԵՆԱԿԱՆ ՆՈՒԷՐԸ

Բանաստեղծ Ժագ Յակոբեանի Յորելեանին առիթով, ազգային երեսփոխանիներ Տեարք Նուպար եւ Հրաչ Սիմոնեան եղբայրները գեղեցիկ գաղափար ունեցած են՝ որպէս գնահատանքի խոնհդանքանական լաւագոյն ձեւէր, իրենց սեփական «Նուպար հրատարակչատուն»-էն լոյս ընծայել բանաստեղծին երերասնամեայ կազմուած զոյգ ժողովածուներ, ընդգրկէ առաջինը՝ «Հոգին հայկական» խորագրով, կազմած եւ յառաջաբանը գրած է հեղինակին կրտսեր եղբայրը՝ Մօ. Եդուարդ Յակոբեան, իսկ «Հեղինակային բառարան»՝ բանասէր Տիգրան Գէորգեան։ Հրատարակիչ եղբայրները հատուկ ձօնած են աշխատասիրին իրենց ողբացեալ հօր՝ Պօղոս Սիմոնեանին, որ եղած է բանաստեղծին երբեմնի սկաուտապետը Գահիրէի Հ.Մ.Ը.Մ.էն ներս։ Իսկ երկրորդ ժողովածուն՝ նոյնպէս երերասնամեայ մը, աշխարհի բարգմանած է հեղինակին նախկին սանուհիներէն բազմաշնորհ արուեստագիտուհի Տիկ. Հռուբ Անէմեան - Դուրեան։

Սիմոնեան եղբայրները, ամբողջ էութեամբ ներթափանցած իրենց ազգանուէր առաքելութեան նուիրականութեան գիտակցութեամբ, իրենց այս օրինակելի մեկենասութեամբ, կու գան անգամ եւս ապացոյցը տալու իրենց ստի ազնիւութեան։

Զոյգ ժողովածուները գրասէր հասարակութեան պիտի ներկայացուին յառաջիկայ Կիրակի, Ժագ Յակոբեանի նուիրուած Մեծարանքի երեկոյթին։

Բանաստեղծ Ժ. Յակոբեանի Մեծարանքի Երեկոյթի
Գործադիր Յանձնախումբ

ԺԱԳ ՅԱԿՈԲԵԱՆԻ ԵՐԿԵՐՈՒՆ ՅԱՆԿԸ

1 – ԳԱՂՏՆԻ ՃԱՄԲԱՆ (Գահիրէ, 1938)
2 – ՄԵՂՐԱԼՈՒՍԻՆ (Գահիրէ, 1943)
3 – ՄԵՍՐՈՊԱՇՈՒՆՉ (Գահիրէ, 1946)
4 – ՄԱՐԴ ՄԸ ՄԵՌԱՒ (Գահիրէ, 1947)
5 – ՎԵՐԱԾՆՈՒՆԴ (Գահիրէ, 1949)
6 – ՈՍԿԵԱՓՆԻ (Պէյրութ, 1957)
7 – ՅԻՍՈՒՍ, ԿԻՐԱԿԻ, ՀԱՅԱՍՏԱՆԵԱՅՑ ԵԿԵՂԵՑԻ (Պէյրութ, 1959)
8 – ՄԱՍԻՍԱԾԻՆ (Պէյրութ, 1963)
9 – ՋԱՀԵՐԹ (Պէյրութ, 1964)
10 – ՅԻՍՈՒՍԻՐՈՅՐ (Պէյրութ, 1965)
11 – ԺԱՊԱՓՈՒՆՉ (Պէյրութ, 1969)
12 – ՀԱՅԱՏՐՈՓ (Պէյրութ, 1970)
13 – ՀՐԱՇԱԳԱՐ (ԱՄՆ, 1979)
14 – ՈՒԼՈՒՆՔԱՇԱՐ (ԱՄՆ, 1983)
15 – ԿՈՒԻՆԿԻ ԿԸ ԿԱՆՉԷ (ԱՄՆ, 1986)
16 – ՀՈԳԻՆ ՀԱՅԿԱԿԱՆ (Գահիրէ, 1987)
17 – ՀԱՏԸՆՏԻՐ ԹՐԹՈՒԱԾՆԵՐ – Անգլերէն (Գահիրէ, 1988)

«Ջահակիր»ի Աղեքսանդրիոյ պատուական ներկայացուցիչն ու բրդթակիցն է՝
Պր. ՄԻՆԱՍ ՊԱՆՏՈՑԵԱՆ
33 Սաաս Զաղլուլ պող.
Հեռ. թիւ 4822199

ՀԱՅԱԿԻՐ
ԱԶԳԱՅԻՆ ԳՐԱԿԱՆ ԸՆԿԵՐԱՅԻՆ ԸՍԲԹԱԹԵՐԹ
10 ՄԱՐՏ 1988

ՂԱՐԱԲԱՂ

(Շարունակութիւն Բ. էջէն)

տասէր արցախեցիք ոխերիմ թշնամու դէմ։ Անհաւասար պայքար էր դա։ Հակառակորդն ուներ կանոնաւոր զօրքեր և փորձառու հրամանատարական կազմ։ Նրանց մի բացած էին հրշակայքի բոլոր մահմեդականները եւ աւարառու քիւրտ հրոսակները։

Կարճատեւ յաղողութիւնից յետոյ ապստամբների ռազմական դիրքերը թուլացան։ Ընդհանուր հակափրոհի անցած ատրպեճանական զօրքերը, ճեղքելով հայերի շղթան, մտան Շուշի։ Քաղաքը յանձնեցին քիւրք խուժանին։ Շուշիի հայ բնակչութեան կէսը սրի քաշուեց, մնացածներն ապաստան գտան լեռներում։ Երբեմնի գեղեցիկ եւ կենսուրախ այս քաղաքը մոխրի վերածուեց։ Մեծազոյն չարդերի ենթարկուեց հայ բնակչութիւնը, բազմաթիւ գիւղեր չաղախուեցին հայի արեամբ։ Այսուհետեւ սկսւում էր կանոնաւոր, ծրագրուած եւ վերեւից կազմակերպուած կոտորածը։

Արդէն չէր կարելի յապաղել ծայրայեղ վտանգի մէջ էր Ղարաբաղի հայութիւնը։ Զանգեզուրի հրամանատարութիւնը դիմեց վճռական քայլերի, փրկելու համար ոչնչացման եզրին գտնուղ եղբայրներին։ Թողնելով Զանգեզուրը, որը մեծ պէս վտանգուած էր ներքին և արտաքին թշնամիների կողմից, գեներալ Դ. Կանայեանի (Դրօ) եւ փոխ-կոմիսար Գ. Տէր Գաբրուեիչեանի (Նժդեհ) զօրամասերը սրընթաց արշաւեցին դէպի Ղարաբաղ։

Ջախջախիչ հարուածներ հասցնելով քուրքերին, Դրոյի և Նժդեհի գումարտակները կատարեցին իրենց փրկարար դերը։ Կարճ ժամանակում ամբողջ Ղարաբաղն ազատագրուած էր թաթարական լծից։ Ատրպեճանի զօրքերը նահանջեցին։ Վերջ դրուեց արիւնահեղութեանը, իր հունի մէջ սկսեց մտնել խաղաղ կեանքը։ Դրօն զինուորական իշխանութիւն հաստատեց ամբողջ Լեռնային Ղարաբաղում, կատարուեց համընդհանուր զօրահաւաք, կարգաւորուեցին վարչական օրկանները։ Ղարաբաղցիների 9րդ համագումարը հրաժարուեց Ատրպեճանի Հանրապետութեան հետ որեւէ առնչութիւն ունենալուց եւ Լեռնային Ղարաբաղը ճանաչուեց Հայաստանի մաս։

Ամենամեծ զոհողութիւններով, Մայր Հայրենիքի զինուած ուժերի ուղղակի միջամտութեան շնորհիւ Ղարաբաղի հայ ժողովուրդը դէմ առ դէմ կանգնել էր ցնծագին իրականութեան՝ Հայաստանին միաւորման հնարաւորութեան առաջ։

Շատ չանցած պաքսուում տեղի ունեցաւ պետական յեղաշրջում։ 1920 թ. Ապրիլի 28ին Ատրպեճանի իշխանութեան գլուխ անցան պոլշեւիկները։ Նոր կառավարութեան դիրքը հայկական հողերի վերաբերեալ մնաց անփոփոխ։ Աւելին՝ իշխանութեանը տիրանալու երկրորդ օրն իսկ, Ապրիլի 29ին Ատրպեճանի պոլշեւիկեան կառավարութիւնը յատուկ վերջնագրով Հայաստանից պահանջեց հեռացնել բոլոր զօրքերը Սովետական Ատրպեճանի երկրամասից՝ Ղարաբաղից եւ Զանգեզուրից։ Հակառակ պարագային, աւելում էր վերջնագրում, պատերազմ պիտի յագեր Ատրպեճանի և Հայաստանի միջեւ։

Այստեղ պէտք է նշել, որ պոլշեւիկեան ազդեցութիւնը Ղարաբաղում միշտ ուժեղ է եղել, քան աւելի ուժեղ՝ քան Հայաստանի Հանրապետութեան սահմաններում։ Պաքուից հայազգի պոլշեւիկների կողմից յղած յայտարարութիւնների մէջ չեչուում էր, որ Ղարաբաղի հարցը արդար լուծում պիտի ստանար, վերջապէս պիտի հաստատուէր բաղձալի խաղաղութիւնը, իսկ Հայաստանից եկած զօրամասերի հետ բախումն անխուսափելի էր։ Դրօն, ելնելով ռազմագիտական նկատումներից (Ղարաբաղը պաշտպանելու պայմանները չկային, նոյնիսկ եթէ Հայաստանի ամբողջ բանակը ներկայ լինէր) եւ Ղարաբաղում չգտնելով այն հողը, որ ունէր Զանգեզուրում, ստիպուած եղաւ հեռանալ Արցախից։ Սիւնիքում օրէցօր սպասւում էր թաթարական յարձակմանը, և հայ մարտիկները դեռ չատ գործ ունէին անելու այնտեղ։

1920 թ. Մայիսի 25ին Շուշիի մտաւ 11րդ կարմիր բանակի 32րդ հրաձգային տիվիզիան։ Ղարաբաղում սովետական կարգերը հաստատուեցին ատանձին քննհարման կամ որեւէ կազմակերպուած դիմադրութեան։ Լեռնային Ղարաբաղի նկատմամբ պոլշեւիկեան իշխանութիւնը կիրառեց Օգոստոսի 22ի համաձայնութեան սկզբունքները, հայերն ստացան սահմանափակ ինքնավարութիւն Ատրպեճանի կազմի մէջ։

Ամրանալով Ղարաբաղում Ատրպեճանի և 11րդ բանակի հայեացքներն ուղղուեցին դէպի արեւմուտք՝ Զանգեզուր և Նախիջեւան։ Սիւնիքը մնում էր պաշարողական դրութեան մէջ։

Անդրկովկասի ամբողջական սովետականացումից յետոյ միայն վերջնականապէս ճշդուեցին միջհանրապետական սահմանները։ Ղարաբաղը մնաց Ատրպեճանում, իսկ Հայաստանը տիրացաւ Զանգեզուրին։ Նախիջեւանն ստացաւ յատուկ իրավիճակ Ատրպեճանի հովանաւորութեան տակ։ 1922 թ. Մարտին, Հայաստանի, Ատրպեճանի եւ Վրաստանի սովետական հանրապետութիւնները կազմեցին մէկ պետական միաւոր՝ Անդրկովկասեան Ֆեդերացիա՝ Ռուսաստանեան Դաշնակցային Հանրապետութեան օրինակով։ Այս վիճակով Անդրկովկասը նոյն թուականի Դեկտեմբերին մտաւ Սովետական Միութեան կազմի մէջ։

1923 թ. Յուլիսի 7ին, Ատրպեճանի կենտրոնական Գործադիրը կոմիտէի յատուկ որոշմամբ հռչակուեց Լեռնային Ղարաբաղի Ինքնավար Մարզը՝ Ատրպեճանի կազմում։

Լեռնային Ղարաբաղը Հայաստանին կցելու վերաբերեալ որոշ պաշտօնական եւ անպաշտօնական յայտարարութիւններ ապարդիւն ստացուեցին։ Ալեքսանդր Միասնիկեանի բոլոր ջանքերն էլ արդիւնք ցոյց չտուին։

ՈՒՇԱԴՐՈՒԹԻՒՆՆԵՐ

(ԵԳԻՊՏԱԿԱՆ ՈՍԿԻՈՎ)

Տիկին Անի Թօսունեան եւ զաւակները՝ Արքօ և Կարօ, իրենց սիրեցեալ ամուսնոյն և հօր՝ ողբացեալ Վահրամ Թօսունեանի մահուան առաջին տարելիցին առիթ և անոր քաղցր անմոռանալի յիշատակին կը նուիրեն.

Ս. Պօղոս-Պետրոս
Եկեղեցւոյ Պայծառութեան 100
Պօղոսեան Ազգ. Վարժարանին 100
Աղեքսանդրիոյ
Հայ Աղքատախնամին 50
Տիգրան Երկաթ
Մշակ. Միութեան 50
Կամք Մարզ. Ակումբին 50
Ցառաջդիմասէր Մշակ. Ընկ. 50
«Արեւ»ին 50
«Ծուսաբեր»ին 50
«Ջահակիր»ին 50

(Ստանալ Աղեքսանդրիոյ Ազգային Առաջնորդարանէն)

Տիկին Սիրվարդ Թօսունեան, իր չատ սիրելի և անմոռանալի զաւկին՝ ողբացեալ Վահրամ Թօսունեանի մահուան առաջին տարելիցին առիթ, ինչպէս նաեւ իր սիրելի ամուսնոյն՝ ողբ. Արքին Թօսունեանի անմոռանալի յիշատակին կը նուիրէ.

Ս. Պօղոս-Պետրոս
Եկեղեցւոյ Պայծառութեան 200

Տիկին Ալիս Ճամճեան, իր սիրելի փեսին՝ ողբացեալ Վահրամ Թօսունեանի մահուան առաջին տարելիցին առիթ անոր անմոռանալի յիշատակին կը նուիրէ.

Ս. Պօղոս-Պետրոս
Եկեղեցւոյ Պայծառութեան 50
Պօղոսեան Ազգ. Վարժարանին 50

Պր. Մարտիրոս Նագգաշեան, իր չատ սիրելի եղբօր՝ ողբ. Յարութիւն Նագգաշեանի կսկծալի մահուան տխուր առիթ կը նուիրէ.

Ս. Պօղոս-Պետրոս
Եկեղեցւոյ Պայծառութեան 20
Աղեքս. Հայ Աղքատախնամին 20
Տիգրան Երկաթ
Մշակ. Միութեան 20
Աղեքս. Հ. Բ. Ը. Միութեան 20
Աղեքս. Հ. Մ. Ը. Մ.-Նուպարին 20
«Արեւ»ին 20
«Ծուսաբեր»ին 20
«Ջահակիր»ին 20

(Ստանալ Աղեքսանդրիոյ Ազգային Առաջնորդարանէն)

Ողբ. Յարութիւն Միհրան Նագգաշեանի (Աղեքս.) մահուան տխուր առիթ, վասն ցաւակցութեան տէր և տիկին Յարութիւն Յարէթ Նագգաշեան կը նուիրեն.

«Արեւ»ին 10
«Ջահակիր»ին 10

Ն.Մ.Ը.Մ. - ՆՈՒՊԱՐԻՆ

(ԱՂԵՔՍ.)

Ողբ. Գերճ Զօրլեանի մահուան տխուր առիթ, վասն ցաւակցութեան կը նուիրեն.

Տիար Վրէժ Մէֆէրեան 20
Տէր եւ տիկին
Եդուարդ Դաւթեան 20
Տէր և տիկին
Դանիէլ Ճոճոեան 20
Տօքթ. և տիկին
Արքօ Արքինեան 20
Տէր և տիկին
Զաւէն Պալաեան 10

Կիրակի, 13 Մարս 1988, երեկոյեան ժամը 7-ին
«ՊԸԼԸՔՏԱՆԵԱՆ» ՀԱՆԴԻՍԱՍՐԱՀ - ՀԵԼԻՈՊՈԼԻՍ
Բարձր Հովանաւորութեամբ
Եգիպտոսի Հայոց Բարեխնամ Առաջնորդ
ԳԵՐԾ. Տ. ԶԱՒԷՆ ԱՐՔ. ՉԻՆՉԻՆԵԱՆԻ
ԳՆԱՀԱՏԱՆՔԻ ԵՒ ՄԵԾԱՐԱՆՔԻ ՀԱՆԴԻՍՈՒԹԻԻՆ
ՆՈՒԻՐՈՒԱԾ ՍՓԻԻՒՌԱՀԱՑ ԲԱՆԱՍՏԵՂԾ
ԺԱԳ ՅԱԿՈԲԵԱՆ-Ի
ԾՆՆԴԵԱՆ 70-ԱՄԵԱԿԻՆ ԵՒ ԳՐԱԿԱՆ 50 ԱՄԵԱԿԻՆ
Կազմակերպութեամբ
ՊԷՐՊԷՐԵԱՆ և ԳԱԼՈՒՍՏԵԱՆ ՎԱՐԺԱՐԱՆՆԵՐՈՒ
Երբեմնի Սաներուն
Բանաստեղծին ստեղծագործական կեանքի ուղին
կը ներկայացնէ
ՄՕ. ԵԴՈՒԱՐԴ ՅԱԿՈԲԵԱՆ
Անոր քերթուածները կը մեկնաբանեն
Ամուսնքոյրն՝
ՍԵԴԱ ԳԷՈՐԳԵԱՆ
ԱՐՏԱ ՋՕՀՐԱՊԵԱՆ ԵՒ ՍՕՆԻԱ ՍԱՐԳԻՍ
Լեթերցասանողներ՝
ԱԼԻՍ ՏԵՓՈՅԵԱՆ ԵՒ ՄԱՐԿՐԻԹ ՅԱԿՈԲԵԱՆ
Ամուսնքներով իրենց յարգանքի բաժինը կը բերեն նաեւ
Նուպարեան Ազգ. Վարժարանի աշակերտները
ԼՈՒՍԱՊԱՏԿԵՐՆԵՐՈՒ ՅՈՒՅԱԴՐՈՒԹԻԻՆ
Հանդիսավար՝ ՄԱՐՈՅ ՍԱԳԱՅԵԱՆ
Սիրալիր հրաւէր հասարակութեան
ԿԱՐԳԱԴԻՐ ՅԱՆՁՆԱԽՈՒՄԲ

ՏՕՔԹ. ԼՈՐԻՍ ՓԷՕՀՆԷԼԵԱՆ
ՎԻՐԱԲՈՅԺ — ԱՏԱՄՆԱԲՈՅԺ
2, ՌՈՒՇՏԻ ՓՈՂՈՑ, 3-ՐԴ ՅԱՐԿ
ՍԱՔԻՐ ՀՐԱՊԱՐԱԿ (ԽԱՐԻՆՈՍԻ ԿԻՑ)
ՀԵԼԻՈՊՈԼԻՍ
Ամէն օր կ'ստանէ 1 sf ժամը 5 - 9 — Հեռաձայն 663752

ՀԱՅԿԱԶԱՆ ԸՆԹԵՐՑԱՍԻՐԱԿ
ԳՕՀԻՐԷ
Հինգշաբթի, 17 Մարս 1988, կ.ե. ժամը 8.30ին
«ՄԱՅՐԵՐՈՒ ՏՕՆ»ԻՆ ԱՌԹԻԻ
ԸՆԴՈՒՆԵԼՈՒԹԻԻՆ Ի ՊԱՏԻՒ
ՀԱՒ ՄԱՅՐԵՐՈՒՆ
ԿԱԶՄԱԿԵՐՊՈՒԹԵԱՄԲ ՆՈՐ ՍԵՐՈՒՆԴ ՄՇԱԿՈՒԹԱՅԻՆ ՄԻՈՒԹԵԱՆ
ՆԱԽԱԳԱՀՈՒԹԵԱՄԲ
ՏԻԿԻՆ ՄԱՐԻԱՄ ԻՐԱՏԵԱՆԻ
ՕՐՈՒԱՆ ԲԱՆԱԽՕՍ
ՏԻԿԻՆ ԱԼԻՍ ՄՍԶԼՈՒՄԵԱՆ
ԳԵՂԱՐՈՒԵՍՏԱԿԱՆ ՊԱՏՇԱՃ ՅԱՅՏԱԳԻՐ
ԱՆԱԿՆԿԱԼՆԵՐ... ԵՒ ՄՐՑԱՆԱԿՆԵՐ ԻՐԱՔԱՆՉԻՒՐ ԱՄԵՆԱ.. ՄՕՐ
Սիրալիր հրաւէր բոլոր հայ մայրերուն
եւ իրենց պարագաներուն անխտիր

Ն.Ս.Մ.Մ.
ԿԻՐԱԿԻ, 3 ԱՊՐԻԼ 1988
ԵՐԻՏԱՍԱՐԴԱԿԱՆ ԾԱՂԿԱՏՕՆ-ՊԱՐԱՀԱՆԴԷՍ
կը խնդրուի ներկայ ներկայ ունենալ:

ՀԱՅ ԹԵՐԹԸ
ԸՆԿԵՐՈՋ Է ՀԱՅ ՏԱՆ

Նոյնպէս չարդարացան Ատրպեճանի Ժողովրդական Կոմիսարների Խորհրդի նախագահ Նարիմանովի խոստումները Լեռնային Ղարաբաղի ապագայի վերաբերեալ։

Լեռնային Ղարաբաղի վրայ Ատրպեճանի գերիշխանութիւնը հաստատուեց Ատրպեճանական ՍՍՀ 1936 թ. և 1978 թ. սահմանադրութիւններով։ Սա վերահաստատած է ՍՍՀ 1936 թ. եւ 1978 թ. սահմանադրութեամբ յօդուած 87)։

Փաստօրէն 1919 թ. Օգոստոսի 22ի համաձայնագիրը - ուղղակիօրէն կամ ոչ - ի գօրու է մինչեւ օրս։

ՉԱՀԱԿԻՐ

ԱԶԳԱՅԻՆ ԳՐԱԿԱՆ ԸՆԿԵՐԱՅԻՆ ԵՐԿՇԱԲԹԵՐԹ

چاهاكير

جريدة أسبوعية

ص.ب ٢١١١ بالقاهرة ج.ع.م . ت ٩٣٤٩٠٨

صاحبة الامتياز : السيدة عايدة سيرديبيان (بالايام)

TCHAHAKIR

HEBDOMADAIRE ARMENIEN

B.P. 2111 Le Caire (R.A.U.) • Tél. 934908

Adresse Télégraphique : TCHAHAKIR, Cairo

Rédacteur en chef : SARKIS BALAYAN

Հիմնուած 1948

Պատասխանատու — ԱՐՏԱ. ՄԵՐՈՎԲԵԱՆ

Պետականատէր՝ խմբագիր — ՄԱՐԳԻՍ ՊԱԼԱԵԱՆ

ՆՈՐ ՇՐՋԱՆ ԹԻՒ 1132 — ՀԻՆԳՇԱԲԹԻ 17 ՄԱՐՏ 1988 | *ՀԱՅԿ ՁԵՌԲԻ 10 եգ. Դրկ.* | عدد رقم ١١٣٢ — الخميس ١٧ مارس ١٩٨٨

ԽՄԲԱԳՐԱԿԱՆ

ՄԱՅՐԸ ԵՒ ՀԱՑ ՄԱՅՐԸ

Տարիք անգամ մը տօնելով «Մայրերու Օր»ը՝ մեր մեծարանքն ու երկիւղած յարգանքը կ'արտայայտենք հանդէպ ախտարուծի բոլոր մայրերուն, որովհետեւ գոյութիւն չունի աւելի խղճահարուչիչ անուն քան՝ ԱՆՈՒՆ ՄԱՅՐԸ:

Ոչ մէկ անուն կ'արտասանենք այնքան զորովագին եւ յուզումով, ինչպէս մայրը:

Ոչ մէկ էակ այնքան նուիրական ու սիրելի է մեզի համար, որքան Մայրը:

Այդ եզեմական անունն է, որ ծորտչէն սկսեալ ծոյած է մեր լսողութիւնը եւ առաջին ժպիտը արթնցուցած՝ մեր մանկական շուրթերուն:

Մօր ժպիտը արեւէն ալ ջերմ է, իսկ արցունքները՝ ադբիւրէն ալ վճիտ:

Մօր մը ժպիտը կ'ազնուացնէ մարդկային հոգին եւ իր արցունքները կը խորհրդանշեն մարդասիրութիւն:

Ա՛ն է որ մեզ կեանք է պարգեւած եւ իր անձը զոհաբերած է մեր երջանկութեան համար:

Մա՛յրն է որ իր գաւակներուն կը պատուաստէ ամէն առաքինութիւն, եւ անոնց կը ներշնչէ վսեմ գաղափարներ:

Մա՛յրն է որ կը կերտէ մարդուս նկարագիրը եւ կը բանայ դուռները կեանքի պայմարին:

Մա՛յրն է խորհրդանիշը անսակարկ նուիրումի, անսահման զոհաբերութեան եւ միակ անկեղծ սիրոյ:

Յարգել Մայրը կը նշանակէ յարգել ու սիրել հայրենիքն ու լեզուն: Չուր տեղ չէ որ կ'ըսենք «մայր հայրենիք», «մայրենի լեզու»:

Մա՛յրն է որ կը բոցավառէ մեր մանկական երեւակայութիւնը, թեւ կու տայ մեր պատանեկան թռիչքներուն եւ կը հրահրէ մեր մէջ՝ բարձրանալ հասնելու ձգտումը:

Մօր աչքերուն խորէն կը ցոլայ հաւատք, հայրենասիրութիւն ու պայքարի ոգի:

Եթէ «աստուածային» որեւէ պատկեր գոյութիւն ունի երկրի վրայ՝ ասիկա միայն Մա՛յրը կրնայ ըլլալ:

Բոլոր մայրերն ալ միեւնոյն սէրը, զգացումները եւ տուայտանքները ունին: Սակայն տարբեր է հայ մայրը:

Քրքրեցէ՛ք բոլոր ազգերու պատմութիւնը եւ դուք չէք գտներ ուրիշ մէկը, որ հայ մօր նման, Golgotha-ի ճամբուն, մանուկ Քրիստոսներուն մէջ գալարուած տեսնէ, հրաշէկ աւազին վրայ մեսրոպեան այբուբենը գրէ, ու անօթութենէ կմախացած իր զաւկին մայրենի լեզուն սորվեցնէ:

Պատմութիւնը կը վկայէ որ մեր ազգը իր գոյութեամբ շատ բան պարտական է հայ մայրերուն: Բաւական է ուսումնասիրել հայ ազատագրական շարժումները եւ յեղափոխական պայքարները, տեսնելու համար թէ անոնց մէջ ինչ մեծ դեր կատարած են հայ մայրերը:

(Շարունակութիւնը տեսնել էջ 3)

ԲԱՆԱԽՕՍԱԿԱՆ ԵՐԵԿՈՅ

Հելիոպոլսոյ Նուպարեան Ազգ. Վարժարանի

«Պըլըճեան» Սրահին մէջ

Շաբաթ, 19 Mars 1988, երեկոյեան ժամը ճիշդ 9-ին

ԿԸ ԲԱՆԱԽՕՍԻ

ԳԵՐՊ. Տ. ԶԱՒԷՆ Ս. ԱՐՔ. ՉԻՆՉԻՆԵԱՆ

«ՏՊԱՒՈՐՈՒԹԻՒՆՆԵՐ ՄԱՆՐ ՀԱՅԱՍՏԱՆԵԱՑ»

Սիրալիր հրաւէր հայ հասարակութեան

ՔՈՓԹԷՔԼ - ԸՆԴՈՒՆԵԼՈՒԹԻՒՆ

«ՎԱՀՐԱՄ ԹՕՍՈՒՆԵԱՆ» ԺՈՂՈՎԱՍԱՐԱՀԻՆ ԲԱՑՄԱՆ ԱՌԹԻԻ

Նախանցեալ Շաբաթ, 5 Մարտ 1988, երեկոյեան ժամը 10ին, Ազգ. Քանդրիոյ Հ.Մ.Ը.Մ.-Նուպարի կեդրոնատեղին հաւաքուած էին բազմաթիւ հրաւիրեալներ, ներկայ գտնուելու համար «Վահրամ Թօսունեան» ժողովասարահի բացման եւ քոքթէյլ-ընդունելութեան, որուն հովանաւորութիւնը ստանձնած էր Քէմիս Առաջնորդ Գերշ. Տ. Զաւէն արք. Չինչինեան, իսկ նախագահութիւնը Բաղաքական ժողովի եւ միութեան փոխ-ատենապետ ընկեր Վրէժ Սէֆէրեան:

Արդարեւ, վարչութիւնը յաջողած էր ժողովասարահը կոչել Վահրամ Թօսունեանի անունով, եւ այն հիմնովին վերանորոգած եւ գեղեցկօրէն զարդարած էր:

Ներկայ էին մասնաւորապէս աղեքսանդրահայութեան հոգեւոր հովիւ Արժ. Տ. Գրիգոր Պաչակիր քհնյ. Օհանեանը եւ երէցփոկինը, Հայ Աւետ. քոյր համայնքի հովուապետ Պատուելի ս. տիկին Վահրամ Խունկանեան, Գահիրէի Բաղաքական ժողովի ատենապետ տէր եւ տիկին Նուպար Սիմոնեան, նախկին ատենապետ տէր և տիկին Անդրանիկ Մեսրոպեան, ողբ. Վ. Թօսունեանի հարազատները, Ազգային երեսփոխանները, Աղեքսանդրիոյ և Գահիրէի մարզական, մշակութային եւ բարեսիրական միութեանց ներկայացուցիչներ, մամուլի ներկայացուցիչներ, միութեան անդամներ եւ հիւրեր:

Այս առթիւ ծաղկեկողովներ

(Շար. տես էջ 2)

ԹԵՄԻՍ ԲԱՐԵԽՆԱՄ ԱՌԱՋՆՈՐԴ

ԳԵՐՊ. Տ. ԶԱՒԷՆ Ս. ԱՐՔ. ՉԻՆՉԻՆԵԱՆ

ՎԵՐԱԴԱՐՁԱՒ Ս. ԷՋՄԻԱԾԻՆԷՆ

Ուրախութեամբ կը տեղեկացնէ, թէ անցեալ երկուշաբթի 14 Mars 1988, երեկոյեան ժամը 10ին, թեմիս բարեխնամ Առաջնորդ Գերշ. Տ. Զաւէն Ս. արք. Չինչինեան Ս. Էջմիածինէն գալով Գահիրէ վերադարձաւ:

Առաջնորդ Սրբազան Հայր բարի գալուստ մաղթելու համար, օգանաւակայան փութացած էին Պատ. Քաղաքական ժողովի անդամներ՝ գլխաւորութեամբ ատենապետ ընկ. Նուպար Սիմոնեանի:

Բարի գալուստ կը մաղթենք Առաջնորդ Սրբազան Հօր:

ՓՈՆԿ - ՓՈՆԿ

Հ.Մ.Ը.Մ.-Ի ԽՈՒՄԲԸ ՏԻՐԱՑԱԻ «ԵՐՈՒԱՆԴ ՏԷՄԻՐՃԵԱՆ» ԲԱԺԱԿԸ

Կոկանեան Սրահի վարչութիւնը գեղեցիկ գաղափարը ունեցած էր փինկ-փոնկի համահայկական միջակումբային մրցաշարք մը կազմակերպել «Երուանդ Տէմիրճեան» բաժակին չուրջ, խանդավառելու համար համայնքիս երիտասարդ մարզիկները:

Սոյն մրցաշարքը տեղի ունեցաւ 9-12 Մարտ 1988ին, Կոկանեան Սրահին մէջ, նախագահութեամբ տէր և տիկին Ժիրայր Տեփոյհաններու: Բաժակը նըւիրած էին ԱՄՆէն նախկին եգիպտահայեր տէր և տիկին Երուանդ Տէմիրճեանները, իսկ մեծարելիները՝ տէր և տիկին Վարդ Ալեքսանեանները: Մրցաշարքին մասնակցեցան Գահիրէի վեց հայկական միութիւնները և Աղեքս.ի Հ.Մ.Ը.Մ.-Նուպարը: Կոկանեան Սրահը կը մասնակցէր երկու խումբերով:

«Ն. Պալեան» բաժակի վերջին մրցաշարքին նման, ուր խումբերը բաժնուած էին երկու խմբակներու որոնք պիտի մրցէին իրարու դէմ, և իւրաքանչիւր խմբակի առաջինները պիտի խաղային աւարտական մրցումը:

Ա. խմբակի մէջ, Կոկանեանի (Ա.) խումբը յաջորդաբար յաղթելով Ս. Թերեզայի (բացակայութեամբ), Աղեքս.ի Հ.Մ.Ը.Մ.-Նուպարի և Նիլը խմբի խումբերուն մնաց աւարտականի:

Բ. խմբակի մէջ, Հ.Մ.Ը.Մ.-ի (Հ.Ը.) խումբը յաջորդաբար յաղթելով Հելիոպոլսոյ Հ.Մ.Ը.Մ.-Նուպարի, Կոկանեանի (Բ.) և Հայ Գեղ. Միութեան խումբերուն, ան եւս մնաց աւարտականի:

Աւարտական մրցումը տեղի ունեցաւ անցեալ Շաբաթ, 12 Մարտ 1988ին, երեկոյեան ժամը 9ին, ի ներկայութեան օրուան Նախագահին եւ հոծ բազմութեան մը մեծ մասամբ երիտասարդներու:

Նախքան խաղերը սկսիլը, Կոկանեան Սրահի վարչութեան ատենապետ պր. Կարպիս Եազըճեան ներկայացուց բաժակը տըրամադրող նախկին եգիպտահայ լաւագոյն փինկ-փոնկիստներէն պր. Երուանդ Տէմիրճեանը որ այժմ ԱՄՆ հաստատուած է եւ չնորհակալութիւն յայտնեց անոր: Պր. Եազըճեան չնորհակալութիւն յայտնեց նաև օրուան նախագահին, մեծարելիները տրամադրողին,

(Շար. տես էջ 2)

ՓԱՌԱՀԵՂ ՀԱՆԴԻՍԱԽՕՍՈՒԹԻՒՆ

ՆՈՒԻՐՈՒԱԾ ԲԱՆԱՍՏԵՂԾԱԿԱՆ ԺԱԳ ՅԱԿՈԲԵԱՆԻ ԲԱՆԱՍՏԵՂԾԱԿԱՆ ԵԻ ՎԱՍՏԱԿԻՆ 50-ԱՄԵԱԿԻՆ

Անցեալ Կիրակի, 13 Մարտին, Հելիոպոլսոյ «Պըլըճեան» հանդիսասրահին մէջ, հոծ բազմութեան մը ներկայութեան, տեղի ունեցաւ սփիւռքահայ անուանի բանաստեղծ ժագ Յակոբեանի ծննդեան 70 ամեակին և բանաստեղծական վաստակի 50 ամեակին նուիրուած Մեծարանքի երեկոյթ մը, հովանաւորութեամբ եգիպտահայոց Առաջնորդ Գերշ. Տ. Զաւէն արք. Չինչինեանի և նախաձեռնութեամբ Պէրպէրեան և Գալուստեան վարժարաններու նախկին սաներուն: Այս առթիւ բանաստեղծին ստեղծագործ կեանքի ուղին ներկայացուց անոր կրտսեր եղբայրը Մօ. Եդուարդ Յակոբեան: Յայտագրին իրենց մասնակցութիւնը բերող բոլոր սամուէլները իրենց բազմարուեստ մեկնաբանութեամբ արժանաւորապէս գնահատուեցան ներկաներէն:

Ինչպէս սպասելի էր, այս ինքնօրինակ երեկոյթը արձանագրեց արտակարգ յաջողութիւն մը:

Մանրամասնութիւնները յաջորդիւ:

ԼՈՍ ԱՆՃԵԼԸՍ

ՍԱՐԳԻՍ ՍՈՂԱՆԱԼԵԱՆ
«ՏԱՐՈՒԱՑ ՄԱՐԴԸ» ՀՈՒՉԱԿՈՒԵՑԱՒ

Շաբաթ, 20 Փետրուար 1988-ին Լոս Անճելըսի մէջ, Հայկական Կրթական Բարեսիրական Միութեան կողմէ կազմակերպուած հանդիսութեան մը ընթացքին, ազգային բարերար Սարգիս Սողանալեան հուչակուեցաւ «ՏԱՐՈՒԱՑ ՄԱՐԴ»ը։

Արդարեւ, վերջին տարիներուն, սփիւռքի մէջ, համրնդհանուր ճանաչում ունեցաւ նախկին լիբանանահայ, այժմ Մայամի բնակիչ Սարգիս Սողանալեան։ Ան իր կատարած մեծագործութեամբ եւ անշահախնդիր նուիրատուութիւններով, սփիւռքահայութեան սիրոյն ու համակրանքին արժանացաւ։ Սողանալեան իր բազմամիլիոն տոլարներ արժող նուիրատուութիւնն ալ, բաժնեց՝ սփիւռքի տարբեր գաղթօճախներուն մէջ դոյութիւն ունեցող հաստատութիւններուն և կազմակերպութիւններուն, առանց խտրութիւն դնելու անոնց մէջեւ։ Վերջերս բարերարը մեծագործութիւն մը կատարեց Մայր Աթոռ Սուրբ Էջմիածինին, որպէսզի վերանորոգուի Տաթեւի պատմական վանքը։

Լոս Անճելըսի «Ռեմիմբըր» պանդոկի չքեղ սրահին մէջ, աւելի քան հինգ հարիւր հոգիներու ներկայութեան, 20 Փետրուարին կայացած հանդիսութիւնը արժանի գնահատական էր Սարգիս Սողանալեանին համար։ Անհատ հաւաքուած էին գաղութի տարբեր կազմակերպութիւններու ներկայացուցիչները, ազգային դէմքեր, յատկապէս Ամերիկայի Արեւմտեան թեմի Առաջնորդ Վաչէ Արք. Յովսէփեան, Շահէ Արք. Ազէմեան, Տաթեւ Արք. Սարգիսեան, հիւրեր Լոնտոնէն, Մոնրէալէն և Թորոնթոյէն։ Պատուոյ սեղանին շուրջ տեղ գրաւած էին Սողանալեան ընտանիքի անդամները։

Հանդիսութեան բացման խօսքը կատարեց Տոքթ. Յարութիւն Սաղըրեան, իսկ օրուան պատգամը տուաւ Շահէ Արք. Ազէմեան։ Լոնտոնի Հայկական Բարեսիրական

(Շարունակութիւնը տեսնել էջ 4)

ԱԲՐԱՀԱՄ ԳՈՒՐԳԷՆԵԱՆԻ
ՑՈՒՑԱՀԱՆԴԷՍԸ

Սպանական Մշակութային Կեդրոնի վարչութեան նախաձեռնութեամբ՝ ընտիր մանրանկարիչ Աբրահամ Գուրգէնեանի մէկ նոր ցուցահանդէսը բացուեցաւ Գահիրէի մէջ՝ 10 Մարտ 1988ին՝ մշակոյթային ականաւոր հիւրերու ներկայութեան։

Ցուցադրուած պատառները ամբողջութեամբ առնուած են ողբ Յորժ Միքայէլեանի հաւաքածոյէն։ Աչքարէի մեծագոյն մայրաքաղաքներու թանգարաններուն և արուեստի տուներուն մէջ ցրուած են Գուրգէնեանի լաւագոյն գործերը։ Մենք զանոնք, մեծ մասամբ, տեսած ենք, եւ, կը յաւակնինք ըսել, որ Աբրահամ Գուրգէնեանի իսկական բոլոր գլուխ-գործոցները (ներշնչուած Հայոց Պատմութենէն եւ Մշակոյթէն) կը գտնուին Ց. Միքայէլեանի այս հաւաքածոյին մէջ։ Կարեւոր է ըսել այստեղ, որ բոլոր նկարներուն տակը գրուած էր «Ձախու չէ՛» մակագրութիւնը։

Կարդացինք, յայտարարին մէջ։ որ Գուրգէնեան այժմ հանգիստ կ'ընէ Նիզուս, Տարէցներու տան մը մէջ։ Ծարգ ու պատիւ արուեստագէտին

Ցուցահանդէսը բաց է 10 17 Մարտ։

Հ.

ԳԱԼՈՒՍՏԵԱՆ ԱԶԳ. ՎԱՐԺԱՐԱՆ - ՊՈՒԼԱԳ

ՄԱՁՐԵՐՈՒ ՏՕՆԻՆ ԱՌԹԻՒ
ՄԱՆԿԱՊԱՐՏԷԶԻ ՀԱՆԴԷՍ

Կիրակի, 20 Մարտ 1988, կ. ա. ժամը 11 ին

Վարժարանիս հանդիսասրահին մէջ։

ՀՐԱՒԷՐ ԲՈԼՈՐԻՆ

ԳՐԱՒՈՒԱԾ ԹՈՒԱԿԱՆՆԵՐ

Ուրբաթ, 8 Ապրիլ 1988

ԱՇԱԿԵՐՏԱԿԱՆ ՑՈՒՑԱՀԱՆԴԷՍ

Շաբաթ, 9 Ապրիլ 1988

ՎԿԱՅԱԿԱՆՆԵՐՈՒ ԲԱՇԽՈՒՄ ԵՒ ՀԱՄԵՐԳ

ՄԱՄՈՒԼԸ ԴՊՐՈՑ Է

ՃՇԴՈՒՄ

Մեր անցեալ թիւով տուած էինք «Ուսանողական Յաջողութիւններ» վերնագրին տակ երեք հայ երիտասարդներու յաջողութիւնը պետական համալսարաններու բժշկական ֆաքիւլթէներէն։

Տոքթ. ՄԻՀՐԱՆ ԿՈՒՐԱՊԵՏԵԱՆի անունը սխալմամբ ալպաւած էր ժիրայր (իր կրտսեր եղբօր անունը), որուն համար կը կատարենք այս ճշդումը։

Հ. Մ. Մ. ՏԻՐԱՑԱԻ

(Շար. Ա. էջէն)

մասնակցող խումբերու միութեանց եւ յաջողութիւն մաղթից բոլոր մարզիկներուն։

Առաջին առթիւ մրցեցան Պերճ Սուլթանեան (Կ.Ս.) և Արա Կէրիկեան (Հ.Մ.Մ.)։ Պերճ յաղթելով Արայէ 21-15 և 21-19 արդիւնքով, ապահովեց իր խումբին առաջին կէտը։

Ցաջորդ խաղը տեղի ունեցաւ Գէորգ Կոտոլոչեանի (Կ.Ս.) և Յակոբ Պամմաճեանի (Հ.Մ.Մ.) միջեւ։ Ցակոբ ունեցաւ գեղեցիկ խաղարկութիւն մը և դիւրութեամբ յաղթեց Գէորգի 21-14 և 21-16 արդիւնքով, եւ ապահովեց իր խումբին առաջին կէտը։

Երրորդ խաղը տեղի ունեցաւ զոյգ խաղացողներու միջեւ, Կոկանեան Սրահէն Գէորգ Աւանեան և Պերճ Սուլթանեան և Հ. Մ. Մ.էն Սիմոն Զամքէրթէնեան եւ Ցակոբ Պամմաճեան։ Հ.Մ.Մ.ի զոյգը յաղթեց 21-19 և 21-17 արդիւնքով և երկրորդ կէտ մը եւս ապահովեց իր խումբին։

Չորրորդ խաղին՝ Գէորգ Աւանեան (Կ.Ս.) յաղթեց Մարտիկ Պալաեանի (Հ.Մ.Մ.) 22-20, 19-21 եւ 21 15 արդիւնքով, եւ երկու խումբերը հաւասարեցան։

Վերջին ճակատագրական խաղը տեղի ունեցաւ Ճօ Եանըգեանի (Կ.Ս.) և Սիմոն Զամքէրթէնեանի (Հ.Մ.Մ.) միջեւ։ Սիմոն յաղթելով 21-17 և 21-19 արդիւնքով, Հ.Մ.Մ.ին ապահովեց յաղթանակը 3-2 արդիւնքով։

Մրցաշարքին նախագահը ընդհանուրին ծափահարութեանց ներքեւ, Հ.Մ.Մ.ի խմբապետ Սիմոն Զամքէրթէնեանի յանձնեց «Երեւանդ Չէմիրճեան» բաժակը։ Ցիշատակի մեծալներ յանձնուեցան ա. և բ. հանդիսացող խումբերու մարզիկներուն։

Մրցումէն ետք, ընդունելութիւն մը տեղի ունեցաւ ի պատիւ մարզիկներուն եւ իրենց ղեկավարներուն։ Ճոխ սեղաններու շուրջ, պատրաստուած Սրահին Ժրաջան Տիկիններուն կողմէ, ներկաները բաժակներ պարպեցին հայ մարզիկներուն կենացը։ Խօսք առին Պ.Պ. կարպիս Եազըճեան, Լեւոն Տէր Ցակոբեան եւ Պետրոս Մովսէսեան։

Շնորհաւորելի են մրցաշարքը կազմակերպող Կոկանեան Սրահի վարչութիւնը, մրցաշարքին մասնակցող բոլոր ակումբներուն խումբերը ու յաղթական Հ.Մ.Մ.ի խումբը։

ՆԵՐԿԱՑ ՄԸ

ՀԱՅ ԹԵՐԹԸ ԸՆԿԵՐՆ Է ՀԱՅ ՏԱՆ

Ի ՄԻՈՒԹԵԱՆ 51ՐԴ ԱԽՈՅԵԱՆՈՒԹԵԱՆ ԳՏՈՎ

«ԱՐԱՐԱՏ» ՅԱՂԹԵՑ «ԺՈՒԼԳԻՐԻՍ»Ի 1-0

Ի. Միութեան Ֆութպոլի ախոյեանութեան եւկրորդ շաբթուայ մրցումներուն գծով, անցեալ Շաբաթ, 12 Մարտ 1988ին, երեւանի «Արարատ»ը Հրազդան մարզադաշտին վրայ հիւրընկալելով Վիլնիուսի «Ժալգիրիս»ը, և ալճանագրեց իր առաջին յաղթանակը 1-0 արդիւնքով։

Առաջին շաբթուայ մրցումը, որ սկիզբ պիտի ունենար Մարտ 7ին, յետաձգուեցաւ Մինսկի «Տինամօ» խումբին երկրէն բացակայութեան պատճառաւ, արդարեւ ան կը մասնակցէր Եւրոպայի բաժակակիր ակումբներու բաժակի մրցումին։

«Վ. ԹՕՍՈՒՆԵԱՆ» ԺՈՂՈՎԱՍԱՐԱՀԻՆ ԲԱՑՈՒՄԸ

(Շարունակութիւն Ա. էջէն)

ղրկած էին Հ Բ.Ը.Մ.ի Շրջանակային ճանձնաժողովը, Գահիրէի եւ Ալեքսանդրիոյ Մասնաժողովները, Հայկական Ընթերցասրահը, Հայ Գեղ. Մշութիւնը, Կանեան Սրահը, Տիգրան Երկաթ Մշակ. Միութիւնը, Ճուսաբիր Մշակ. Ընկ.ը, Ճառաղդիմասէր Մշակ. Ընկ.ը, Հելիոպոլսոյ Հ.Մ.Ը.Մ.–Նուպարը, Հ.Մ.Ը.Մ.–Արաբատը, Կամք Մարզական Միութիւնը, տէր և տիկին Վահան Ալեքսանեանը եւ տիար Գրիգոր Մարգարեանը։

Երբ հրաւէրնալները հաւաքուած էին, Տիկին Անի Թօսունեան, քակելով դրան կապուած ճերմակ ժապաւէնը, բացումը կատարեց «Վահրամ Թօսունեան ժողովասրահին»։

«Ն. Զամպազեան» լսարանին մէջ Արժ. Տէր Հօր աղօթքէն ետք, ներկաները, հիւրասիրուեցան մրուխեան ժրաջան անդամուհիներուն պատրաստած ճոխ և առատ համադամներով, գինիով և այլազան զովացուցիչներով։

Ցանուն վարչութեան խօսք առաւ փոխ – ատենապետ ընկ. Վրէժ Սէֆէրեան, և անդրադարձաւ ողբ. Վահրամ Թօսունեանի գործունէութեան։ Հ.Մ.Ը.Մ.–Նուպարէն ներս, երիտասարդ օրերէն մինչեւ ատենապետութեան պաշտօնը, չհետեւով որ անոր յիշատակը, մշտ կենդանի պիտի մնայ մարզարանին կեանքին մէջ, յօրինակ նոր երիտասարդութեան, որպէս նուիրումի եւ զոհաբերութեան տիպար։

Առաջնորդ Սրբազան Հայրը Ս. Էջմիածին մեկնած ըլլալով, կարդացուեցաւ անոր ուղարկած ողջոյնի գիրը, որուն մէջ Սրբազան Հայրը վեր կ'առնէր Վահրամ Թօսունեանի արժանիքները որպէս հասարակական գործիչ և կը շնորհաւորէր մրուխեան վարչութիւնը այս բարենպատակ որոշումին համար։

Եղան նաեւ սրտառուխ նուիրատուութիւններ։

Այս գեղեցիկ քոքթէյլ-ընդունելութիւնը վերջ գտաւ կէս գիշերին, երբ հրաւէրեալները սկսան մեկնիլ, շնորհաւորելով Հ.Մ.Ը.Մ.–Նուպարի վարչականները և իրենց հետ տանելով անմոռանալի յիշատակը ազնիւ մարդու մը, որ աղեքսանդրահայութեան կեանքին մէջ մեծ եւ օգտակար գործեր տեսաւ։

***

Ցաջորդ օրը, Կիրակի, 6 Մարտ 1988, կէսօրին ազգային գերեզմանատան Ս Գէորգ մատրան մէջ, հոծ բազմութեան մը ներկայութեան, տեղի ունեցաւ ողբ. Վահրամ Թօսունեանի մահուան առաջին տարելից ար քիւ հոգեհանգիստ եւ յիրիմի օրհնութիւն։ Ներկաները իրենց վշտակցութիւնները յայտնեցին ողբացեալին այրիին՝ տիկին Անի Թօսունեանի եւ զաւակներուն՝ Արթոյի և Կարոյի։ Այս արարողութիւններուն, դժբախտաբար չկրցաւ մասնակցիլ ողբացեալին մայրը՝ տիկին Սիրվարդ Թօսունեան, որ Շաբաթ օր անհանգստութեան պատճառաւ հիւանդանոց փոխադրուած էր։

Եկեղեցական արարողութենէն ետք, Հ.Մ.Ը.Մ.–Նուպարի հաւաքավայրին մէջ, Տիկին Անի Թօսունեան հոգեճաշ տուաւ բոլորին։

Լոյսերու մէջ թող հանկչի բոլորին սիրելի Վահրամին հոգին։

***

Կիրակի, 6 Մարտ 1988-ին մարզական խաղերով չարունակուեցաւ Շաբաթ օրուան սկսած հանդիսութիւնը։ Մարզասէր հոծ բազմութիւն մը ներկայ գտնուեցաւ եւ վայելեց մարզական կեղեքիկ օր մը։

Հելիոպոլսոյ Հ.Մ.Ը.Մ.–Նուպարի վարչութիւնը կազմակերպած էր միօրեայ զբօսապոյտ մը դէպի Աղեքսանդրիա, մասնակցելու համար իր քոյր միութեան մարզական խաղերուն։ Մասնաւոր մեծ օթօպուսը հասաւ Աղեքսանդրիոյ Հ.Մ.Ը.Մ.–Նուպարի հաւաքատեղին իրեն հետ բերելով մարզիկներն ու մասնակցողները։

Կէսօրէ ետք ժամը 4ին, սկսաւ մրցումը Հելիոպոլսոյ եւ Աղեքսանդրիոյ Հ.Մ.Ը.Մ.–Նուպարներու աղջկանց խումբերուն միջեւ։ Գահիրէի խումբին օրիորդները տարիքի և արագաշարժութեան պատճառաւ, յաղթեցան մրցումը աւարտել ի նպաստ իրենց 38-24 արդիւնքով։

Ժամը 5.30ին սկսաւ պատքէթ-պալի բարեկամական երկրորդ մրցումը Հելիոպոլսոյ եւ Աղեքսանդրիոյ Հ.Մ.Ը.Մ.–Նուպարներու արական խումբերուն միջեւ։ Մրցումին առաջին կիսախաղը ի նպաստ իրեն աւարտելէ ետք (26 – 10), Հելիոպոլսոյ Հ.Մ.Ը.Մ.–Նուպարի խումբը աւելի արագ խաղարկութեամբ ապահովեց յաղթանակը (58 – 27) արդիւնքով։

Հոս կ'արժէ յիշել, թէ Աղեքսանդրիոյ տղաքը բոլորն ալ 17 տարեկանէն վար էին եւ չէին կրնար դէմադրել աւելի մեծ եւ փորձառու տղոց։

Կը շնորհաւորենք Աղեքսանդրիոյ Հ.Մ.Ը.Մ.–Նուպարի վարչութիւնը եւ կը մաղթենք որ իր բոլոր ճեռնարկները յաջողութեամբ պսակուին։

«Զահակիր»ի Աղեքսանդրիոյ պատուական ներկայացուցիչն ու բրդագործ է՝
Պր. ՄԻՆԱՍ ՊԱՆՏՈՑԵԱՆ
33 Omar Zaglul str.
Հեռ. թիւ 4822199

ՄԱՅՐ ՈՒ ՎԱՐԴ

ԺԱԳ Ս. ՅԱԿՈԲԵԱՆ

Մայրի՛կ, վարդերը եկա՜ն:

Այս տարի շուտէն ջերմակ ու կարմիր երամներով եկան վարդերը եւ թառեցան թուփերուն վրայ, ոստերուն վրայ զուռս ձմեռն որքացուցեր էր, ինչպէս գիս:

Վարդերը ինձի շուէն ինծի բերին կանչ, զուարթ ու նուողուն պողոտայէն: Ինձ բերին ու լեցուցին ինձմով պարտէզները, տուները, սիրտերը: Վարդերը աւետալիր նամակի պէս բերին ինձ. եւ ներկայութեանդ ոգուժովը երջանկացուցին պարտէզները, տուները, սիրտերը, որովհետ սիրոյ ինարներու հրաշափոխուեցան տունչիդ տակ:

Վարդերուն հետ կարծես բնութի՛ւնը ամբողջ մայրացաւ անգամ մը եւս այս տարի: Եւ մայրութեան նովուերգով ան օրորեց ամէն սիրտ ու տուն ու պարտէզ: Որովհետեւ վարդե՛րը եկան, Մայրի՛կ որովհետեւ դո՛ւն եկար, վարդի պէս, մայիսի վարդասպարակ պոռոսս յէն:

Բարի՞ եկար, Մայրի՛կ,

Այս բազմագոյն, այս բազմաձեւ վարդերը մայիսի պիտի չթօսկին այրերուս եւ սրտիս, պիտի չառնագանգէին ներին ինարներուս վրայ, եթէ չըլլայի՛ր դուն, Մայրիկ, դո՛ւն ամենէն գեղեցիկն ու բաբախուն վարդերուն: Անոնց շափրակներուն վրայ կը կարդամ սրտի գիրերուն ամենէն արտառոյսը, որ մայրական սէրդ է: Ամէն մէկ վարդ՝ ինծի կը թուի թէ իւր ձեռներովդ հիւսուած եւ գրուած ու ինզմէ դրկուած սիրոյ թուղթ մըն է, աւետիսի պէս ցնծո՛ւն ու պայծա՛ռ: Ո՛րնն ներուժ երջանկութիւն է ինծի զայն կարդալ այրերով ու հոգիով, եւ պարուրուիլ անկէ, անոնցմէ՛ ծաւալող բուրումով, որ իւր տունչդ է, Մայրի՛կ:

Մայիսը իւր տունչդ է, Մայրի՛կ, սրտիդ վարդերէն արտաբուրող, որոնք աճա՛ շափրակ առ շափրակ սալարկեր են զարնան պողոտաները ու ծեփեր են թուփ ու բաւուս լոյսի եւ գոյնի օծումներով:

Վարդերը եկա՜ն ներմակ ու կարմիր բերերով:

Եւ դուն, բարի՞ եկար, Մայրի՛կ,

Ձերմակ ու կարմիր վարդերուն հետ, եւ անոնց կարմիր ու ներմակ ձիւներուն մէջէն բարի՞ եկար, դուն իմիդ վա՛րդ մը: Վա՛րդ մը՝ դուն: Բայց ո՞րչափ տարբեր միւսներէն իւր կենդանութեամբդ եւ հառաջայթումովդ: Բազմահազարներուն մէջ մէ՛կհատիկ: Անզերազանցելի՛ անցեալ ու ապագայ բոլոր զարուններու ծաղիկներէն: Եւ աշխարհի բո՛լոր, բոլո՛ր ծաղիկներով անգամ անփոխարինելի՛: Արդարեւ, անոնք պիտի կարենայի՞ն ինծի բանալ մէկ - հատիկ ժպիտդ, որ արեւոյսի չափ կը լուսաւորէ ներաշխարհս. կամ ինծի ուղղել մէկ դո՛յզն ճայուածդ, որ նուագէ աւելի կ'օրօրէ սիրտս:

Վա՛րդ մը՝ դուն, որ կը պարունակէ խաղցրացոյնը աշխարհի ներկայութեան - սէ՛րը: Շեղագոյնը աշխարհի փայլերուն եւ բոյրերուն - նո՛ր սէրը:

Եթէ չըլլայիր դուն՝ երկիրը պիտի զրկուէր իր ամենէն բանկագին զարդէն: Եւ առանց քու անուշ անունիդ լեզուները պիտի դառնային բոթով, յարբառները՝ անկատար եւ բառարանները, թերի: Ինծի կը թուի, որ եթէ դուն չըլլայիր ամբողջ տունչովս եւ ուժովս ե՛ս պիտի ստեղծէի քեզ հերքուածի պէս, բայց հերքուածէ աւելի տաք ու կենդանի, հանի որ հեզի պիտի տայի, կարմի՛րը արիւնէս, խաղը սիրոյս, կեանքը տունչիս: Պիտի ըստեղծէի հեզ, որովհետեւ սիրտս երկրի խաբուսիկ ու խակ գեղեցկութեանց մէջ կարիքը եւ ծարաւը պիտի ունենար իւրաքանչիւր հասուն վայելքի մը, որ իր սափորին պարապը յագեցնէր... եթէ՛ չըլլայիր... բայց կա՛ս, Մայրի՛կ.. եւ ձայնդ, քեռ մեղմ ու պզտիկ՝ ինչպէս արիւնի մը սիւրը, ինչպէս մանկիկի մը տունչը, բաւարար է սակայն որ համանուագային ներդաշնակութիւնը դարձնէ կատարեա՛լ եւ ամբո՛ղջ՝ ստեղծագործին վրայ տիեզերական:

Կա՛ս դուն Մայրի՛կ, վարդի պէս,

Եթէ չըլլային վարդենիները՝ դուն պիտի իլլայիր անկասկած աշխարհի վարդենիին վարդացողուն հասակովդ ու վարդափայլ դէմքովդ. եւ դուն, անկասկած՝ անոնցմէ՛ աւելի գրաւիչ, հոգեխիթող ու ցանկալի՝ հանի որ առանց փուշի: Փուշ չունի՞ն ու վարդենիիդ վարդերը, վարդապո՞յն Մայր:

Բայց նոյնիսկ հիմա երբ այս գարնանային բուկերը կ'ողողեն դաշտ ու պարտէզ, եւ մայիսին կու տան ձեւ ու շարժում, խունկ ու կրակ, ձայն ու հառաչայթ, Մայրի՛կ, անոնք կ'աւերճանան եւ կը տժգունին ու մայրութեանդ վարդենիին հով, որ բոլոր ամիսներու, տարիներու անքարտամ մայիսն է բոլոր տունչերէն եւ սրտերէն ներս: Մայրութիւնդ յաւիտենական գարուն է երկրի, որուն գալարիին մէջ կը խայտայ մանկութիւնը, որուն ովասիսին կը հանգչի տօթահար չափահասութիւնը՝ զորովի վտակներուն հով, եւ որուն օրորին կը ննջէ խոհչաթեկ ալեւոյթը:

Մայրի՛կ, ընտանիքի համբուրելի՛ սեմ, տեսանելի նա՛գ սիրոյ, Մայրութեան բանձրացեա՛լ գաղափար. ողջո՛յն...

Վարդերը եկա՜ն: Եւ դո՛ւն, Մայրի՛կ, երկար բարի՛, վարդերու ամիսէն ներս, ջերմէն ներս: Շնչէ՛ն ներս, զոր բացած եմ քեզի. պանդուխտի աննո՛ւն ծարաւով ծովանայեցաց կարոտի թեներու պէս: Դուռս յուսալի՛ր սչին է, որ վարդագոյն յայտնութեանդ կը սպասէ: Հիմա, վարդէ քայլերուդ տակ, սիրտս ի՞նչպէս ծիլ ծիլ կը վարդաճայ, կը խլճկաւէտի, եւ ի՞նչպէս կը պայծառանայ ու առաւօտվդ, որ գո՛յնն է հոգիիդ, Մայրի՛կ:

Ա՜հ, չե՛մ ուզեր երբէ՛ք, որ վարդերը, այս վարդերը, ու ներմակ ու կարմիր վարդերդ մեկնին նորէն, երբ սրտակէզ ու չար հովեր զան անոնց շափրակներուն թեւ տալու, որպէսզի թոչին ու իյնան տեղ մը, տեղեր, հոս ու հոն, նետահար թոչնիկներու պէս, Զեմ ուզեր որ անոնք հիւսամած պարտէզներէն, տուներէն, սրտերէն, որոնց զարդն ու զուարթութիւնն են:

Զեմ ուզեր՝ բաժնուիս եւ դո՛ւն, Մայրի՛կ, անոնց հետ: Եւ արդէն կրնա՞ս հեռանալ. մայրութեան յաւիտենական՝ ոգի, երբ նոյնիսկ աւուրներ հողմեն եւ յուսահարներ ծիւնեն վարդերն ի վար:

Օ՜, կը հաւատամ, որ նոյնիսկ երբ բոլոր վարդենիները փլին խորտակեալ, երբ բոլոր վարդերը անցնին սպառ,

Երբ անոնց գոյներն մայրամտին եւ անոնց մշկենի բոյրերը հալին,

Երբ նոյնիսկ վարդենին հասակիդ վարդենին ժոխորացայ,

Պիտի մնա՛ս դուն միշտ, Մայրի՛կ, հոս ալեփառ. մայրութեան յաւիտենական՝ ոգի, երբ նոյնիսկ աւուրներ հողմեն եւ յուսահարներ ծիւնեն վարդերն ի վար,

Օ՜, կը հաւատամ, որ նոյնիսկ երբ բոլոր վարդենիները փլին խորտակեալ, երբ բոլոր վարդերը անցնին սպառ,

Երբ անոնց գոյներն մայրամտին եւ անոնց մշկենի բոյրերը հալին,

Երբ նոյնիսկ վարդենին հասակիդ վարդենին ժոխորացայ,

Պիտի մնա՛ս դուն միշտ, Մայրի՛կ, հոս ալեփառ. մայրութեան յաւիտենական՝ ոգի, երբ նոյնիսկ աւուրներ հողմեն եւ յուսահարներ ծիւնեն վարդերն ի վար:

ՋԱՀԱԿԻՐ
ԱԶԳԱՅԻՆ ԳՐԱԿԱՆ ԸՆԿԵՐԱՅԻՆ ՆԱԽԹԱԹԵՐԸ
17 ՄԱՐՏ 1988

ՇՆՈՐՀԱԿԱԼԻՔ

Ալեքսանդրիոյ Հ.Մ.Ը.Մ.-Նուպարի վարչութիւնը ներկայիս կու գայ իր խորին շնորհակալութիւնները յայտնել իր յաւէտ ողբացեալ ատենապետին Վահրամ Թօսունեանի յիշատակին ժողովասրահին բացման հանդիսութիւնը հովանաւորող Եգիպտոսի Հայոց բարեխնամ Առաջնորդ Գերշ. Տ. Զաւէն Ս. Արք. Զինչինեանի, Արժ. Տ. Գրիգոր Խաչակիր Քհնյ. Օհանեանի, Պատուելի Վահրամ Խունկանեանի, Գահիրէի Մեր քոյր միութեան՝ Հ.Մ.Ը.Մ. Նուպարի վարչութեան որ մասնաւոր պատուիրակութեամբ մը և իր պասքէթ պոլի տղոց եւ աղջկանց խումբերով իրենց մասնակցութիւնը բերին հանդիսութեան մարզական բաժնին, «Արեւ» օրաթերթի եւ «Ջահակիր» շաբաթաթերթերուն, եգիպտահայ մարզական, բարեսիրական և մշակութային միութիւններուն որոնք իրենց ներկայացուցիչներով ներկայ գտնուեցան եւ ծաղկեկողովներ ուղարկեցին, նոյնպէս բոլոր այն ազգայիններուն որոնք ընդառաջելով մեր հրաւէրին ներկայ գտնուեցան, ծաղկեկողով ուղարկեցին և իրենց կատարած սրտաբուխ նուիրատուութիւններով քայլերը հանդիսացան միութեան ազգօգուտ գործունէութեան։

«ՋԱՀԱԿԻՐ»ԻՆ

Իրենց սիրելի զաւկին՝ Մհրան Սէֆէրեանի Գահիրէի պետական համալսարանի բժշկական ֆաքիւլթէն յաջողութեամբ աւարտելուն ուրախ առթիւ, տէր եւ տիկին Աւետիս Սէֆէրեան կը նուիրեն 10 եգ. ոսկի։

Ազգ. Ծարութիւն Մ. Նազգաչեանի (Ալէքս.) մահուան տխուր առթիւ, վասն ցաւակցութեան տէր եւ տիկին Մարտիկ Պալաեան կը նուիրեն 10 եգ. ոսկի։

ՆԱԽՐԱՏՈՒՐԱԿՈՒԹԻՒՆ

(ԵԳԻՊՏԱԿԱՆ ՈՍԿԻՈՎ)

ՓՕԼ ՔԻԼԻՏՃԵԱՆ ՀՐԱՏԱՐԱԿՉԱԿԱՆ ՖՈՆՏԻՆ

Պօղոս Մուշեղ Գալըաքեանի կսկծալի մահուան տխուր առթիւ, փոխան ծաղկեպսակի կը նուիրեն.

Տէր և տիկին Փօլ Քիլիտճեան 20
Տիար Արտաշէս Վարդուկեան 10

Ազգ. Անահիտ Օհանեանի մահուան քառասունքին առթիւ կը նուիրեն,

Տէր և տիկին Փօլ Քիլիտճեան 20
Տիար Արտաշէս Վարդուկեան 10

ԱՂԵՔՍԱՆԴՐԻՈՅ Հ.Մ.Ը.Մ.-ՆՈՒՊԱՐԻՆ

Միութեան Վահրամ Թօսունեան ժողովասրահին բացման առթիւ, շնորհակալութեամբ ստացած ենք հետեւեալ սրտաբուխ նուիրատուութիւնները

Տիկին Անի Թօսունեան եւ զաւակները՝ Արքօ եւկարօ	ե.Ո. 1500
Տիար Վրէժ Սէֆէրեան	500
Տիկին Ալիս Պօտուրեան (Խարթում)	500
Տիկին Մրվարդ Թօսունեան	300
Տէր և Տիկին Անգրանիկ Մեսրոպեան	300
Տէր եւ Տիկին Սոպհի Պօշրա	300
Տէր եւ Տիկին Գէորգ Կարապետեան	300
Տօքթ. եւ Տիկին Արքօ Արքինեան	300
Տէր եւ Տիկին Հրաչ Սիմոնեան	300
Տէր եւ Տիկին Նուպար Սիմոնեան	300
Տէր եւ Տիկին Դանիէլ Ճոճեան	300
Տիար Արամ Սահակեան	300
Տէր եւ Տիկին Եդուարդ Դաւիթեան	300
Տէր եւ Տիկին Սարգիս Վարթպետեան	200
Տէր եւ Տիկին Յակոբ Վարթպետեան	200
Տիկին Ալիս Ճամճեան	200
Տիկին Նուրիկ Ջամպազեան	200
Տէր եւ Տիկին Թարեգին Նախշքերեան եւ եղբայրը՝ Ռաֆֆի	200
Տէր եւ Տիկին Օննիկ Ալիքսանեան	200
Տէր եւ Տիկին Պերճ Թերզեան	200
Տէր եւ Տիկին Յովսէփ Կիւմիւշեան	200
Տէր եւ Տիկին Արամ Գուրգենեան	100
Տիկին Անահիտ Մուշեղեան	100
Տէր եւ Տիկին Արքօ Ճոճեան	100
Տիկին Շաքէ Եղուշեան	100
Տօքթ. եւ Տիկին Արքօ Խաչերեան	100
Տէր եւ Տիկին Մուշեղ Պասմաճեան	100
Տիար Սարգիս եւ Տօքթ. Կարպիս Թօսունեան եղբարք	100
Տէր եւ Տիկին Յակոբ Ոսկերիչեան	100
Տէր եւ Տիկին Նուպար Լէյլէկեան	100
Տէր եւ Տիկին Պերճ Մխոքճեան	100
Տիկին Նուարդ Թրլթլեճեան եւ զաւակները՝ Յակոբ եւ Անի	100
Տօքթ. Լեւոն եւ Տօքթ. Ճօ Անտուրեան եղբարք	100
Տէր եւ Տիկին Ճագի Կէվրէկեան	100
Տէր եւ Տիկին Խաչիկ Շահպազեան	50
Տէր եւ Տիկին Պերճ Շղթայեան	50
Տէր եւ Տիկին Ժիրայր Նազարէթեան	50
Տէր եւ Տիկին Գէորգ Փիլիկեան	50
Տիկին Էլիզ Փափազեան եւ ընտանիք	50
Տէր և Տիկին Մխոքճ Լէյլէկեան	50
Տիկին Տիգրանուհի Սիմոնեան	50
Ոմն	30
Տիար Պարգեւ Թօսունեան	25
Տիկին Սոնա Գուրգենուհեան եւ ընտանիք	25

ՍԱՐԳԻՍ ՍՈՂԱՆԱԼԵԱՆ

(Շարունակութիւն Բ. էջէն)

թրաստի անունով բարերար Սարգիս Սողանալեանին յուշատախտակ նուիրից ընկ. Միհրան Աւագեան և ունեցաւ օրուան պատշաճ ելոյթ։ Յուշատախտակ յանձնեցին նաեւ գանատահայ ներկայացուցիչները։ Մոնրէալի և Թորոնթոյի շրջաններու անուն ելոյթ ունեցաւ ընկ. Վարդան Երեւանեան։ Ապա Լոս Անճելըսի շրջանի Հայկական կրթական բարեսիրական Միութեան անունով ելոյթ ունեցաւ ընկ. Հերի Տրամբեան և ծափերու տարափին տակ «ՏԱՐՈՒԱՑ ՄԱՐԴ» հաչակեց Սարգիս Սողանալեանը, անոր յանձնելով համապատասխան յուշատախտակ։

Ստանալով յուշատախտակը, յուզուած ելոյթ ունեցաւ Տարուոյ Մարդը. ան յայտնեց այն մթոքը, զոր իւրաքանչիւր հայ սփիւռքի մէջ, կրնայ գտնալ «Տարուայ Մարդը», իր կատարելիք մեծ կամ փոքր աշխատանքներով։ Ապա ան ներկայացուց իր ծրագիրը, սփիւռքը աւելի լաւ կազմակերպելու համար։ Ելոյթներ ունեցան նաեւ բարերարի մայրը՝ Տիկին Մարիա Սողանալեան, Տիկին Շըրլի Սողանալեան (բարերարի կողակիցը) և Կարօ Սողանալեան՝ Սողանալեաններու որդին։

Հանդիսութեան պաշտօնական մասի աւարտին Սարգիս Սողանալեան անգամ մը եւս ցոյց տուաւ իր առատաձեռնութիւնն ու ծառայասիրութիւնը. ան 100 հազար տոլար նուիրեց լիբանանահայ գպրոցներու ի նպաստ կատարուող հանգանակութեան, ինչպէս նաեւ 100 հազար տոլար Լոս Անճելըսի Հայկական կրթական Բարեսիրական Միութեան։

Երեկոն շարունակուեցաւ ճոխ ճաշկերոյթով, երգով ու երաժշտութեամբ հանրածանօթ երգիչ Վաչէի և իր նուագախումբի մասնակցութեամբ։

«ԿՈՉՆԱԿ»

ԿԱՐԴԱՑԷՔ ԵՒ ՏԱՐԱԾԵՔՁԷՔ

«ԱՐԱՐԱՏ» ՕՐԱԹԵՐԹ
Պէյրութ - Լիբանան

«ԵՐԻՏԱՍԱՐԴ ՀԱՅԱՍՏԱՆ»
Նիւ Եորք - Միաց Նահանգներ

«ՋԱՀԱԿԻՐ» ՇԱԲԱԹԱԹԵՐԹ
Գահիրէ (Եգիպտոս)

«ՇԱՐԺՈՒՄ» ՇԱԲԱԹԱԹԵՐԹ
Պուէնոս Այրէս (Արժանթին)

«ՄԱՍԻՍ» ՇԱԲԱԹԱԹԵՐԹ
Փասատինա (Միաց. Նահանգներ)

«ԿՈՉՆԱԿ» ԵՐԿՇԱԲԱԹԱԹԵՐԹ
Լոնտոն (Մեծն Բրիտանիա)

«ՅԱՂԹԱՆԱԿ» ԱՄՍԱԹԵՐԹ
Փարիզ (Ֆրանսա)

«ԿԱՅԾ» ԱՄՍՕՐԵԱՑ
Մոնրէալ (Գանատա)

«ԼՈՒՍԱԲԱՑ»
Թորոնթօ (Գանատա)

«ՆՈՐ ՍԵՐՈՒՆԴԻ ՁԱՅՆ»
ԵՐԿՇԱԲԱԹԹԵՐԹ
Սիտնէյ (Աւստրալիա)

ՀԱՅԿԱԿԱՆ ԸՆԹԵՐՑԱՍՐԱՀ
ԳԱՀԻՐԷ

Հինգշաբթի, 17 Mars 1988, կ.ե. ժամը 8.30ին

«ՄԱՅՐԵՐՈՒ ՏՕՆ»ԻՆ ԱՌԹԻԻ
ԸՆԴՈՒՆԵԼՈՒԹԻԻՆ Ի ՊԱՏԻՒ
ՀԱՒ ՄԱՅՐԵՐՈՒՆ

ԿԱԶՄԱԿԵՐՊՈՒԹԵԱՄԲ ՆՈՐ ՍԵՐՈՒՆԴ ՄՇԱԿՈՒԹԱՅԻՆ ՄԻՈՒԹԵԱՆ

ՆԱԽԱԳԱՀՈՒԹԵԱՄԲ
ՏԻԿԻՆ ՄԱՐԻԱՄ ԻՐԱՏԵԱՆԻ

ՕՐՈՒԱՆ ԲԱՆԱԽՕՍ
ՏԻԿԻՆ ԱԼԻՍ ՄԱԶԼՈՒՄԵԱՆ
ԳԵՂԱՐՈՒԵՍՏԱԿԱՆ ՊԱՏՇԱՃ ՅԱՅՏԱԳԻՐ

ԱՆԱԿՆԿԱԼՆԵՐ... ԵՒ ՄՐՑԱՆԱԿՆԵՐ ԻՒՐԱՔԱՆՉԻՒՐ ԱՄԵՆԱ.. ՄՕՐ
Սիրալիր հրաւէր բոլոր հայ մայրերուն
եւ իրենց պարագաներուն անխտիր

ԼՈՒՍԱՐԹ ՄԵՄՈՐԻԱԼ ՀՈԼ-ԳԱՀԻՐԷ

ԿԻՐԱԿԻ, 3 ԱՊՐԻԼ 1988, Կ.Ե. ԺԱՄԸ ՃԻՇԴ 6.30ԻՆ

ԵՐԻՏԱՍԱՐԴԱԿԱՆ
ԾԱՂԿԱՏՕՆ

Հովանաւորութեամբ
Եգիպտոսի Հայոց Բարեխնամ Առաջնորդ
ԳԵՐՇ. Տ. ԶԱՒԷՆ ԱՐՔ. ՉԻՆՉԻՆԵԱՆԻ
Նախագահութեամբ
ՏԷՐ ԵՒ ՏԻԿԻՆ ԱՆԴՐԱՆԻԿ ՄԵՍՐՈՊԵԱՆԻ
կազմակերպութեամբ
ՀԱՅԿԱԿԱՆ ԸՆԹԵՐՑԱՍՐԱՀԻ
ՆՈՐ ՍԵՐՈՒՆԴ ՄՇԱԿՈՒԹԱՅԻՆ ՄԻՈՒԹԵԱՆ
Մասնակցութեամբ
ՀԱՅ ԳԵՂԱՐՈՒԵՍՏԱՍԻՐԱՑ ՄԻՈՒԹԵԱՆ, ՅՈՒՍԱԲԵՐ ԱԿՈՒՄԲԻ
ԿՈԿԱՆԵԱՆ ՍՐԱՀԻ, Հ.Բ.Ը.Մ.-Ի (ԳԱՀԻՐԷ, Հ.Բ.Ը.Մ.-Ի (ԱԼԷՔՍ.)
ՆԻՐՐ ԻՍՔ ՀԱՅԿ. ԱԿՈՒՄԲԻ, Հ.Մ.Ը.Մ.-ՆՈՒՊԱՐԻ (ԳԱՀԻՐԷ ԵՒ ԱԼԷՔՍ.)
ԵՒ «ՆՈՐ ՍԵՐՈՒՆԴ»Ի ԵՐԻՏԱՍԱՐԴԱԿԱՆ ՄԱՐՄԻՆՆԵՐՈՒՆ
ԳԵՂԱՐՈՒԵՍՏԱԿԱՆ ՃՈԽ ՅԱՅՏԱԳԻՐ
ՄՈՒՏՔԸ ԱԶԱՏ Է — ՍԻՐԱԼԻՐ ՀՐԱՒԷՐ ԲՈԼՈՐԻՆ

ԺԱՄԸ 9.30 ԷՆ ՍԿՍԵԱԼ

ՊԱՐԱՀԱՆԴԷՍ
ՀԱՅԿԱԿԱՆ ԸՆԹԵՐՑԱՍՐԱՀԻՆ ՄԷՋ
ԱՌԱՋՆՈՐԴՈՒԹԵԱՄԲ
«The Ghosts»
ԽԱՆԴԱՎԱՌ ՆՈՒԱԳԱԽՈՒՄԲԻՆ
ԵՐԵԿՈՆ ԿԸ ԽԱՆԴԱՒԱՌԷ ՍԻՐՈՒԱԾ ԵՐԳԻՉ
ԺՈՐԺ ԿՈՐԿՈՏԵԱՆ
ՄՈՒՏՔ ԵՒ ՃԱՇ 8 ԵԳ. ՈՍԿԻ
(ԵՐԻՏԱՍԱՐԴՆԵՐՈՒՆ) 5 ԵԳ. ՈՍԿԻ
Տոմսեր և սեղաններ ապահովելու համար դիմել Հայկական Ընթերցասրահ (հեռ. 3914908) ամէն օր, կ.ե. ժամը 2էն 8ը, բացի կիրակի օրերէ։ «ԼՈՐՏ» կօշիկի հաստատութիւնը, Հելիոպոլիս։ Կարելի է հեռաձայնել նաեւ 2581612, 3540949, 3903574 և 2599276 թիւերուն։

ՏՕՔԹ. ԼՈՐԻՍ ՔԷՕՉՆԷԼԵԱՆ
ՎԻՐԱԲՈՅԺ — ԱՏԱՄՆԱԲՈՅԺ
2, ՌՈՒՇԴԻ ՓՈՂՈՑ, 3-ՐԴ ՅԱՐԿ
ՍԱՔԻՐ ՀՐԱՊԱՐԱԿ (ԽԱՐԻՆՈՍԻ ԿԻՑ)
ՀԵԼԻՈՊՈԼԻՍ
Ամէն օր կ'ստանէ ի տ ժամը 5-9 — Հեռաձայն 663752